



THE CENTRAL BANK OF THE REPUBLIC OF UZBEKISTAN

STATISTICAL BULLETIN

January - December
2021



CONTENTS

Graphs and diagrams.....	10
I. MACROECONOMIC INDICATORS	
1.1. Balance of payments of the Republic of Uzbekistan (analytic representation).....	15
1.2. International investment position of the Republic of Uzbekistan (end of period)	17
1.3. Gross external debt of the Republic of Uzbekistan	19
1.4a. International reserves of the Republic of Uzbekistan (for the year of 2020).....	22
1.4b. International reserves of the Republic of Uzbekistan (for the year of 2021)	24
1.5. GDP and its structure	26
1.6. Consumer Price Index (CPI)	27
1.7. Inflation expectations of individuals and entrepreneurs.....	28
II. MONETARY INDICATORS	
2.1a. Central bank survey (for the year of 2020).....	29
2.1b. Central bank survey (for the year of 2021)	31
2.2a. Other depository corporations (commercial banks) survey (for the year of 2020).....	33
2.2b. Other depository corporations (commercial banks) survey (for the year of 2021)	35
2.3a. Depository corporations (banking system) survey (for the year of 2020).....	37
2.3b. Depository corporations (banking system) survey (for the year of 2021).....	39
2.4. Monetary aggregates	41
III. MAIN INDICATORS AND INSTRUMENTS OF THE CENTRAL BANK MONETARY POLICY	
3.1. Policy rate.....	42
3.2. Required reserve ratios (till May 31, 2018).....	43
3.3. Required reserve ratios (from June 1 to September 30, 2018)	44
3.4. Required reserve ratios (from October 1, 2018 to June 30, 2019)	45
3.5. Required reserve ratios (from July 1, 2019 to August 4, 2021)	46
3.6. Balance of the required reserves (from August 5, 2021).....	47
3.7. Balance of the required reserves.....	48
3.8. Bonds issued by Central bank and placed between commercial banks.....	49
3.9a. Results of the Central bank deposit auctions in 2020.....	50
3.9b. Results of the Central bank deposit auctions in 2021.....	53
3.10. Overnight deposits placed by commercial banks to Central bank.....	57
3.11a. Results of the Central bank swap auctions in 2020	58
3.11b. Results of the Central bank swap auctions in 2021	60
3.12a. Results of the Central bank REPO auctions in 2020	61
3.12b. Results of the Central bank REPO auctions in 2021	63

3.13. Exchange rates of foreign currencies against UZS (monthly average)	64
--	----

IV. FINANCIAL MARKETS

4.1. Interbank money market	
4.1.1. Interbank deposit operations in national currency	65
4.2. Foreign exchange market	
4.2.1. Trades at the Uzbekistan republican currency exchange	66
4.2.2. Foreign currency purchased by commercial banks from individuals	67
4.2.3. Foreign currency sold to individuals by commercial banks	68
4.2.4a. Foreign currency purchase and sale transactions of commercial banks with individuals in 2020 (by currencies).....	69
4.2.4b. Foreign currency purchase and sale transactions of commercial banks with individuals in 2021 (by currencies).....	70

V. CREDIT INSTITUTIONS PERFORMANCE

5.1. General information	
5.1.1a. Number and structure of credit institutions in 2020	71
5.1.1b. Number and structure of credit institutions in 2021	72
5.1.2. Main indicators of commercial banks performance	73
5.1.3. Banking system indicators to GDP ratio	74
5.1.4. Capital adequacy of banking sector.....	75
5.1.5. Liquidity dynamics of banking sector	76
5.1.6. Income and expense of banking sector (since the beginning of the year)	77
5.1.7. Profitability indicators of banking sector	78
5.1.8a. Financial Soundness Indicators of banking system in 2020 (end of period)	79
5.1.8b. Financial Soundness Indicators of banking system in 2021 (end of period)	83
5.1.9. Non-performing loans of commercial banks (NPL).....	87
5.1.10a. Comparative indicators of banking system in 2020.....	88
5.1.10b. Comparative indicators of banking system in 2021	91
5.1.11. Consolidated balance of commercial banks	94
5.1.12. Main performance indicators of commercial banks grouped by asset size (as of January 1, 2022)	95
5.1.13a. Commercial banks grouped by capital size in 2020	96
5.1.13b. Commercial banks grouped by capital size in 2021	98
5.1.14. Consolidated balance of microcredit organizations	100
5.1.15. Main performance indicators of microcredit organizations (MCO) grouped by asset size (as of January 1, 2022)	101

5.1.16a. Microcredit organizations (MCO) grouped by capital size in 2020	102
5.1.16b. Microcredit organizations (MCO) grouped by capital size in 2021	104
5.1.17. Consolidated balance of pawnshops.....	106
5.1.18. Main performance indicators of pawnshops grouped by asset size (as of January 1, 2022).....	107
5.1.19a. Pawnshops grouped by capital size in 2020	108
5.1.19b. Pawnshops grouped by capital size in 2021	110
5.2. Borrowings	
5.2.1. Deposits attracted by commercial banks	112
5.2.2. Deposits attracted by commercial banks (by type and maturity)	113
5.2.3. Balance of deposits in commercial banks	114
5.2.4. Balance of deposits in commercial banks (by type and maturity).....	115
5.2.5. Deposits attracted by commercial banks from individuals in national currency (by type and maturity).....	116
5.2.6. Deposits attracted by commercial banks from individuals in foreign currency (by type and maturity).....	117
5.2.7a. Deposits attracted by commercial banks from individuals in national currency in 2020 (by type, maturity and regions)	118
5.2.7b. Deposits attracted by commercial banks from individuals in national currency in 2021 (by type, maturity and regions)	125
5.2.8a. Deposits attracted by commercial banks from individuals in foreign currency in 2020 (by type, maturity and regions)	132
5.2.8b. Deposits attracted by commercial banks from individuals in foreign currency in 2021 (by type, maturity and regions)	139
5.2.9. Balance of national currency deposits of individuals in commercial banks (by type and maturity).....	146
5.2.10. Balance of foreign currency deposits of individuals in commercial banks (by type and maturity).....	147
5.2.11a. Balance of national currency deposits of individuals in commercial banks in 2020 (by type, maturity and regions)	148
5.2.11b. Balance of national currency deposits of individuals in commercial banks in 2021 (by type, maturity and regions)	155
5.2.12a. Balance of foreign currency deposits of individuals in commercial banks in 2020 (by type, maturity and regions)	162
5.2.12b. Balance of foreign currency deposits of individuals in commercial banks in 2021 (by type, maturity and regions)	169

5.2.13.	Deposits attracted by commercial banks from legal entities in national currency (by type and maturity)	176
5.2.14.	Deposits attracted by commercial banks from legal entities in foreign currency (by type and maturity)	177
5.2.15a.	Deposits attracted by commercial banks from legal entities in national currency in 2020 (by type, maturity and regions)	178
5.2.15b.	Deposits attracted by commercial banks from legal entities in national currency in 2021 (by type, maturity and regions)	185
5.2.16a.	Deposits attracted by commercial banks from legal entities in foreign currency in 2020 (by type, maturity and regions)	192
5.2.16b.	Deposits attracted by commercial banks from legal entities in foreign currency in 2021 (by type, maturity and regions)	199
5.2.17.	Balance of national currency deposits of legal entities in commercial banks (by type and maturity)	206
5.2.18.	Balance of foreign currency deposits of legal entities in commercial banks (by type and maturity)	207
5.2.19a.	Balance of national currency deposits of legal entities in commercial banks in 2020 (by type, maturity and regions)	208
5.2.19b.	Balance of national currency deposits of legal entities in commercial banks in 2021 (by type, maturity and regions)	215
5.2.20a.	Balance of foreign currency deposits of legal entities in commercial banks in 2020 (by type, maturity and regions)	222
5.2.20b.	Balance of foreign currency deposits of legal entities in commercial banks in 2021 (by type, maturity and regions)	229
5.2.21.	Bank interest rates on national currency deposits (weighted average interest rates, annual)	236
5.2.22.	Bank interest rates on foreign currency deposits (weighted average interest rates, annual)	237
5.3.	Lending	
5.3.1.	Loans extended by commercial banks (by client category)	238
5.3.2a.	Loans extended by commercial banks in 2020 (by client category and regions)	239
5.3.2b.	Loans extended by commercial banks in 2021 (by client category and regions)	246
5.3.3.	Loans extended by commercial banks (by sectors)	253
5.3.4.	Loans extended by commercial banks (by purposes)	254
5.3.5.	Outstanding loans of commercial banks (by client category)	255
5.3.6a.	Outstanding loans of commercial banks in 2020 (by client category and region)	256
5.3.6b.	Outstanding loans of commercial banks in 2021 (by client category and region)	263

5.3.7.	Outstanding loans of commercial banks (by maturity)	270
5.3.8a.	Outstanding loans of commercial banks in 2020 (by maturity and region).....	271
5.3.8b.	Outstanding loans of commercial banks in 2021 (by maturity and region)	278
5.3.9.	Outstanding loans of commercial banks (by sectors).....	285
5.3.10.	Outstanding loans of commercial banks (by purposes)	286
5.3.11.	Bank interest rates on national currency loans (weighted average interest rates, annual).....	287
5.3.12.	Preferential interest rates on national currency loans (weighted average interest rates, annual)	288
5.3.13.	Bank interest rates on foreign currency loans (weighted average interest rates, annual).....	289
5.3.14.	Loans extended to individuals and small businesses for entrepreneurial purposes.....	290
5.3.15a.	Loans extended to individuals and small businesses for entrepreneurial purposes in 2020 (by regions)	291
5.3.15b.	Loans extended to individuals and small businesses for entrepreneurial purposes in 2021 (by regions)	296
5.3.16.	Loans extended to individuals and small businesses for entrepreneurial purposes (by main directions)	301
5.3.17.	Loans extended to individuals and small businesses for entrepreneurial purposes (by sectors).....	302
5.3.18.	Loans extended through developing family entrepreneurship programs	303
5.3.19.	Loans extended through developing family entrepreneurship programs in 2021 (by regions)	304
5.3.20.	Loans extended by commercial banks through credit lines attracted under government guarantee	311
5.3.21.	Loans extended by commercial banks through credit lines attracted under government guarantee in 2021 (by regions).....	312
5.3.22.	Loans extended by commercial banks through credit lines attracted under government guarantee in 2021 (by banks)	317
5.3.23.	Mortgage loans extended to individuals.....	322
5.3.24a.	Mortgage loans extended to individuals in 2020 (by regions).....	323
5.3.24b.	Mortgage loans extended to individuals in 2021 (by regions)	328
5.3.25.	Loans extended to individuals in national currency (by type).....	333
5.3.26a.	Loans extended to individuals in national currency in 2020 (by type and regions)	334
5.3.26b.	Loans extended to individuals in national currency in 2021 (by type and regions)	341

VI. MAIN INDICATORS OF PAYMENT SYSTEM

6.1.	Payments through the Interbank payment system.....	348
6.2.	Transactions effected by the Clearing system of Central bank	349

6.3.	Transactions effected by Instant payment system of Central bank	350
6.4.	Number of bank cards, POS-terminals, ATMs, self-service kiosks and transactions through POS-terminals.....	351
6.5.	Number of users of remote banking services	352
6.6.	List of payment system operators	353
6.7.	List of payment organizations	354
6.8.	List of electronic money systems	357
VII.	SUMMARY METHODOLOGY.....	358

Symbols and notes:

“ ” – indicator is equal to nil;

“0,0” – non-significant volume;

“x” – data are not published.

In some cases minor discrepancies between totals and sums of items are due to rounding.

“Statistical bulletin of the Central bank of the Republic of Uzbekistan” is available on the official website of the Central bank (<http://www.cbu.uz>).

Structure of GDP*

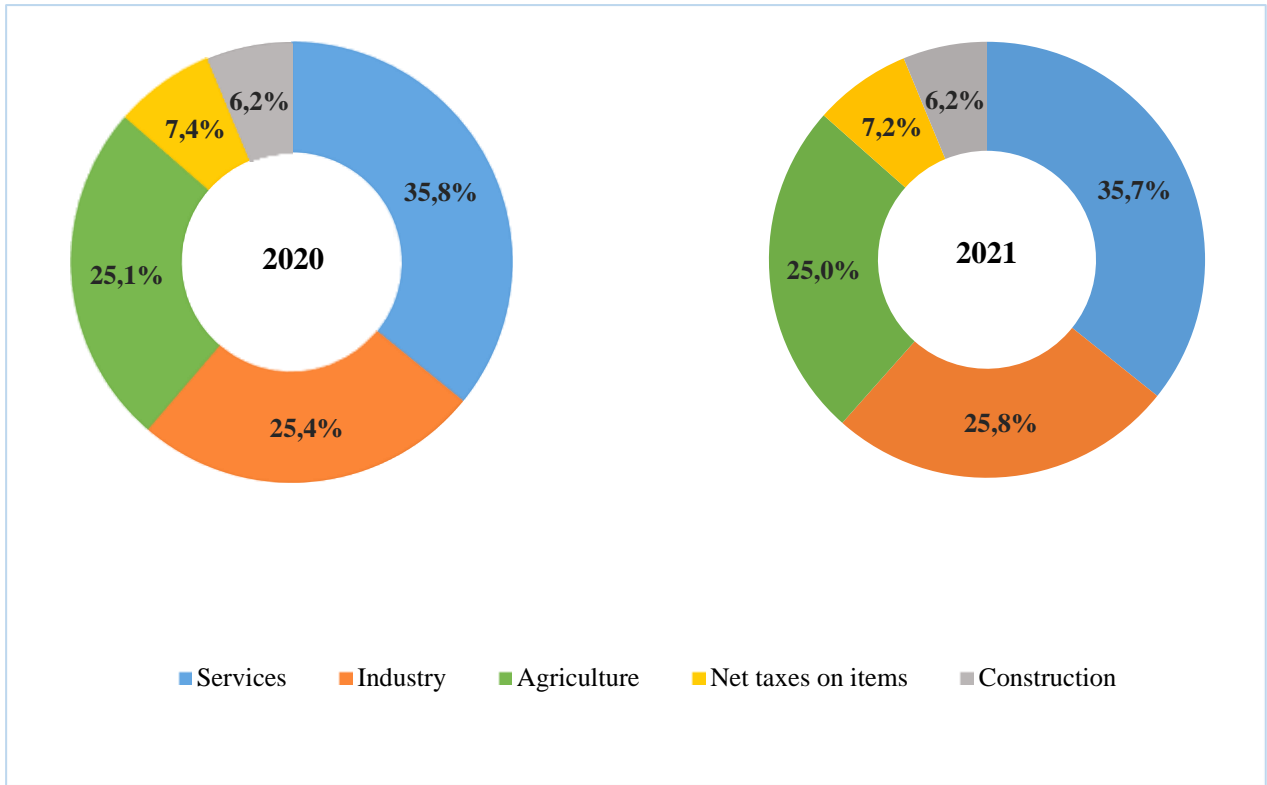

Structural changes of GDP*
(real growth compared to previous year, in percentages)

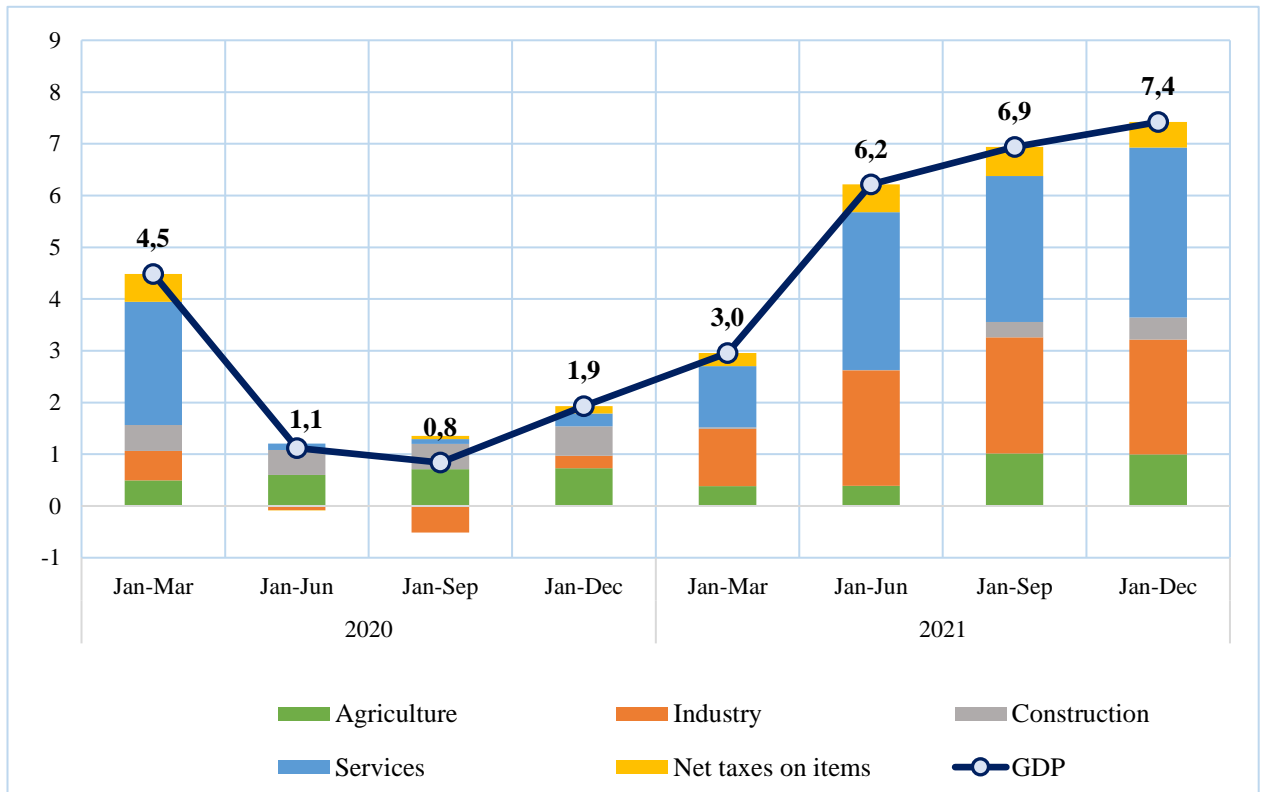

* According to preliminary information of the State Committee of the Republic of Uzbekistan on Statistics

Consumer Price Index (CPI) and its components*
(annually, in percentages)

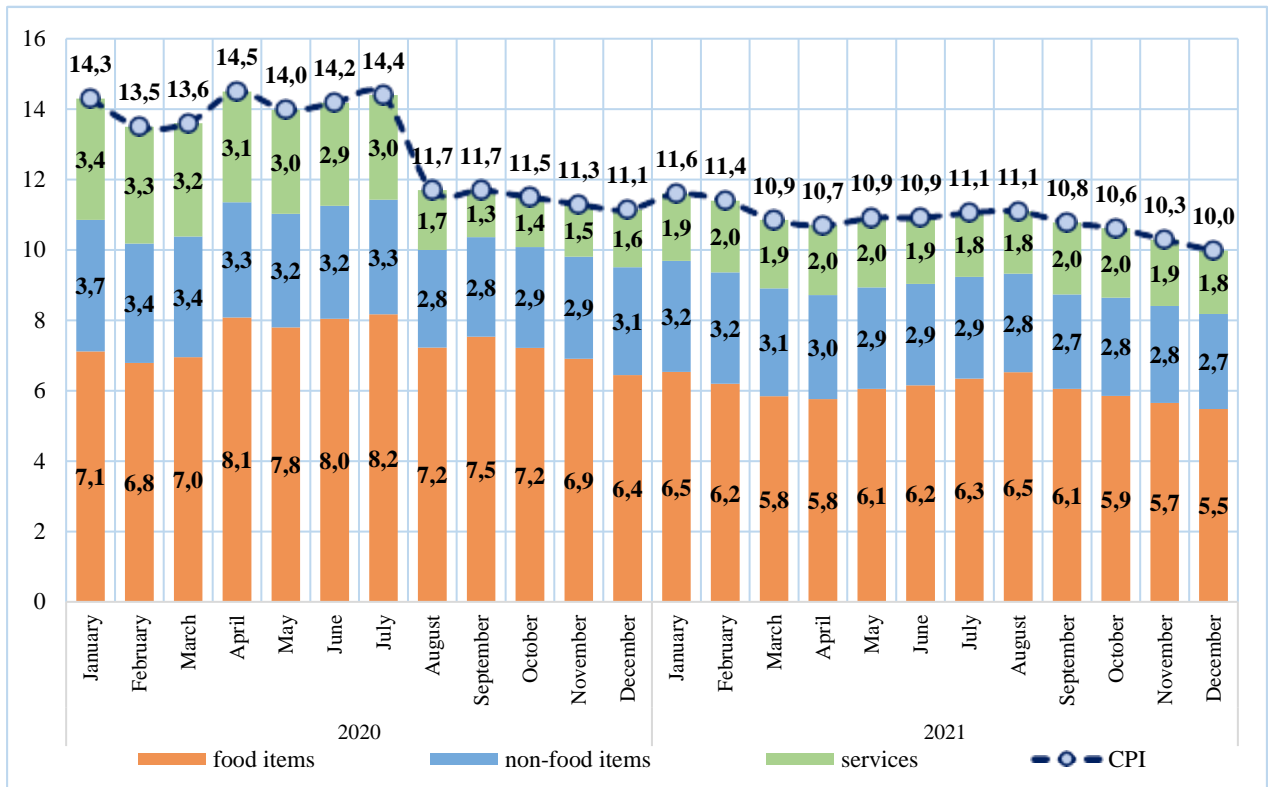

Inflation expectations of individuals and entrepreneurs
(annually, in percentages)

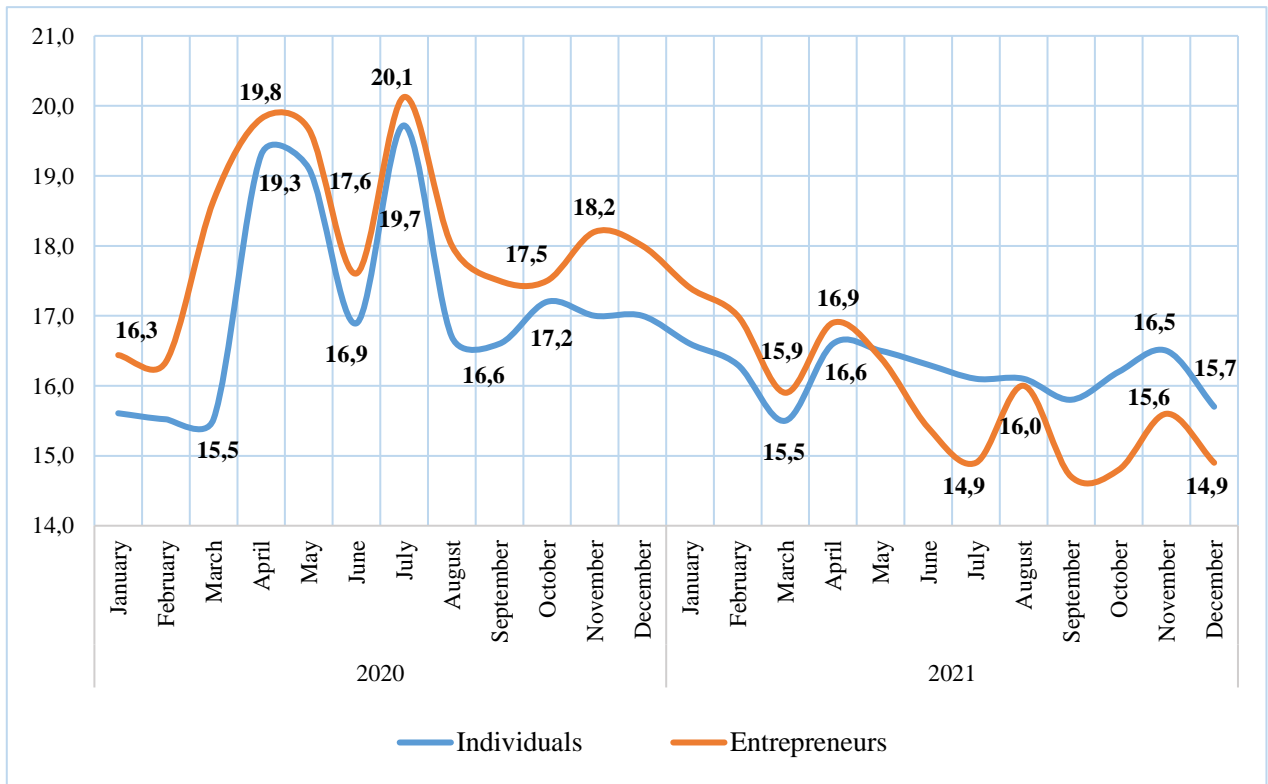

* According to preliminary information of the State Committee of the Republic of Uzbekistan on Statistics

Structure and dynamics of Broad money (trillions of UZS)

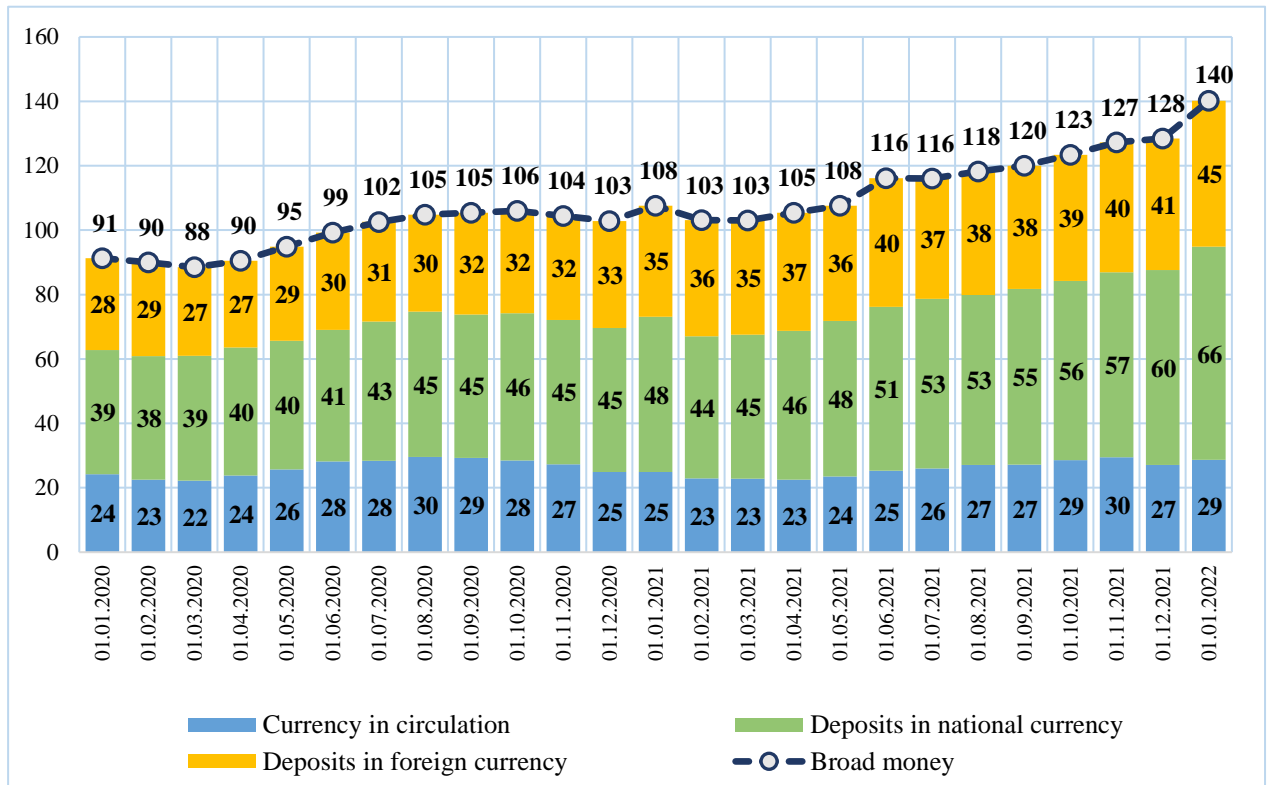

Loans extended to the economy and its structure (trillions of UZS)

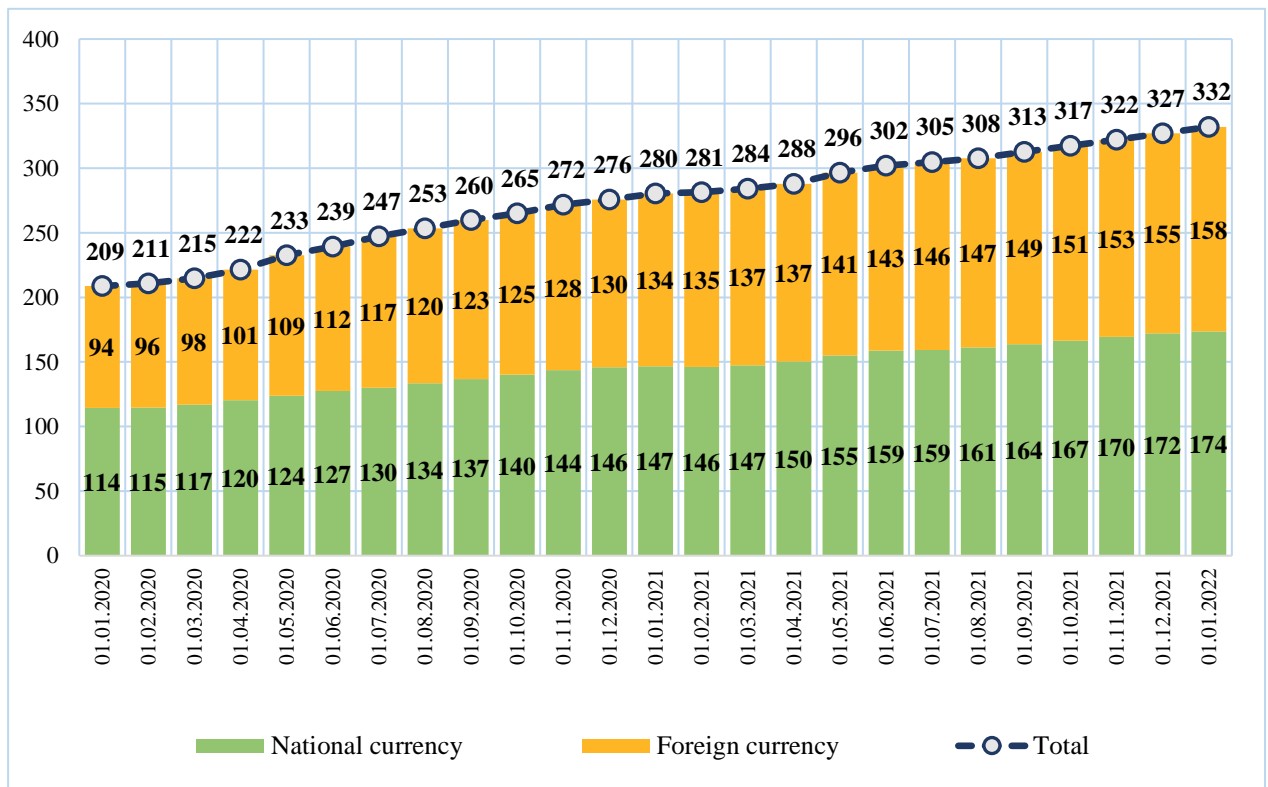

Bank interest rates on national currency loans
(weighted average interest rates, annual)

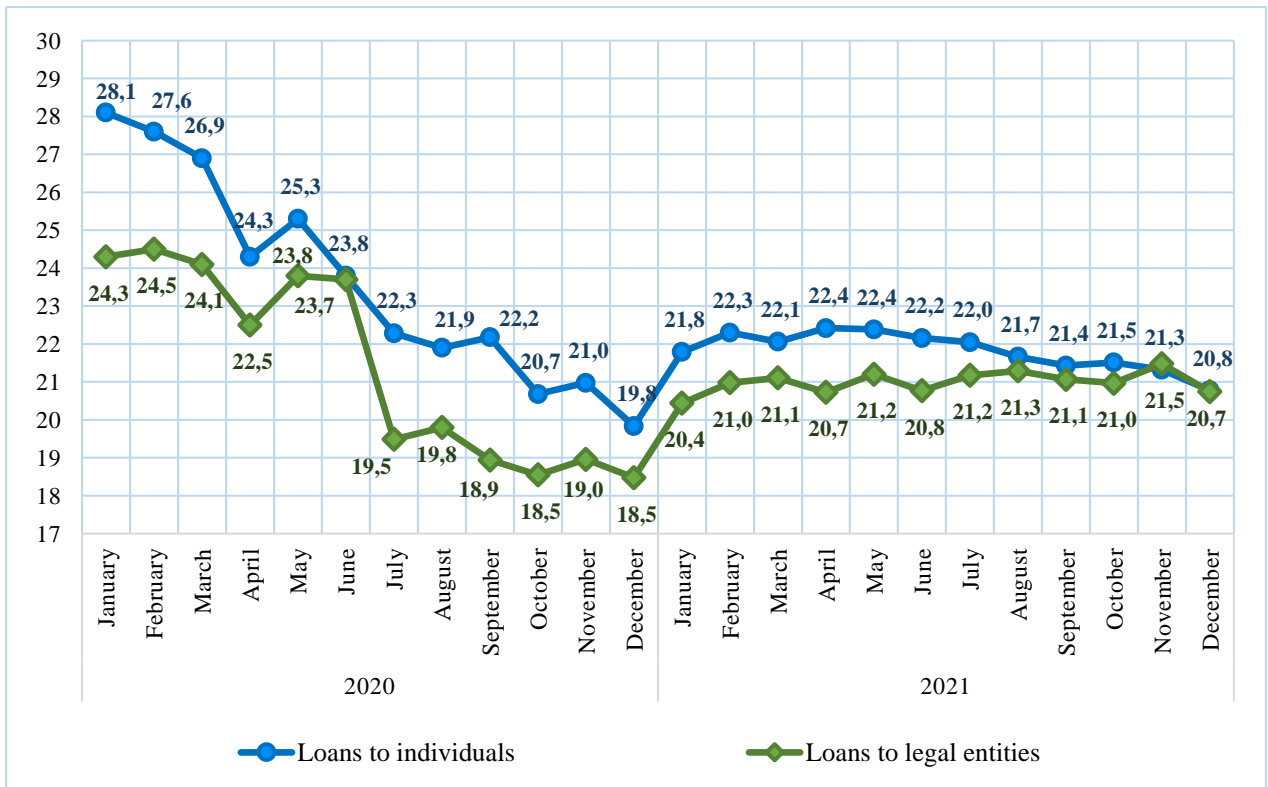

Bank interest rates on national currency deposits
(weighted average interest rates, annual)

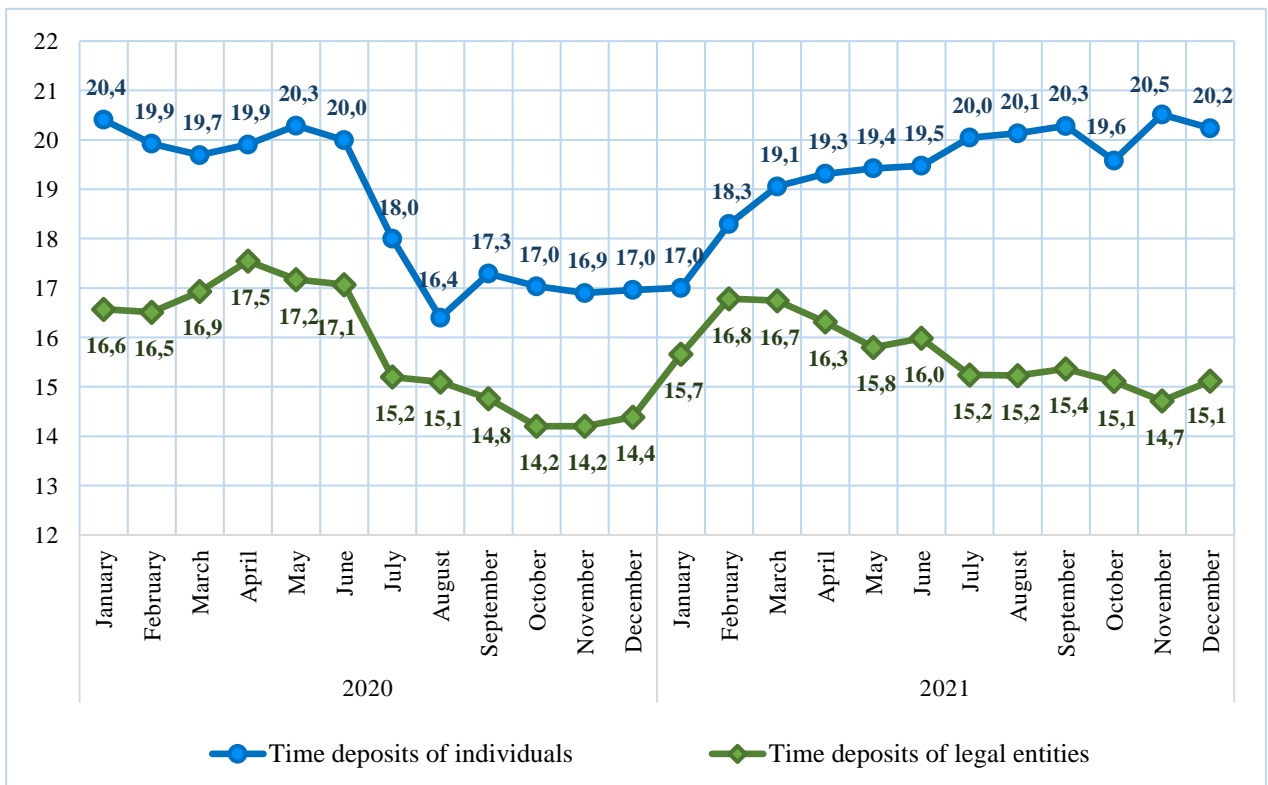

Bank interest rates on foreign currency loans
(weighted average interest rates, annual)

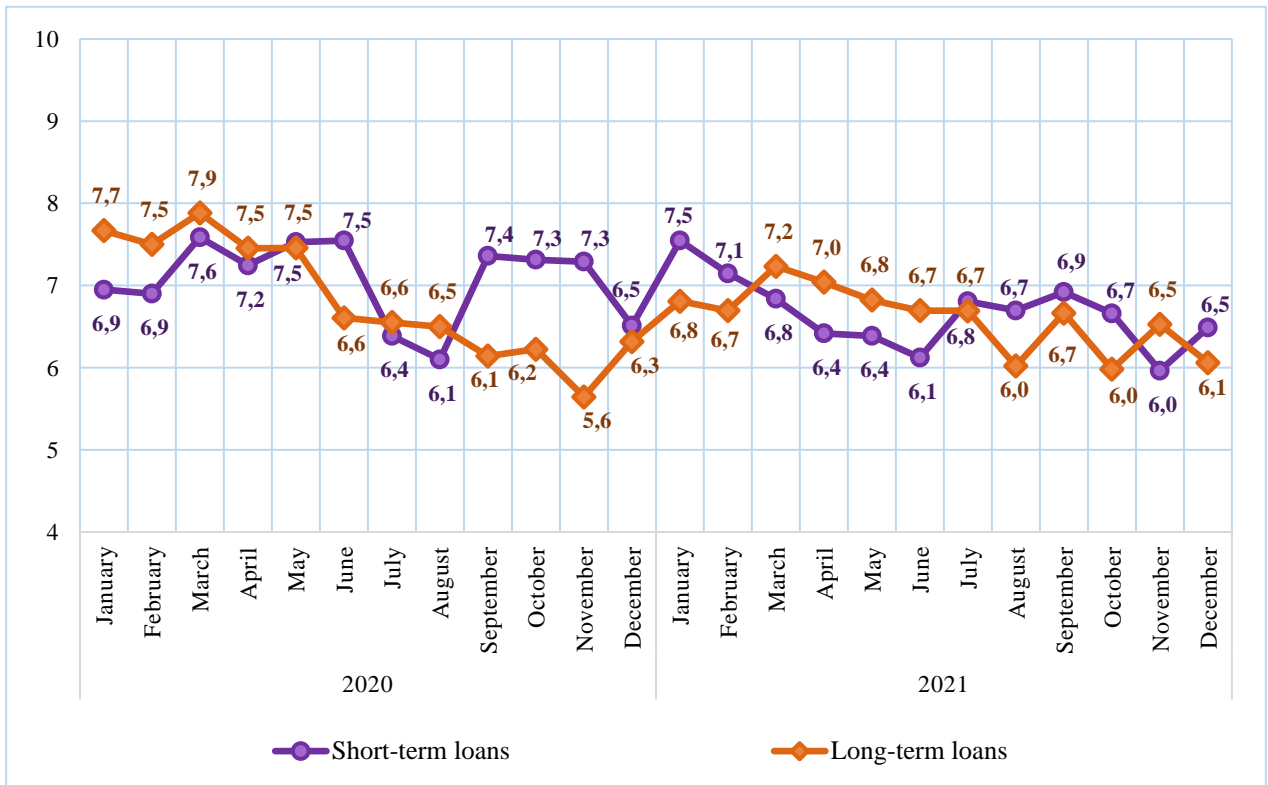

Bank interest rates on foreign currency deposits
(weighted average interest rates, annual)

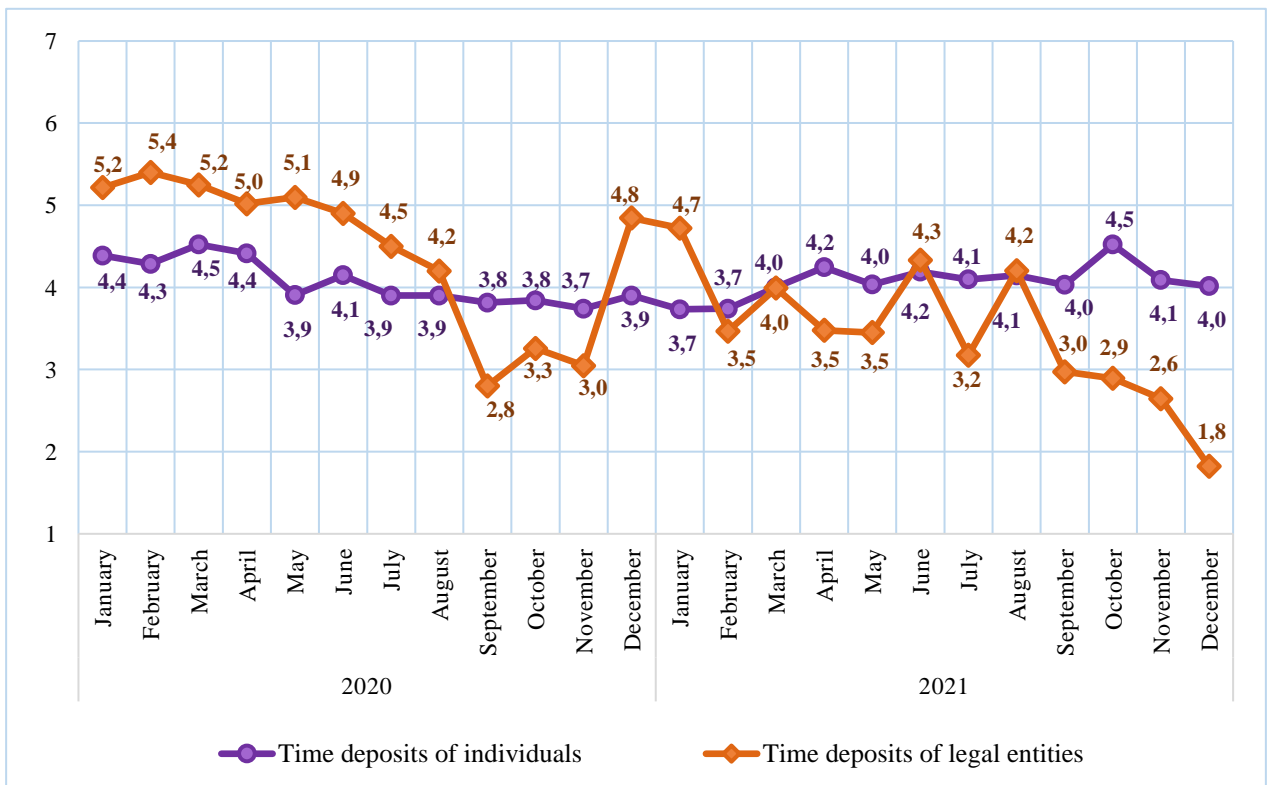

I. MACROECONOMIC INDICATORS

Table 1.1

Balance of payments of the Republic of Uzbekistan*
(analytic representation)

millions of USD

Descriptors	2020				2021		
	Q1	Q2	Q3	Q4	Q1	Q2	Q3
1	2	3	4	5	6	7	8
A. Current account (excludes reserves and related items)	-880,3	-1 025,0	1 626,7	-2 727,9	-2 092,7	-1 178,5	-1 801,2
Goods, credit (exports)	2 609,3	2 579,2	5 616,2	2 027,5	1 933,7	3 997,6	2 515,7
Goods, debit (imports)	4 291,4	4 290,1	4 998,3	5 468,6	4 721,8	5 932,9	5 894,8
Services, credit (exports)	606,8	315,0	348,6	429,1	424,3	528,2	670,9
Services, debit (imports)	1 064,7	686,3	791,1	969,2	845,0	1 195,0	1 242,1
Balance on goods and services	-2 140,0	-2 082,1	175,3	-3 981,1	-3 208,8	-2 602,1	-3 950,4
Primary income, credit	634,7	361,3	398,1	189,0	314,5	727,3	649,8
Primary income, debit	393,1	427,2	464,7	488,8	352,6	617,8	534,8
Balance on goods, services, and primary income	-1 898,4	-2 148,0	108,7	-4 280,9	-3 246,8	-2 492,7	-3 835,3
Secondary income, credit	1 148,6	1 210,9	1 632,3	1 656,1	1 261,6	1 482,0	2 181,1
Secondary income, debit	130,5	87,9	114,3	103,1	107,5	167,8	146,9
B. Capital account (excludes reserves and related items)	0,2	15,0	10,0				0,2
Capital account, credit	0,2	15,0	10,0				0,2
Capital account, debit							
Balance on current and capital account	-880,2	-1 010,0	1 636,7	-2 727,9	-2 092,7	-1 178,5	-1 801,0
C. Financial account	-1 323,6	-1 546,1	431,8	-3 076,8	-766,4	-2 073,4	-1 554,0
Direct investment, assets	9,3	0,7	0,6	0,7	0,6	0,6	0,6
Direct investment, liabilities	244,6	448,3	369,3	669,2	251,6	872,1	605,3
Portfolio investment, assets							
Equity and investment fund shares							
Debt instruments							
Portfolio investment, liabilities	1,4	11,2	-4,1	1 380,8	12,3	372,2	905,3
Equity and investment fund shares	9,6	2,7	4,1	15,8	0,7	3,8	6,3
Debt instruments	-8,2	8,5	-8,2	1 365,0	11,6	368,4	899,0
Financial derivatives (other than reserves) and employee stock options	0,3	1,7	1,1	3,2	3,2	3,0	3,5
Fin. derivatives and employee stock options, assets							
Fin. derivatives and employee stock options, liabilities	-0,3	-1,7	-1,1	-3,2	-3,2	-3,0	-3,5
Other investment, assets	601,0	427,6	2 301,5	1 935,4	355,4	626,7	1 878,1
Equity and investment fund shares		0,3			0,6		
Debt instruments	601,0	427,3	2 301,5	1 935,4	354,8	626,7	1 878,1
Central bank							
Deposit-taking corporations, except the central bank	79,8	-194,7	-246,7	981,8	-117,5	-210,0	247,1
General government	-5,5	-5,0	-6,1	-5,1	-5,7	-4,5	-4,1
Other sectors	526,7	627,0	2 554,3	958,7	478,0	841,2	1 635,1
Other financial corporations	-0,6						
Nonfinancial corporations, households, and NPISHs	527,3	627,0	2 554,3	958,7	478,0	841,2	1 635,1
Other investment, liabilities	1 688,2	1 516,6	1 506,3	2 965,9	861,8	1 459,4	1 925,6

Descriptors	2020				2021		
	Q1	Q2	Q3	Q4	Q1	Q2	Q3
1	2	3	4	5	6	7	8
Equity and investment fund shares							
SDR allocations	-0,2	-0,2	0,0	0,0	0,0	0,0	749,4
Debt instruments	1 688,4	1 516,8	1 506,3	2 965,9	861,8	1 459,4	1 176,2
Central bank							
Deposit-taking corporations, except the central bank	789,1	779,3	400,2	774,5	499,0	182,4	152,6
General government	167,1	427,9	892,5	1 431,4	51,0	416,6	107,2
Other sectors	732,2	309,6	213,5	760,0	311,8	860,5	916,5
Other financial corporations	0,9	1,4	1,1	-1,7	2,6	0,0	14,0
Nonfinancial corporations, households, and NPISHs	731,3	308,2	212,4	761,7	309,1	860,5	902,5
D. Net errors and omissions	-442,8	-885,2	767,9	-576,7	37,9	-388,2	-570,2
E. Total balance	-0,7	349,1	-1 972,9	227,8	1 288,4	-506,7	817,3
F. Reserves and Related Items	0,7	-349,1	1 972,9	-227,8	-1 288,4	506,7	-817,3
Reserve assets	0,7	25,5	1 973,0	-227,8	-1 288,4	506,7	-817,3
Net credit and loans from the IMF (excluding reserve position)		374,6	0,1	0,0	0,0	0,0	0,0
Exceptional financing							

* All previous published data have been revised

Table 1.2

International investment position of the Republic of Uzbekistan*
(end of period)

millions of USD

Descriptors	2020				2021		
	Q1	Q2	Q3	Q4	Q1	Q2	Q3
1	2	3	4	5	6	7	8
Assets	56 561,4	59 068,6	62 511,4	65 917,6	64 035,8	66 146,8	68 288,8
Direct investment	192,6	194,5	194,0	195,1	195,5	196,5	197,1
Equity and investment fund shares	28,7	30,1	28,9	29,4	29,2	29,6	29,6
Direct investor in direct investment enterprises	28,7	30,1	28,9	29,4	29,2	29,6	29,6
Direct investment enterprises in direct investor (reverse investment)							
Between fellow enterprises							
Debt instruments	163,8	164,4	165,1	165,7	166,3	166,9	167,5
Direct investor in direct investment enterprises	2,7	2,7	2,7	2,7	2,7	2,7	2,7
Direct investment enterprises in direct investor (reverse investment)							
Between fellow enterprises	161,1	161,7	162,3	162,9	163,6	164,2	164,8
Portfolio investment	2,5	2,5	2,5	2,5	2,5	2,5	2,5
Equity and investment fund shares	2,5	2,5	2,5	2,5	2,5	2,5	2,5
Central bank							
Deposit-taking corporations, except the central bank	1,1	1,1	1,1	1,1	1,1	1,1	1,1
General government							
Other sectors	1,4	1,4	1,4	1,4	1,4	1,4	1,4
Other financial corporations							
Debt securities							
Central bank							
Deposit-taking corporations, except the central bank							
General government							
Other sectors							
Other financial corporations							
Financial derivatives (other than reserves) and employee stock options							
Other investment	26 106,1	26 539,9	28 854,7	30 816,0	31 161,8	31 799,4	33 674,9
Other equity	0,3	0,6	0,6	0,6	1,2	1,2	1,2
Debt instruments	26 105,7	26 539,2	28 854,1	30 815,3	31 160,6	31 798,2	33 673,6
Central bank							
Deposit-taking corporations, except the central bank	2 170,7	1 976,6	1 738,4	2 738,3	2 606,5	2 402,2	2 643,7
General government	2,1	2,0	1,1	3,1	2,7	3,0	2,7
Other sectors	23 933,0	24 560,6	27 114,5	28 073,9	28 551,4	29 393,1	31 027,3
Other financial corporations	0,0	0,0	0,0	0,0	0,0	0,0	0,0
Reserve assets	30 260,3	32 331,7	33 460,2	34 904,0	32 676,0	34 148,3	34 414,3
Monetary gold	17 449,6	19 482,3	18 599,8	20 216,7	19 283,2	20 230,8	21 344,6
Special drawing rights (SDR)	363,2	364,9	372,8	383,3	377,2	379,6	1 119,3
Reserve position in the fund	0,0	0,0	0,0	0,0	0,0	0,0	0,0
Other reserve assets	12 447,5	12 484,5	14 487,6	14 303,9	13 015,5	13 537,8	11 950,4

Descriptors	2020				2021		
	Q1	Q2	Q3	Q4	Q1	Q2	Q3
1	2	3	4	5	6	7	8
Liabilities	36 054,7	38 190,6	40 374,5	45 663,4	45 542,4	48 304,9	51 428,5
Direct investment	9 021,0	9 313,4	9 735,5	10 261,2	9 750,0	10 560,1	11 076,0
Equity and investment fund shares	8 072,8	8 327,2	8 719,6	9 250,8	8 695,8	9 366,7	9 730,6
Direct investor in direct investment enterprises	8 072,8	8 327,2	8 719,6	9 250,8	8 695,8	9 366,7	9 730,6
Direct investment enterprises in direct investor (reverse investment)							
Between fellow enterprises							
Debt instruments	948,2	986,2	1 015,9	1 010,4	1 054,2	1 193,4	1 345,4
Direct investor in direct investment enterprises	873,2	906,4	927,9	914,6	944,0	1 085,4	1 209,1
Direct investment enterprises in direct investor (reverse investment)							
Between fellow enterprises	75,0	79,8	88,0	95,8	110,2	107,9	136,3
Portfolio investment	1 332,3	1 450,5	1 468,7	2 934,0	2 841,0	3 264,6	4 095,6
Equity and investment fund shares	51,7	52,6	53,4	67,2	61,1	65,6	69,8
Central bank							
Deposit-taking corporations, except the central bank	20,3	20,3	20,8	22,0	22,1	25,2	27,3
General government							
Other sectors	31,4	32,2	32,5	45,1	39,0	40,3	42,5
Other financial corporations	1,1	0,7	0,8	0,8	0,8	0,7	0,8
Debt securities	1 280,6	1 398,0	1 415,4	2 866,9	2 779,9	3 199,0	4 025,7
Central bank							
Deposit-taking corporations, except the central bank	280,5	303,9	320,7	937,5	945,0	1 034,0	1 035,2
General government	1 000,0	1 094,1	1 094,7	1 929,4	1 834,9	1 861,2	2 686,4
Other sectors						303,9	304,2
Other financial corporations							
Financial derivatives (other than reserves) and employee stock options	3,5	7,5	11,8	16,7	14,9	13,1	8,8
Other investment	25 697,9	27 419,3	29 158,4	32 451,5	32 936,7	34 467,0	36 248,2
Other equity							
Special drawing rights (SDR)	358,9	361,6	369,9	378,6	372,5	374,9	1 114,6
Other debt instruments	25 339,0	27 057,7	28 788,4	32 072,9	32 564,2	34 092,2	35 133,6
Central bank							
Deposit-taking corporations, except the central bank	3 567,4	4 354,1	4 830,6	5 713,6	6 100,9	6 318,8	6 419,1
General government	10 788,2	11 610,3	12 625,1	14 211,8	14 070,1	14 526,9	14 580,2
Other sectors	10 983,4	11 093,4	11 332,7	12 147,5	12 393,2	13 246,4	14 134,2
Other financial corporations	26,1	27,6	29,2	28,3	30,1	30,4	43,8
Net international investment position	20 506,7	20 877,9	22 137,0	20 254,1	18 493,3	17 841,9	16 860,3

* All previous published data have been revised

Table 1.3

Gross external debt of the Republic of Uzbekistan*
(end of period)

millions of USD

Descriptors	2020				2021		
	Q1	Q2	Q3	Q4	Q1	Q2	Q3
1	2	3	4	5	6	7	8
General Government	11 788,2	12 704,4	13 719,8	16 141,2	15 905,0	16 388,1	17 266,6
Short-term							
Currency and deposits							
Debt securities							
Loans							
Trade credit and advances							
Other debt liabilities							
Long-term	11 788,2	12 704,4	13 719,8	16 141,2	15 905,0	16 388,1	17 266,6
Special drawing rights (SDRs), Allocation							
Currency and deposits							
Debt securities	1 000,0	1 094,1	1 094,7	1 929,4	1 834,9	1 861,2	2 686,4
Loans	10 788,2	11 610,3	12 625,1	14 211,8	14 070,1	14 526,9	14 580,2
Trade credit and advances							
Other debt liabilities							
Central Bank	358,9	361,6	369,9	378,6	372,5	374,9	1 114,6
Short-term							
Currency and deposits							
Debt securities							
Loans							
Trade credit and advances							
Other debt liabilities							
Long-term	358,9	361,6	369,9	378,6	372,5	374,9	1 114,6
Special drawing rights (SDRs), Allocation	358,9	361,6	369,9	378,6	372,5	374,9	1 114,6
Currency and deposits							
Debt securities							
Loans							
Trade credit and advances							
Other debt liabilities							
Deposit-Taking Corporations, except the Central Bank	3 847,9	4 658,0	5 151,3	6 651,1	7 045,9	7 352,8	7 454,3
Short-term	760,5	967,1	987,7	1 431,5	1 471,1	1 316,5	1 402,7
Currency and deposits	130,9	152,8	189,1	268,9	249,6	234,9	268,2
Debt securities							
Loans	629,6	814,3	798,6	1 162,6	1 221,5	1 081,6	1 134,5
Trade credit and advances							
Other debt liabilities							
Long-term	3 087,5	3 690,8	4 163,6	5 219,6	5 574,8	6 036,3	6 051,6
Currency and deposits	55,4	54,5	84,9	104,3	105,9	132,6	98,4
Debt securities	280,5	303,9	320,7	937,5	945,0	1 034,0	1 035,2
Loans	2 751,5	3 332,4	3 758,1	4 177,8	4 523,8	4 869,7	4 918,0
Trade credit and advances							
Other debt liabilities							

Descriptors	2020				2021		
	Q1	Q2	Q3	Q4	Q1	Q2	Q3
1	2	3	4	5	6	7	8
Other Sectors	10 983,4	11 093,4	11 332,7	12 147,5	12 393,2	13 550,3	14 438,4
Short-term	700,4	518,6	663,8	936,8	1 098,8	1 367,0	2 111,8
Currency and deposits							
Debt securities							
Loans	109,4	119,2	128,8	177,5	255,0	265,3	697,8
Trade credit and advances	591,0	399,5	535,0	759,3	843,8	1 101,6	1 413,9
Other debt liabilities							
Long-term	10 283,0	10 574,7	10 669,0	11 210,7	11 294,4	12 183,4	12 326,6
Currency and deposits							
Debt securities						303,9	304,2
Loans	9 262,6	9 521,6	9 628,3	10 238,5	10 251,5	10 758,9	10 890,7
Trade credit and advances							
Other debt liabilities	1 020,5	1 053,1	1 040,6	972,2	1 042,9	1 120,5	1 131,7
Other financial corporations	26,1	27,6	29,2	28,3	30,1	30,4	43,8
Short-term	6,8	7,0	6,8	6,9	6,6	6,6	6,3
Currency and deposits							
Debt securities							
Loans	6,8	7,0	6,8	6,9	6,6	6,6	6,3
Trade credit and advances							
Other debt liabilities							
Long-term	19,2	20,6	22,3	21,4	23,5	23,9	37,6
Currency and deposits							
Debt securities							
Loans	19,2	20,6	22,3	21,4	23,5	23,9	37,6
Trade credit and advances							
Other debt liabilities							
Nonfinancial corporations	10 957,3	11 065,7	11 303,6	12 119,2	12 363,0	13 519,9	14 394,5
Short-term	693,5	511,6	656,9	929,9	1 092,2	1 360,4	2 105,5
Currency and deposits							
Debt securities							
Loans	102,5	112,1	121,9	170,6	248,4	258,8	691,6
Trade credit and advances	591,0	399,5	535,0	759,3	843,8	1 101,6	1 413,9
Other debt liabilities							
Long-term	10 263,8	10 554,1	10 646,6	11 189,3	11 270,9	12 159,5	12 289,0
Currency and deposits							
Debt securities						303,9	304,2
Loans	9 243,4	9 501,0	9 606,0	10 217,1	10 228,0	10 735,1	10 853,1
Trade credit and advances							
Other debt liabilities	1 020,5	1 053,1	1 040,6	972,2	1 042,9	1 120,5	1 131,7
Households and nonprofit institutions serving households (NPISHs)							
Short-term							
Currency and deposits							
Debt securities							
Loans							
Trade credit and advances							
Other debt liabilities							
Long-term							

Descriptors	2020				2021		
	Q1	Q2	Q3	Q4	Q1	Q2	Q3
1	2	3	4	5	6	7	8
Currency and deposits							
Debt securities							
Loans							
Trade credit and advances							
Other debt liabilities							
Direct Investment: Intercompany Lending	948,2	986,2	1 015,9	1 010,4	1 054,2	1 193,4	1 345,4
Debt liabilities of direct investment enterprises to direct investors	873,2	906,4	927,9	914,6	948,3	1 100,2	1 209,1
Debt liabilities of direct investors to direct investment enterprises							
Debt liabilities to fellow enterprises	75,0	79,8	88,0	95,8	105,9	93,1	136,3
Gross External Debt Position	27 926,7	29 803,4	31 589,7	36 328,8	36 770,7	38 859,5	41 619,3

Memorandum Items:							
Arrears: By Sector							
General government							
Central Bank							
Deposit-taking corporations, except the central bank							
Other sectors							
Direct investment: Intercompany lending							
Debt Securities: By Sector	1 311,3	1 319,7	1 311,3	2 675,0	2 686,3	3 051,4	3 947,3
General government	1 005,6	1 018,3	1 005,6	1 768,9	1 768,1	1 766,5	2 644,4
Central Bank							
Deposit-taking corporations, except the central bank	305,7	301,4	305,7	906,1	918,2	982,6	997,0
Other sectors						302,3	305,9

* All previous published data have been revised

Table 1.5

GDP and its structure*

billions of UZS

№	Indicators	2020				2021			
		Q1	first half	9 months	annual	Q1	first half	9 months	annual
1	2	3	4	5	6	7	8	9	10
I.	GDP (nominal)	118 013,8	266 348,2	428 137,7	602 193,0	134 649,2	318 472,0	519 825,1	734 587,7
	Real growth (YoY), percent	104,6	101,1	100,8	101,9	103,0	106,2	106,9	107,4
	GDP deflator, percent	115,4	113,7	112,2	111,6	110,8	112,6	113,5	113,6
II.	Gross value added of industries	107 397,0	246 233,4	396 571,7	557 831,5	122 857,6	294 173,7	482 099,5	681 423,7
	Real growth (YoY), percent	104,5	101,2	100,8	101,9	103,0	106,1	106,9	107,5
	Agriculture, forestry and fishing	14 717,5	56 606,1	104 434,5	151 279,6	17 440,1	67 930,8	129 534,6	183 518,5
	Real growth (YoY), percent	103,9	102,8	102,9	102,9	103,1	101,8	104,2	104,0
	Industry	34 131,2	69 677,0	106 525,9	153 187,9	38 876,4	83 992,7	133 016,9	189 606,8
	Real growth (YoY), percent	101,9	99,7	98,1	100,9	103,8	108,5	109,0	108,7
	Construction	7 401,0	18 232,7	27 498,9	37 548,5	8 446,6	20 839,4	32 931,2	45 802,1
	Real growth (YoY), percent	107,8	107,1	107,8	109,5	100,5	100,1	104,5	106,8
	Services	51 147,3	101 717,6	158 112,4	215 815,5	58 094,5	121 410,8	186 616,8	262 496,4
	Real growth (YoY), percent	106,0	100,3	100,3	100,7	102,7	108,0	107,6	109,2
III.	Net taxes on items	10 616,8	20 114,8	31 566,0	44 361,5	11 791,6	24 298,3	37 725,6	53 164,0
	Real growth from previous year, percent	104,9	100,0	100,7	101,6	102,8	107,1	107,7	106,7

* According to preliminary information of the State Committee of the Republic of Uzbekistan on Statistics

Table 1.6

Consumer Price Index (CPI)*

percentage terms

Period	from previous month				from previous year			
	CPI	of which:			CPI	of which:		
		food items	non-food items	services		food items	non-food items	services
1	2	3	4	5	6	7	8	9
2020								
January	0,6	1,0	0,2	0,3	14,3	16,7	10,8	15,0
February	0,8	1,3	0,6	0,3	13,5	15,8	9,9	14,5
March	1,3	1,9	0,9	0,8	13,6	16,4	10,0	14,1
April	1,7	3,3	0,7	0,3	14,5	19,1	9,5	13,8
May	0,3	-0,2	0,6	0,8	14,0	18,2	9,4	13,0
June	-0,2	-1,2	0,6	0,6	14,2	18,8	9,4	12,8
July	-0,3	-1,3	0,5	0,4	14,4	19,0	9,4	13,0
August	0,5	0,3	0,8	0,4	11,7	16,8	8,0	7,5
September	1,4	2,2	1,0	0,5	11,7	17,7	8,2	5,9
October	1,4	2,3	0,8	0,7	11,5	17,0	8,3	6,1
November	1,5	2,4	0,9	0,9	11,3	16,3	8,3	6,5
December	1,6	2,4	0,9	0,9	11,1	15,3	8,8	7,1
2021								
January	1,0	1,2	0,5	1,4	11,6	15,5	9,0	8,2
February	0,6	0,6	0,6	0,8	11,4	14,6	9,1	8,8
March	0,8	1,2	0,6	0,4	10,9	13,9	8,8	8,3
April	1,5	3,0	0,4	0,5	10,7	13,6	8,5	8,6
May	0,5	0,5	0,4	0,7	10,9	14,4	8,2	8,5
June	-0,2	-1,0	0,5	0,2	10,9	14,7	8,2	8,1
July	-0,2	-0,9	0,5	0,2	11,1	15,1	8,3	7,8
August	0,5	0,7	0,6	0,2	11,1	15,5	8,0	7,6
September	1,1	1,2	0,7	1,6	10,8	14,4	7,7	8,8
October	1,3	1,9	1,1	0,5	10,6	14,0	8,0	8,4
November	1,2	1,9	0,8	0,5	10,3	13,4	7,9	8,1
December	1,3	2,0	0,8	0,5	10,0	13,0	7,8	7,7

* According to preliminary information of the State Committee of the Republic of Uzbekistan on Statistics

Table 1.7

Inflation expectations of individuals and entrepreneurs

percentage terms

Period	Individuals	Entrepreneurs
2020		
January	15,6	16,4
February	15,5	16,3
March	15,5	18,6
April	19,3	19,8
May	19,1	19,7
June	16,9	17,6
July	19,7	20,1
August	16,7	18,0
September	16,6	17,5
October	17,2	17,5
November	17,0	18,2
December	17,0	18,0
2021		
January	16,6	17,4
February	16,3	17,0
March	15,5	15,9
April	16,6	16,9
May	16,5	16,4
June	16,3	15,4
July	16,1	14,9
August	16,1	16,0
September	15,8	14,7
October	16,2	14,8
November	16,5	15,6
December	15,7	14,9

II. MONETARY INDICATORS

Table 2.1a

Central bank survey*
(for the year of 2020)

billions of UZS

Indicators	01.01.20	01.02.20	01.03.20	01.04.20	01.05.20	01.06.20	01.07.20	01.08.20	01.09.20	01.10.20	01.11.20	01.12.20	01.01.21
1	2	3	4	5	6	7	8	9	10	11	12	13	14
Net foreign assets	273 987	282 785	287 333	285 637	313 118	320 714	325 243	351 199	351 444	341 532	341 720	338 654	361 722
Monetary gold	160 019	162 164	164 720	166 717	187 881	192 757	198 201	212 371	192 958	191 973	197 258	192 212	211 809
Claims on nonresidents	117 474	124 133	126 100	122 398	128 927	131 615	130 724	142 622	162 314	153 379	148 307	150 356	153 879
Liabilities to nonresidents	-3 506	-3 511	-3 487	-3 478	-3 690	-3 659	-3 681	-3 793	-3 829	-3 819	-3 845	-3 914	-3 966
Claims on other depository corporations	2 982	2 656	3 301	4 914	6 781	5 777	4 773	5 200	5 204	5 282	6 491	6 035	5 427
Net claims on central government	-126 203	-130 178	-130 464	-130 146	-135 470	-139 060	-137 847	-141 379	-140 612	-138 120	-139 769	-147 844	-151 822
Claims on central government													
Liabilities to central government	-126 203	-130 178	-130 464	-130 146	-135 470	-139 060	-137 847	-141 379	-140 612	-138 120	-139 769	-147 844	-151 822
of which: Fund for Reconstruction and Development	-104 204	-105 497	-105 260	-105 555	-112 002	-111 703	-111 000	-111 489	-109 650	-108 574	-109 362	-109 930	-110 099
Claims on other sectors (loans and other financial claims)	163	163	169	166	170	167	188	194	187	184	186	183	295
Claims on other financial corporations													
Claims on state and local government													
Claims on public nonfinancial corporations	163	163	169	166	170	167	188	194	187	184	186	183	295
Claims on private sector													
Monetary base	40 607	37 667	36 661	39 216	41 626	43 088	43 496	46 029	45 435	43 806	43 565	42 133	46 877
Currency in circulation	26 310	25 201	24 762	26 031	27 503	30 381	30 828	31 908	32 090	31 938	30 899	28 692	27 799
Liabilities to other depository corporations	14 005	12 202	11 638	12 897	13 835	12 408	12 359	13 839	13 082	11 602	12 418	13 172	18 800
Required reserves	4 187	4 239	4 019	4 093	3 567	3 641	1 515	1 661	1 881	1 570	1 540	1 526	1 547
Deposits in correspondent accounts	9 818	7 963	7 619	8 804	10 268	8 767	10 843	12 178	11 201	10 032	10 878	11 646	17 253

II. MONETARY INDICATORS

30

Indicators	01.01.20	01.02.20	01.03.20	01.04.20	01.05.20	01.06.20	01.07.20	01.08.20	01.09.20	01.10.20	01.11.20	01.12.20	01.01.21
1	2	3	4	5	6	7	8	9	10	11	12	13	14
Liabilities to other sectors	292	265	262	288	289	299	310	282	263	266	248	268	278
Other liabilities to other depository corporations	0	767	1 971	2 098	1 945	1 832	2 075	2 223	2 395	2 775	3 019	3 133	3 025
Deposits and securities other than shares excluded from monetary base								0					
Deposits included in broad money													
Securities other than shares included in broad money													
Deposits excluded from broad money								0					
Securities other than shares excluded from broad money													
Loans													
Financial derivatives													
Shares and other equity	111 601	119 012	122 708	121 035	142 704	142 689	148 133	167 663	171 831	165 719	165 581	155 390	169 470
Other items (net)	-1 280	-2 019	-1 001	-1 778	-1 678	-10	-1 348	-701	-3 438	-3 422	-3 537	-3 627	-3 749

* All previous published data in 2020-2021 have been revised

Table 2.1b

Central bank survey*
(for the year of 2021)

billions of UZS

Indicators	01.01.21	01.02.21	01.03.21	01.04.21	01.05.21	01.06.21	01.07.21	01.08.21	01.09.21	01.10.21	01.11.21	01.12.21	01.01.22
1	2	3	4	5	6	7	8	9	10	11	12	13	14
Net foreign assets	361 722	357 028	346 581	338 380	355 355	371 791	358 179	369 090	365 477	356 039	364 202	362 890	368 829
Monetary gold	211 809	213 360	207 968	201 991	217 625	226 998	214 554	228 880	233 015	228 215	231 499	220 499	227 046
Claims on nonresidents	153 879	147 651	142 600	140 290	141 695	148 810	147 601	144 201	144 467	139 742	144 666	154 346	153 783
Liabilities to nonresidents	-3 966	-3 984	-3 987	-3 902	-3 966	-4 017	-3 976	-3 990	-12 005	-11 918	-11 963	-11 955	-12 000
Claims on other depository corporations	5 427	4 498	4 661	3 461	1 302	2 318	1 616	2 035	1 311	1 005	2 157	1 988	3 759
Net claims on central government	-151 822	-154 038	-153 865	-152 759	-153 283	-150 346	-146 249	-152 071	-147 240	-146 239	-143 336	-140 237	-133 298
Claims on central government													
Liabilities to central government	-151 822	-154 038	-153 865	-152 759	-153 283	-150 346	-146 249	-152 071	-147 240	-146 239	-143 336	-140 237	-133 298
of which: Fund for Reconstruction and Development	-110 099	-111 257	-111 146	-108 959	-105 497	-105 706	-101 996	-100 741	-99 621	-98 425	-98 236	-96 990	-93 191
Claims on other sectors (loans and other financial claims)	295	298	298	299	303	306	313	316	311	348	320	324	303
Claims on other financial corporations													
Claims on state and local government													
Claims on public nonfinancial corporations	295	298	298	299	303	306	313	316	311	348	320	324	303
Claims on private sector													
Monetary base	46 877	40 197	38 883	41 330	45 931	48 806	50 790	47 408	47 435	48 963	52 584	47 952	60 133
Currency in circulation	27 799	26 512	26 190	26 057	26 717	28 677	29 545	30 621	31 385	32 931	33 625	31 476	32 792
Liabilities to other depository corporations	18 800	13 424	12 433	15 053	18 984	19 939	20 958	16 580	15 868	15 860	18 685	16 221	27 122
Required reserves	1 547	1 637	1 717	1 721	1 750	1 771	1 898	1 876	1 943	1 952	1 943	1 993	2 107
Deposits in correspondent accounts	17 253	11 787	10 716	13 331	17 234	18 168	19 059	14 703	13 925	13 908	16 742	14 228	25 014

II. MONETARY INDICATORS

32

Indicators	01.01.21	01.02.21	01.03.21	01.04.21	01.05.21	01.06.21	01.07.21	01.08.21	01.09.21	01.10.21	01.11.21	01.12.21	01.01.22
1	2	3	4	5	6	7	8	9	10	11	12	13	14
Liabilities to other sectors	278	262	260	220	230	190	287	207	182	172	274	255	219
Other liabilities to other depository corporations	3 025	3 569	4 144	4 586	5 587	7 392	10 126	10 747	12 443	11 972	12 772	16 017	17 517
Deposits and securities other than shares excluded from monetary base		0				0			0				
Deposits included in broad money													
Securities other than shares included in broad money													
Deposits excluded from broad money		0				0			0				
Securities other than shares excluded from broad money													
Loans													
Financial derivatives													
Shares and other equity	169 470	166 385	157 247	146 974	153 269	169 012	154 086	162 546	161 471	151 878	159 729	162 040	163 125
Other items (net)	-3 749	-2 367	-2 599	-3 509	-1 110	-1 142	-1 142	-1 330	-1 490	-1 659	-1 742	-1 043	-1 183

* All previous published data in 2020-2021 have been revised

Table 2.2a

Other depository corporations (commercial banks) survey
(for the year of 2020)

billions of UZS

Indicators	01.01.20	01.02.20	01.03.20	01.04.20	01.05.20	01.06.20	01.07.20	01.08.20	01.09.20	01.10.20	01.11.20	01.12.20	01.01.21
1	2	3	4	5	6	7	8	9	10	11	12	13	14
Net foreign assets	-41 978	-45 890	-47 889	-52 336	-57 007	-59 981	-65 040	-69 200	-70 979	-72 099	-75 409	-80 437	-76 438
Claims on nonresidents	20 073	20 029	20 013	21 260	21 387	21 451	19 841	16 863	19 196	17 752	20 656	22 281	28 886
Liabilities to nonresidents	-62 051	-65 919	-67 902	-73 596	-78 395	-81 432	-84 881	-86 063	-90 175	-89 851	-96 064	-102 718	-105 324
Claims on central bank	16 833	15 420	16 067	17 575	17 936	16 441	16 978	18 520	18 548	18 065	19 314	20 286	24 741
Currency	2 064	2 687	2 535	2 178	1 827	2 201	2 394	2 344	2 829	3 489	3 651	3 823	2 878
Reserve deposits and securities other than shares	14 769	11 981	11 779	13 582	14 408	12 715	13 027	14 273	13 582	12 021	12 689	13 397	18 792
Other claims on central bank	0	752	1 753	1 815	1 701	1 525	1 558	1 903	2 137	2 556	2 974	3 065	3 071
Net claims on central government	-45 808	-43 766	-45 144	-45 868	-46 484	-47 545	-47 161	-47 475	-49 004	-49 597	-51 316	-55 897	-60 982
Claims on central government	9 633	9 622	9 111	8 963	10 704	11 600	11 677	11 704	11 718	12 231	12 485	11 095	11 393
Liabilities to central government	-55 441	-53 388	-54 255	-54 830	-57 187	-59 144	-58 838	-59 178	-60 722	-61 829	-63 800	-66 993	-72 375
Of which: Fund for Reconstruction and Development	-8 434	-6 935	-6 897	-6 773	-7 112	-7 483	-7 675	-8 150	-8 392	-8 617	-8 598	-11 099	-11 163
Claims on other sectors (loans and other financial claims)	208 495	210 351	213 830	220 390	231 412	238 057	246 010	252 310	258 780	263 978	270 349	275 558	280 071
Claims on other financial corporations	1 424	1 433	1 547	2 154	2 164	2 159	2 160	2 217	2 210	2 323	2 389	2 396	2 434
Claims on state and local government													
Claims on public nonfinancial corporations	53 303	54 087	54 541	55 101	57 995	58 771	60 783	62 031	63 139	62 575	63 158	62 933	62 701
Claims on private sector	153 767	154 831	157 742	163 135	171 253	177 127	183 067	188 062	193 431	199 080	204 803	210 229	214 936
Liabilities to central bank	2 982	2 668	3 300	4 939	6 766	5 748	4 734	5 146	5 148	5 244	6 430	5 917	5 406
Transferable deposits included in broad money	19 456	18 533	18 872	19 712	19 863	20 683	22 074	24 253	23 714	24 443	24 211	23 441	26 948
Other deposits included in broad money	46 532	47 977	46 422	46 010	48 455	49 470	51 129	50 297	51 737	52 478	52 349	53 926	55 125
Securities other than shares included in broad money	741	700	708	592	568	562	528	457	427	401	358	318	331

II. MONETARY INDICATORS

Indicators	01.01.20	01.02.20	01.03.20	01.04.20	01.05.20	01.06.20	01.07.20	01.08.20	01.09.20	01.10.20	01.11.20	01.12.20	01.01.21
1	2	3	4	5	6	7	8	9	10	11	12	13	14
Deposits excluded from broad money	221	185	170	160	164	155	150	140	139	133	122	131	138
Securities other than shares excluded from broad money	35	45	45	70	70	70	81	101	101	105	106	121	121
Loans	12 257	9 844	10 678	11 473	12 162	12 423	13 516	15 310	16 219	16 649	18 118	14 362	15 472
Financial derivatives													
Insurance technical reserves	3 901	4 449	4 446	4 432	4 437	4 431	4 426	4 425	4 422	4 417	4 412	4 409	4 408
Shares and other equity	51 031	52 460	52 943	53 329	54 018	54 342	54 926	55 364	56 020	56 462	57 512	57 947	58 354
Other items (net)	387	-745	-722	-956	-647	-912	-777	-1 338	-581	17	-680	-1 062	1 088

Table 2.2b

Other depository corporations (commercial banks) survey
(for the year of 2021)

billions of UZS

Indicators	01.01.21	01.02.21	01.03.21	01.04.21	01.05.21	01.06.21	01.07.21	01.08.21	01.09.21	01.10.21	01.11.21	01.12.21	01.01.22
1	2	3	4	5	6	7	8	9	10	11	12	13	14
Net foreign assets	-76 438	-77 032	-78 404	-80 600	-87 337	-84 194	-89 953	-86 122	-88 832	-89 884	-90 726	-88 836	-93 023
Claims on nonresidents	28 886	28 195	29 014	27 570	27 717	31 362	25 766	30 848	28 854	28 594	29 836	30 940	32 160
Liabilities to nonresidents	-105 324	-105 227	-107 419	-108 170	-115 054	-115 556	-115 719	-116 971	-117 686	-118 478	-120 562	-119 776	-125 183
Claims on central bank	24 741	20 864	20 394	23 423	28 219	30 947	35 179	31 929	33 267	33 855	36 775	37 460	47 858
Currency	2 878	3 585	3 362	3 526	3 206	3 390	3 520	3 567	4 224	4 308	4 106	4 335	4 135
Reserve deposits and securities other than shares	18 792	13 964	13 214	15 455	19 969	20 914	23 737	18 798	19 236	19 688	22 692	21 509	31 488
Other claims on central bank	3 071	3 316	3 818	4 442	5 044	6 642	7 923	9 565	9 807	9 859	9 977	11 616	12 234
Net claims on central government	-60 982	-62 274	-63 054	-64 108	-70 724	-73 586	-74 514	-75 991	-77 254	-78 158	-81 036	-83 194	-79 581
Claims on central government	11 393	11 129	11 551	11 285	10 055	10 279	10 014	9 914	10 167	10 462	10 691	10 733	11 365
Liabilities to central government	-72 375	-73 403	-74 605	-75 393	-80 780	-83 865	-84 528	-85 905	-87 421	-88 620	-91 727	-93 927	-90 946
Of which: Fund for Reconstruction and Development	-11 163	-10 767	-10 615	-10 761	-12 086	-12 864	-14 670	-15 130	-15 569	-15 481	-15 477	-17 113	-10 364
Claims on other sectors (loans and other financial claims)	280 071	281 034	283 809	287 489	296 130	301 733	304 513	307 408	312 380	316 937	321 810	326 700	331 632
Claims on other financial corporations	2 434	2 462	2 485	2 496	2 466	2 478	2 497	2 503	2 529	2 535	2 528	2 573	2 714
Claims on state and local government													
Claims on public nonfinancial corporations	62 701	62 624	62 237	61 991	62 621	61 597	61 737	62 135	64 050	64 184	64 497	64 834	65 892
Claims on private sector	214 936	215 948	219 087	223 002	231 042	237 658	240 279	242 770	245 800	250 218	254 785	259 293	263 027
Liabilities to central bank	5 406	4 448	4 635	3 450	1 290	2 240	1 567	2 045	1 307	1 002	2 157	2 084	1 893
Transferable deposits included in broad money	26 948	22 659	23 579	24 614	25 516	27 748	28 370	28 072	29 695	30 129	30 189	31 972	35 496
Other deposits included in broad money	55 125	56 897	55 999	57 678	58 006	62 586	61 051	62 603	62 715	64 089	66 911	68 759	75 502
Securities other than shares included in broad money	331	344	341	331	295	324	346	286	279	340	325	298	309

II. MONETARY INDICATORS

Indicators	01.01.21	01.02.21	01.03.21	01.04.21	01.05.21	01.06.21	01.07.21	01.08.21	01.09.21	01.10.21	01.11.21	01.12.21	01.01.22
1	2	3	4	5	6	7	8	9	10	11	12	13	14
Deposits excluded from broad money	138	139	161	157	160	163	135	135	133	132	133	129	127
Securities other than shares excluded from broad money	121	104	104	104	104	104	104	104	104	104	104	104	104
Loans	15 472	15 513	15 049	15 018	15 335	15 414	15 911	15 495	15 592	15 840	15 893	16 628	16 713
Financial derivatives													
Insurance technical reserves	4 408	4 399	5 107	5 104	5 102	5 102	5 101	5 086	5 079	5 075	5 073	5 070	5 071
Shares and other equity	58 354	59 181	59 530	60 618	60 875	61 479	62 794	63 597	64 512	65 608	66 376	67 029	70 918
Other items (net)	1 088	-1 091	-1 761	-870	-395	-260	-154	-199	145	432	-338	57	752

Table 2.3a

Depository corporations (banking system) survey*
(for the year of 2020)

billions of UZS

Indicators	01.01.20	01.02.20	01.03.20	01.04.20	01.05.20	01.06.20	01.07.20	01.08.20	01.09.20	01.10.20	01.11.20	01.12.20	01.01.21
1	2	3	4	5	6	7	8	9	10	11	12	13	14
Net foreign assets	232 009	236 895	239 443	233 301	256 110	260 733	260 203	281 999	280 465	269 433	266 311	258 217	285 284
Monetary gold	160 019	162 164	164 720	166 717	187 881	192 757	198 201	212 371	192 958	191 973	197 258	192 212	211 809
Claims on nonresidents	137 546	144 162	146 113	143 659	150 314	153 067	150 565	159 485	181 511	171 131	168 962	172 637	182 765
Liabilities to nonresidents	-65 557	-69 431	-71 390	-77 074	-82 085	-85 091	-88 562	-89 857	-94 003	-93 670	-99 909	-106 632	-109 290
Domestic claims	36 647	36 571	38 392	44 543	49 628	51 620	61 189	63 649	69 351	76 445	79 451	72 000	67 562
Net claims on central government	-172 011	-173 944	-175 608	-176 014	-181 954	-186 604	-185 009	-188 854	-189 616	-187 717	-191 084	-203 741	-212 804
Claims on central government	9 633	9 622	9 111	8 963	10 704	11 600	11 677	11 704	11 718	12 231	12 485	11 095	11 393
Liabilities to central government	-181 644	-183 566	-184 718	-184 976	-192 658	-198 204	-196 685	-200 557	-201 334	-199 948	-203 569	-214 837	-224 197
Of which: Fund for Reconstruction and Development	-112 638	-112 432	-112 157	-112 328	-119 115	-119 186	-118 676	-119 639	-118 042	-117 191	-117 960	-121 029	-121 262
Claims on other sectors (loans and other financial claims)	208 657	210 515	213 999	220 556	231 582	238 224	246 198	252 503	258 967	264 162	270 536	275 741	280 366
Claims on other financial corporations	1 424	1 433	1 547	2 154	2 164	2 159	2 160	2 217	2 210	2 323	2 389	2 396	2 434
Claims on state and local government													
Claims on public nonfinancial corporations	53 466	54 251	54 710	55 267	58 165	58 939	60 971	62 224	63 326	62 758	63 344	63 116	62 996
Claims on private sector	153 767	154 831	157 742	163 135	171 253	177 127	183 067	188 062	193 431	199 080	204 803	210 229	214 936
Broad money liabilities	91 266	89 989	88 490	90 455	94 851	99 193	102 476	104 852	105 402	106 037	104 413	102 822	107 604
Currency outside depository corporations	24 246	22 514	22 227	23 852	25 676	28 179	28 434	29 563	29 261	28 450	27 247	24 869	24 920
Transferable deposits	19 717	18 773	19 109	19 973	20 117	20 947	22 349	24 500	23 946	24 683	24 432	23 682	27 200
Other deposits	46 562	48 002	46 447	46 037	48 490	49 504	51 164	50 331	51 768	52 504	52 375	53 953	55 152
Securities other than shares	741	700	708	592	568	562	528	457	427	401	358	318	331
Deposits excluded from broad money	221	185	170	160	164	155	150	140	139	133	122	131	138

II. MONETARY INDICATORS

Indicators	01.01.20	01.02.20	01.03.20	01.04.20	01.05.20	01.06.20	01.07.20	01.08.20	01.09.20	01.10.20	01.11.20	01.12.20	01.01.21
1	2	3	4	5	6	7	8	9	10	11	12	13	14
Securities other than shares excluded from broad money	35	45	45	70	70	70	81	101	101	105	106	121	121
Loans	12 257	9 844	10 678	11 473	12 162	12 423	13 516	15 310	16 219	16 649	18 118	14 362	15 472
Financial derivatives													
Insurance technical reserves	3 901	4 449	4 446	4 432	4 437	4 431	4 426	4 425	4 422	4 417	4 412	4 409	4 408
Shares and other equity	162 632	171 472	175 652	174 365	196 723	197 031	203 059	223 027	227 850	222 180	223 093	213 336	227 824
Other items (net)	-1 656	-2 516	-1 646	-3 112	-2 668	-950	-2 315	-2 207	-4 316	-3 643	-4 503	-4 964	-2 720

* All previous published data in 2020-2021 have been revised

Table 2.3b

Depository corporations (banking system) survey*
(for the year of 2021)

billions of UZS

Indicators	01.01.21	01.02.21	01.03.21	01.04.21	01.05.21	01.06.21	01.07.21	01.08.21	01.09.21	01.10.21	01.11.21	01.12.21	01.01.22
1	2	3	4	5	6	7	8	9	10	11	12	13	14
Net foreign assets	285 284	279 995	268 176	257 780	268 017	287 597	268 226	282 968	276 645	266 155	273 477	274 054	275 806
Monetary gold	211 809	213 360	207 968	201 991	217 625	226 998	214 554	228 880	233 015	228 215	231 499	220 499	227 046
Claims on nonresidents	182 765	175 846	171 614	167 861	169 412	180 172	173 367	175 049	173 321	168 336	174 502	185 286	185 943
Liabilities to nonresidents	-109 290	-109 211	-111 405	-112 072	-119 020	-119 574	-119 695	-120 961	-129 691	-130 396	-132 525	-131 731	-137 183
Domestic claims	67 562	65 020	67 187	70 920	72 427	78 106	84 063	79 663	88 197	92 888	97 758	103 594	119 055
Net claims on central government	-212 804	-216 312	-216 920	-216 867	-224 007	-223 932	-220 763	-228 062	-224 494	-224 397	-224 372	-223 430	-212 879
Claims on central government	11 393	11 129	11 551	11 285	10 055	10 279	10 014	9 914	10 167	10 462	10 691	10 733	11 365
Liabilities to central government	-224 197	-227 441	-228 471	-228 152	-234 062	-234 211	-230 777	-237 976	-234 661	-234 859	-235 063	-234 164	-224 245
Of which: Fund for Reconstruction and Development	-121 262	-122 023	-121 762	-119 720	-117 583	-118 570	-116 665	-115 871	-115 190	-113 906	-113 714	-114 103	-103 555
Claims on other sectors (loans and other financial claims)	280 366	281 332	284 107	287 788	296 433	302 038	304 826	307 724	312 691	317 285	322 130	327 024	331 935
Claims on other financial corporations	2 434	2 462	2 485	2 496	2 466	2 478	2 497	2 503	2 529	2 535	2 528	2 573	2 714
Claims on state and local government													
Claims on public nonfinancial corporations	62 996	62 922	62 534	62 290	62 925	61 903	62 051	62 452	64 362	64 532	64 817	65 158	66 194
Claims on private sector	214 936	215 948	219 087	223 002	231 042	237 658	240 279	242 770	245 800	250 218	254 785	259 293	263 027
Broad money liabilities	107 604	103 088	103 007	105 375	107 557	116 134	116 080	118 222	120 032	123 353	127 218	128 425	140 184
Currency outside depository corporations	24 920	22 927	22 828	22 531	23 511	25 287	26 025	27 054	27 161	28 623	29 519	27 141	28 657
Transferable deposits	27 200	22 896	23 820	24 816	25 729	27 924	28 644	28 258	29 821	30 259	30 362	32 136	35 683
Other deposits	55 152	56 921	56 018	57 697	58 023	62 599	61 065	62 624	62 771	64 131	67 012	68 850	75 535
Securities other than shares	331	344	341	331	295	324	346	286	279	340	325	298	309
Deposits excluded from broad money	138	139	161	157	160	163	135	135	133	132	133	129	127

II. MONETARY INDICATORS

Indicators	01.01.21	01.02.21	01.03.21	01.04.21	01.05.21	01.06.21	01.07.21	01.08.21	01.09.21	01.10.21	01.11.21	01.12.21	01.01.22
1	2	3	4	5	6	7	8	9	10	11	12	13	14
Securities other than shares excluded from broad money	121	104	104	104	104	104	104	104	104	104	104	104	104
Loans	15 472	15 513	15 049	15 018	15 335	15 414	15 911	15 495	15 592	15 840	15 893	16 628	16 713
Financial derivatives													
Insurance technical reserves	4 408	4 399	5 107	5 104	5 102	5 102	5 101	5 086	5 079	5 075	5 073	5 070	5 071
Shares and other equity	227 824	225 566	216 777	207 592	214 144	230 492	216 880	226 143	225 984	217 486	226 106	229 068	234 042
Other items (net)	-2 720	-3 793	-4 842	-4 649	-1 958	-1 706	-1 922	-2 554	-2 082	-2 946	-3 291	-1 776	-1 380

* All previous published data in 2020-2021 have been revised

Table 2.4

Monetary aggregates

billions of UZS

Date	Broad money (M2)	<i>including:</i>						Foreign currency deposits in national currency equivalent
		Money supply in national currency	<i>of which:</i>					
			Narrow money (M1)	<i>of which:</i>		Other deposits in national currency		
				Currency in circulation (M0)	Transferable deposits			
1	2	3	4	5	6	7	8	
01.01.2020	91 266,1	62 785,8	42 670,0	24 246,0	18 424,0	20 115,9	28 480,3	
01.02.2020	89 988,9	60 931,1	39 984,0	22 514,0	17 470,0	20 947,1	29 057,8	
01.03.2020	88 490,5	61 019,9	40 041,9	22 226,6	17 815,3	20 978,0	27 470,6	
01.04.2020	90 454,6	63 567,2	42 444,8	23 852,4	18 592,4	21 122,4	26 887,4	
01.05.2020	94 850,9	65 649,0	44 149,5	25 675,9	18 473,6	21 499,5	29 201,8	
01.06.2020	99 192,2	69 005,7	47 510,8	28 179,4	19 331,4	21 494,9	30 186,5	
01.07.2020	102 475,7	71 633,8	49 243,7	28 434,2	20 809,5	22 390,2	30 841,9	
01.08.2020	104 852,2	74 713,1	52 483,8	29 563,4	22 920,4	22 229,3	30 139,0	
01.09.2020	105 401,6	73 771,9	51 579,5	29 260,8	22 318,7	22 192,4	31 629,7	
01.10.2020	106 037,2	74 187,5	51 500,6	28 449,6	23 051,0	22 686,9	31 849,8	
01.11.2020	104 413,2	72 122,9	50 013,9	27 247,3	22 766,6	22 109,0	32 290,3	
01.12.2020	102 822,1	69 623,9	46 835,6	24 868,7	21 966,9	22 788,3	33 198,2	
01.01.2021	107 603,9	73 098,2	50 330,3	24 920,3	25 409,9	22 767,9	34 505,6	
01.02.2021	103 087,7	67 053,0	43 997,2	22 926,7	21 070,5	23 055,8	36 034,7	
01.03.2021	103 007,1	67 568,9	44 765,0	22 828,4	21 936,6	22 804,0	35 438,1	
01.04.2021	105 374,6	68 729,4	45 481,8	22 530,7	22 951,1	23 247,6	36 645,2	
01.05.2021	107 557,2	71 859,2	47 298,1	23 510,8	23 787,3	24 561,1	35 698,0	
01.06.2021	116 134,1	76 199,6	51 167,2	25 287,0	25 880,3	25 032,3	39 934,5	
01.07.2021	116 079,9	78 662,0	52 603,3	26 024,9	26 578,4	26 058,7	37 417,9	
01.08.2021	118 221,9	79 853,5	53 157,0	27 054,1	26 102,9	26 696,5	38 368,4	
01.09.2021	120 031,9	81 791,7	54 720,1	27 160,9	27 559,3	27 071,6	38 240,1	
01.10.2021	123 352,7	84 238,0	56 631,4	28 622,6	28 008,8	27 606,6	39 114,7	
01.11.2021	127 218,0	86 940,3	57 796,1	29 518,9	28 277,2	29 144,3	40 277,7	
01.12.2021	128 424,8	87 581,4	57 265,3	27 140,6	30 124,8	30 316,0	40 843,4	
01.01.2022	140 183,8	94 818,9	62 199,0	28 656,9	33 542,1	32 620,0	45 364,8	

III. MAIN INDICATORS AND INSTRUMENTS OF THE CENTRAL BANK MONETARY POLICY

Table 3.1

Policy rate*

Period of validity	Policy rate, in percentage terms
1	2
11.09.2020 - ...	14
15.04.2020 - 10.09.2020	15
25.09.2018 - 14.04.2020	16
28.06.2017 - 24.09.2018	14
01.01.2015 - 27.06.2017	9
01.01.2014 - 31.12.2014	10
01.01.2011 - 31.12.2013	12
15.07.2006 - 31.12.2010	14
21.12.2004 - 14.07.2006	16
05.07.2004 - 20.12.2004	18
10.09.2003 - 04.07.2004	20
16.07.2003 - 09.09.2003	24
01.01.2002 - 15.07.2003	30
01.07.2000 - 31.12.2001	24
01.06.2000 - 30.06.2000	27,6
01.05.2000 - 31.05.2000	28,8
01.04.2000 - 30.04.2000	30
01.01.1998 - 31.03.2000	36
01.11.1997 - 31.12.1997	30
01.01.1997 - 31.10.1997	39,6
01.08.1996 - 01.12.1996	48
01.07.1996 - 31.07.1996	60
01.08.1995 - 30.06.1996	84
01.07.1995 - 31.07.1995	120
20.03.1995 - 30.06.1995	300
01.02.1995 - 19.03.1995	250
01.10.1994 - 31.01.1995	225
02.05.1994 - 30.09.1994	150

* Defined as Refinancing rate until December 31, 2019

Table 3.2

Required reserve ratios

(till May 31, 2018)

percentage terms

Period of validity	For deposits of legal entities with maturity less than 1 year and demand deposits in national currency	For deposits of legal entities with maturity from 1 to 3 years in national currency	For deposits of legal entities with maturity over 3 years in national currency	For deposits of legal entities in foreign currency
1	2	3	4	5
from May 1, 1994	30		10	30
from January 1, 1995	25		10	25
from June 1, 1996	25		10	
from December 1, 1997	20		10	
from May 1, 2000	20			
from February 1, 2005	15			5
from August 1, 2005	15			8
from September 1, 2007	13			
from November 1, 2008	15			
from September 1, 2009	15	12	10,5	The same ratios are for deposits in foreign currency

Table 3.3

Required reserve ratios
(from June 1 to September 30, 2018)

percentage terms

Type of liabilities	Term	Required reserve ratio
1	2	3
Deposits of legal entities in national currency*	2 year and over	0
	from 1 to 2 years	7
	other liabilities	14
Deposits of legal entities in foreign currency	2 year and over	0
	from 1 to 2 years	8
	other liabilities	16
Deposits of individuals in national currency*	2 years and over	0
	from 1 to 2 years	2
	other liabilities	4
Deposits of individuals in foreign currency	2 years and over	0
	from 1 to 2 years	3
	other liabilities	6

* These types of liabilities are subject to averaging ratio (0.1)

Table 3.4

Required reserve ratios
(from October 1, 2018 to June 30, 2019)

percentage terms

Type of liabilities	Term	Required reserve ratio
1	2	3
Deposits of legal entities in national currency*	2 year and over	0
	from 1 to 2 years	2
	other liabilities	4
Deposits of legal entities in foreign currency	2 year and over	0
	from 1 to 2 years	7
	other liabilities	14
Deposits of individuals in national currency*	2 years and over	0
	from 1 to 2 years	2
	other liabilities	4
Deposits of individuals in foreign currency	2 years and over	0
	from 1 to 2 years	7
	other liabilities	14

* These types of liabilities are subject to averaging ratio (0.1)

Table 3.5

Required reserve ratios
(from July 1, 2019 to August 4, 2021)

percentage terms

Type of liabilities	Required reserve ratio
1	2
Deposits of legal entities in national currency*	4
Deposits of legal entities in foreign currency	14
Deposits of individuals in national currency*	4
Deposits of individuals in foreign currency	14

* From July 1, 2019 till April 1, 2020 these types of liabilities were subject to averaging ratio of 0.25, from April 1, 2020 to June 14, 2020 the averaging ratio is 0.35, and starting from June 15, 2020 to August 4, 2021 the averaging ratio is 0.75

Table 3.6

Required reserve ratios

(from August 5, 2021)

percentage terms

Type of liabilities	Required reserve ratio
1	2
Deposits of legal entities in national currency*	4
Deposits of legal entities in foreign currency	18
Deposits of individuals in national currency*	4
Deposits of individuals in foreign currency	18

* These types of liabilities are subject to averaging ratio (0.8)

Table 3.7

Balance of the required reserves

billions of UZS

Date	Total	including:	
		in national currency	in foreign currency
1	2	3	4
01.01.2020	4 187,1	4 187,1	
01.02.2020	4 238,6	4 238,6	
01.03.2020	4 018,7	4 018,7	
01.04.2020	4 092,7	4 092,7	
01.05.2020	3 566,8	3 566,8	
01.06.2020	3 641,3	3 641,3	
01.07.2020	1 515,3	1 515,3	
01.08.2020	1 660,9	1 660,9	
01.09.2020	1 881,5	1 881,5	
01.10.2020	1 570,1	1 570,1	
01.11.2020	1 540,2	1 540,2	
01.12.2020	1 526,0	1 526,0	
01.01.2021	1 546,8	1 546,8	
01.02.2021	1 637,0	1 637,0	
01.03.2021	1 717,2	1 717,2	
01.04.2021	1 721,4	1 721,4	
01.05.2021	1 750,2	1 750,2	
01.06.2021	1 770,9	1 770,9	
01.07.2021	1 898,1	1 898,1	
01.08.2021	1 876,4	1 876,4	
01.09.2021	1 943,0	1 943,0	
01.10.2021	1 952,0	1 952,0	
01.11.2021	1 942,7	1 942,7	
01.12.2021	1 993,1	1 993,1	
01.01.2022	2 107,3	2 107,3	

Table 3.8

Bonds issued by Central bank and placed between commercial banks

Period	Volume of issued bonds, (billions of UZS)	Weighted average rate, percentage	Balance of bonds at the end of period, (billions of UZS)
1	2	3	4
2020	5 270,8	14,1	X
January	750,0	12,0	750,0
February	1 000,0	15,5	1 750,0
March			1 750,0
April			1 500,0
May			1 500,0
June			1 500,0
July	850,0	14,0	1 850,0
August	550,0	14,7	2 100,0
September	400,0	14,2	2 500,0
October	420,8	14,0	2 920,8
November	800,0	13,9	3 020,8
December	500,0	13,8	3 020,8
2021	24 200,0	13,5	X
January	500,0	13,1	3 170,8
February	600,0	12,7	3 770,8
March	700,0	13,3	4 370,8
April	1 100,0	12,6	4 970,8
May	2 600,0	12,1	6 570,8
June	2 700,0	12,8	7 841,1
July	2 800,0	13,8	9 470,8
August	1 500,0	14,0	9 545,9
September	1 500,0	14,0	9 720,8
October	2 600,0	14,0	9 943,1
November	3 400,0	13,9	11 300,0
December	4 200,0	13,9	12 100,0

Table 3.9a

Results of the Central bank deposit auctions in 2020

Period	Auction conducting date	Deposit's maturity	Number of participant banks	Maximum amount of attracted deposits (billions of UZS)	Amount of deposits offered by banks (billions of UZS)	Minimum interest rates offered by banks	Maximum interest rates offered by banks	Cut-off rate	Weighted average rate	Amount of attracted deposits (billions of UZS)
1	2	3	4	5	6	7	8	9	10	11
February 2020	25.02.2020	14 days	3	300,0	75,0	16,0%	16,0%	16,0%	16,0%	75,0
	27.02.2020	14 days	2	100,0	35,0	16,0%	16,0%	16,0%	16,0%	35,0
March 2020	03.03.2020	14 days	3	150,0	40,0	16,0%	16,0%	16,0%	16,0%	40,0
	05.03.2020	14 days	3	150,0	75,0	16,0%	16,0%	16,0%	16,0%	75,0
	10.03.2020	14 days	6	150,0	150,0	16,0%	16,0%	16,0%	16,0%	150,0
	12.03.2020	14 days	6	150,0	180,0	15,9%	16,0%	16,0%	16,0%	150,0
	17.03.2020	14 days	7	250,0	114,8	16,0%	16,0%	16,0%	16,0%	114,8
	19.03.2020	14 days	2	250,0	40,0	16,0%	16,0%	16,0%	16,0%	40,0
	24.03.2020	14 days	2	100,0	30,0	16,0%	16,0%	16,0%	16,0%	30,0
31.03.2020	14 days	3	100,0	125,0	16,0%	16,0%	16,0%	16,0%	100,0	
April 2020	02.04.2020	14 days	5	100,0	199,0	15,8%	16,0%	16,0%	15,9%	100,0
	07.04.2020	14 days	5	100,0	165,0	16,0%	16,0%	16,0%	16,0%	100,0
	09.04.2020	14 days	3	100,0	56,2	15,5%	16,0%	16,0%	15,7%	56,2
	21.04.2020	14 days	2	100,0	8,2	14,5%	14,5%	14,5%	14,5%	8,2
	23.04.2020	14 days	3	100,0	151,8	14,8%	15,0%	15,0%	15,0%	100,0
	28.04.2020	14 days	3	100,0	141,8	14,9%	15,0%	15,0%	15,0%	100,0
30.04.2020	14 days	3	100,0	82,3	15,0%	15,0%	15,0%	15,0%	82,3	
May 2020	05.05.2020	14 days	3	100,0	16,9	14,8%	15,0%	15,0%	14,9%	16,9
	07.05.2020	14 days	4	100,0	120,0	14,8%	15,0%	15,0%	15,0%	100,0
	12.05.2020	14 days	5	100,0	147,8	14,0%	15,0%	15,0%	14,9%	100,0
	14.05.2020	14 days	3	100,0	162,1	14,9%	14,9%	14,9%	14,9%	100,0
	19.05.2020	14 days	4	100,0	43,0	14,0%	15,0%	15,0%	14,5%	43,0
	21.05.2020	14 days	3	100,0	131,6	15,0%	15,0%	15,0%	15,0%	100,0
	26.05.2020	14 days	4	100,0	20,8	14,8%	15,0%	15,0%	15,0%	20,8
28.05.2020	14 days	2	100,0	40,0	14,9%	14,9%	14,9%	14,9%	40,0	

III. MAIN INDICATORS AND INSTRUMENTS OF THE CENTRAL BANK MONETARY POLICY

Period	Auction conducting date	Deposit's maturity	Number of participant banks	Maximum amount of attracted deposits (billions of UZS)	Amount of deposits offered by banks (billions of UZS)	Minimum interest rates offered by banks	Maximum interest rates offered by banks	Cut-off rate	Weighted average rate	Amount of attracted deposits (billions of UZS)
1	2	3	4	5	6	7	8	9	10	11
June 2020	02.06.2020	14 days	3	50,0	63,2	14,8%	15,0%	15,0%	14,9%	50,0
	04.06.2020	14 days	2	100,0	78,2	14,9%	14,9%	14,9%	14,9%	78,2
	09.06.2020	14 days	6	100,0	160,8	14,8%	15,0%	15,0%	15,0%	100,0
	11.06.2020	14 days	5	100,0	152,8	14,7%	15,0%	15,0%	14,8%	100,0
	16.06.2020	14 days	6	100,0	162,0	14,0%	14,5%	14,5%	14,2%	100,0
	18.06.2020	14 days	5	100,0	157,1	14,3%	14,8%	14,8%	14,4%	100,0
	23.06.2020	14 days	5	100,0	107,9	14,0%	14,7%	14,7%	14,5%	100,0
	25.06.2020	14 days	3	100,0	142,1	14,3%	14,7%	14,7%	14,5%	100,0
30.06.2020	14 days	5	100,0	65,8	14,0%	14,7%	14,7%	14,5%	65,8	
July 2020	02.07.2020	14 days	4	100,0	90,3	14,2%	14,9%	14,9%	14,6%	90,3
	07.07.2020	14 days	6	100,0	105,8	14,3%	15,0%	15,0%	14,7%	100,0
	09.07.2020	14 days	2	100,0	153,0	14,3%	14,3%	14,3%	14,3%	100,0
	14.07.2020	14 days	4	100,0	188,7	14,0%	14,5%	14,5%	14,4%	100,0
	16.07.2020	14 days	5	100,0	119,0	14,1%	14,9%	14,9%	14,5%	100,0
	21.07.2020	14 days	5	100,0	77,2	14,7%	14,9%	14,9%	14,8%	77,2
	23.07.2020	14 days	2	100,0	101,8	14,5%	14,8%	14,8%	14,8%	100,0
	28.07.2020	14 days	4	100,0	90,0	14,3%	15,0%	15,0%	14,7%	90,0
30.07.2020	14 days	2	100,0	15,0	14,4%	14,4%	14,4%	14,4%	15,0	
August 2020	04.08.2020	14 days	6	100,0	114,0	14,5%	15,0%	15,0%	14,8%	100,0
	06.08.2020	14 days	4	100,0	110,8	14,5%	15,0%	15,0%	14,9%	100,0
	11.08.2020	14 days	5	100,0	185,5	14,5%	15,0%	15,0%	14,9%	100,0
	13.08.2020	14 days	3	100,0	95,8	14,7%	15,0%	15,0%	14,8%	95,8
	18.08.2020	14 days	4	100,0	57,0	14,9%	15,0%	15,0%	14,9%	57,0
	20.08.2020	14 days	6	100,0	107,2	14,5%	15,0%	15,0%	15,0%	100,0
25.08.2020	14 days	4	100,0	75,3	14,5%	15,0%	15,0%	14,9%	75,3	
September 2020	03.09.2020	14 days	6	100,0	116,8	14,5%	15,0%	15,0%	15,0%	100,0
	08.09.2020	14 days	4	100,0	210,0	14,5%	14,9%	14,9%	14,7%	100,0
	10.09.2020	14 days	4	100,0	115,0	15,0%	15,0%	15,0%	15,0%	100,0
	22.09.2020	14 days	5	100,0	125,8	13,5%	14,0%	14,0%	13,9%	100,0
	24.09.2020	14 days	2	100,0	114,0	13,9%	13,9%	13,9%	13,9%	100,0
	29.09.2020	14 days	3	100,0	43,1	14,0%	14,0%	14,0%	14,0%	43,1

III. MAIN INDICATORS AND INSTRUMENTS OF THE CENTRAL BANK MONETARY POLICY

Period	Auction conducting date	Deposit`s maturity	Number of participant banks	Maximum amount of attracted deposits (billions of UZS)	Amount of deposits offered by banks (billions of UZS)	Minimum interest rates offered by banks	Maximum interest rates offered by banks	Cut-off rate	Weighted average rate	Amount of attracted deposits (billions of UZS)
1	2	3	4	5	6	7	8	9	10	11
October 2020	06.10.2020	14 days	5	100,0	100,0	13,5%	14,0%	14,0%	13,9%	100,0
	15.10.2020	14 days	2	100,0	140,0	13,8%	14,0%	14,0%	13,9%	100,0
	20.10.2020	14 days	4	100,0	64,0	13,5%	14,0%	14,0%	13,9%	64,0
November 2020	03.11.2020	14 days	4	100,0	84,0	14,0%	14,0%	14,0%	14,0%	84,0
	05.11.2020	14 days	2	100,0	40,0	14,0%	14,0%	14,0%	14,0%	40,0
	17.11.2020	14 days	3	100,0	64,0	14,0%	14,0%	14,0%	14,0%	64,0
December 2020	01.12.2020	14 days	2	100,0	64,0	14,0%	14,0%	14,0%	14,0%	64,0
	15.12.2020	14 days	2	100,0	64,0	14,0%	14,0%	14,0%	14,0%	64,0

Table 3.9b

Results of the Central bank deposit auctions in 2021

Period	Auction conducting date	Deposit's maturity	Number of participant banks	Maximum amount of attracted deposits (billions of UZS)	Amount of deposits offered by banks (billions of UZS)	Minimum interest rates offered by banks	Maximum interest rates offered by banks	Cut-off rate	Weighted average rate	Amount of attracted deposits (billions of UZS)
1	2	3	4	5	6	7	8	9	10	11
January 2021	05.01.2021	14 days	3	100,0	94,0	13,7%	14,0%	14,0%	14,0%	94,0
	07.01.2021	14 days	3	100,0	313,0	13,3%	13,4%	13,4%	13,3%	100,0
	12.01.2021	14 days	2	100,0	280,0	13,3%	13,5%	13,5%	13,4%	100,0
	14.01.2021	14 days	2	100,0	160,0	13,2%	13,2%	13,2%	13,2%	100,0
	19.01.2021	14 days	3	100,0	105,0	13,7%	14,0%	14,0%	13,8%	100,0
	21.01.2021	14 days	2	100,0	64,0	13,9%	14,0%	14,0%	13,9%	64,0
	28.01.2021	14 days	2	100,0	210,0	13,3%	13,3%	13,3%	13,3%	100,0
February 2021	02.02.2021	14 days	2	100,0	85,0	13,3%	13,3%	13,3%	13,3%	85,0
	04.02.2021	14 days	2	100,0	194,0	13,2%	13,2%	13,2%	13,2%	100,0
	09.02.2021	14 days	2	100,0	140,0	13,0%	13,1%	13,1%	13,0%	100,0
	11.02.2021	14 days	3	100,0	176,6	13,0%	13,4%	13,4%	13,2%	100,0
	16.02.2021	14 days	3	100,0	158,7	12,9%	13,3%	13,3%	13,1%	100,0
	18.02.2021	14 days	3	100,0	73,7	13,2%	14,0%	14,0%	13,5%	73,7
	23.02.2021	14 days	2	100,0	70,0	13,0%	13,9%	13,9%	13,1%	70,0
March 2021	04.03.2021	14 days	2	100,0	184,0	13,0%	14,0%	14,0%	13,2%	100,0
	09.03.2021	14 days	4	100,0	169,0	13,0%	13,6%	13,6%	13,2%	100,0
	11.03.2021	14 days	2	100,0	169,0	13,2%	13,2%	13,2%	13,2%	100,0
	23.03.2021	14 days	4	100,0	174,0	13,3%	13,9%	13,9%	13,6%	100,0
April 2021	06.04.2021	14 days	3	100,0	270,0	13,3%	13,3%	13,3%	13,3%	100,0
	08.04.2021	14 days	4	100,0	515,0	13,0%	13,0%	13,0%	13,0%	100,0
	13.04.2021	14 days	5	100,0	390,0	12,7%	13,0%	13,0%	12,8%	100,0
	15.04.2021	14 days	2	100,0	120,0	13,0%	13,0%	13,0%	13,0%	100,0
	20.04.2021	14 days	4	100,0	170,0	12,8%	13,2%	13,2%	13,0%	100,0
	22.04.2021	14 days	5	100,0	195,0	12,0%	13,5%	13,5%	12,5%	100,0
	27.04.2021	14 days	6	100,0	125,0	12,0%	14,0%	14,0%	12,5%	100,0
29.04.2021	14 days	4	100,0	178,0	12,8%	12,9%	12,9%	12,9%	100,0	

III. MAIN INDICATORS AND INSTRUMENTS OF THE CENTRAL BANK MONETARY POLICY

Period	Auction conducting date	Deposit's maturity	Number of participant banks	Maximum amount of attracted deposits (billions of UZS)	Amount of deposits offered by banks (billions of UZS)	Minimum interest rates offered by banks	Maximum interest rates offered by banks	Cut-off rate	Weighted average rate	Amount of attracted deposits (billions of UZS)
1	2	3	4	5	6	7	8	9	10	11
May 2021	04.05.2021	14 days	5	100,0	258,5	12,0%	12,5%	12,5%	12,3%	100,0
	06.05.2021	14 days	7	100,0	308,5	11,5%	12,0%	12,0%	11,9%	100,0
	11.05.2021	14 days	6	200,0	406,5	11,5%	12,0%	12,0%	11,6%	200,0
	18.05.2021	14 days	6	200,0	405,0	11,1%	12,0%	12,0%	11,5%	200,0
	20.05.2021	14 days	8	200,0	560,0	11,4%	11,9%	11,9%	11,6%	200,0
	25.05.2021	14 days	5	200,0	420,0	11,5%	13,0%	13,0%	12,0%	200,0
	27.05.2021	14 days	6	200,0	205,0	12,5%	14,0%	14,0%	13,9%	100,0
June 2021	01.06.2021	14 days	3	200,0	170,0	12,5%	14,0%	14,0%	13,5%	170,0
	03.06.2021	14 days	3	200,0	590,0	11,4%	13,0%	13,0%	12,0%	200,0
	08.06.2021	14 days	3	200,0	590,0	10,9%	11,5%	11,5%	11,2%	200,0
	10.06.2021	14 days	3	200,0	645,0	10,9%	11,0%	11,0%	10,9%	200,0
	15.06.2021	14 days	4	500,0	600,0	13,0%	14,0%	14,0%	13,4%	500,0
	17.06.2021	14 days	7	500,0	945,0	13,0%	13,9%	13,9%	13,7%	500,0
	22.06.2021	14 days	8	500,0	470,0	13,0%	14,0%	14,0%	13,5%	470,0
	24.06.2021	14 days	5	500,0	340,0	13,8%	14,0%	14,0%	13,9%	340,0
29.06.2021	14 days	6	500,0	700,0	13,8%	14,0%	14,0%	14,0%	500,0	
July 2021	01.07.2021	14 days	3	500,0	905,0	13,0%	13,0%	13,0%	13,0%	500,0
	06.07.2021	14 days	5	500,0	1 540,0	11,9%	12,9%	12,9%	12,1%	500,0
	08.07.2021	14 days	5	500,0	1 805,0	10,9%	12,0%	12,0%	11,3%	500,0
	13.07.2021	14 days	2	500,0	2 120,0	10,3%	10,8%	10,8%	10,5%	500,0
	15.07.2021	14 days	4	500,0	1 460,0	9,9%	10,0%	10,0%	10,0%	500,0
	27.07.2021	14 days	5	500,0	855,0	9,1%	10,0%	10,0%	9,7%	500,0
	29.07.2021	14 days	4	500,0	475,0	10,0%	13,9%	13,9%	11,5%	475,0
August 2021	03.08.2021	14 days	4	500,0	1 030,0	10,0%	11,0%	11,0%	10,4%	500,0
	05.08.2021	14 days	3	500,0	815,0	10,0%	13,5%	13,5%	11,4%	500,0
	10.08.2021	14 days	6	500,0	800,0	13,1%	13,9%	13,9%	13,5%	500,0
	12.08.2021	14 days	2	500,0	1 145,0	12,5%	12,5%	12,5%	12,5%	500,0
	17.08.2021	14 days	3	500,0	935,0	13,0%	13,5%	13,5%	13,3%	500,0
	19.08.2021	14 days	4	500,0	720,0	13,0%	14,0%	14,0%	13,6%	500,0
	24.08.2021	14 days	5	500,0	500,0	13,2%	13,7%	13,7%	13,4%	500,0
	26.08.2021	14 days	4	500,0	480,0	13,2%	14,0%	14,0%	13,4%	480,0
31.08.2021	14 days	3	500,0	350,0	13,9%	14,0%	14,0%	14,0%	350,0	

III. MAIN INDICATORS AND INSTRUMENTS OF THE CENTRAL BANK MONETARY POLICY

Period	Auction conducting date	Deposit's maturity	Number of participant banks	Maximum amount of attracted deposits (billions of UZS)	Amount of deposits offered by banks (billions of UZS)	Minimum interest rates offered by banks	Maximum interest rates offered by banks	Cut-off rate	Weighted average rate	Amount of attracted deposits (billions of UZS)
1	2	3	4	5	6	7	8	9	10	11
September 2021	07.09.2021	14 days	3	500,0	1 390,0	12,9%	13,4%	13,4%	13,3%	500,0
	09.09.2021	14 days	3	500,0	1 460,0	12,2%	13,0%	13,0%	12,6%	500,0
	14.09.2021	14 days	2	500,0	1 250,0	12,2%	12,9%	12,9%	12,6%	500,0
	16.09.2021	14 days	5	500,0	675,0	12,8%	13,2%	13,2%	13,0%	500,0
	21.09.2021	14 days	3	500,0	220,0	13,0%	14,0%	14,0%	13,3%	220,0
	23.09.2021	14 days	5	500,0	215,0	14,0%	14,0%	14,0%	14,0%	215,0
	28.09.2021	14 days	6	500,0	200,0	14,0%	14,0%	14,0%	14,0%	200,0
	30.09.2021	14 days	5	500,0	600,0	14,0%	14,0%	14,0%	14,0%	500,0
October 2021	05.10.2021	14 days	8	1 000,0	1 030,0	13,9%	14,0%	14,0%	14,0%	1 000,0
	07.10.2021	14 days	11	1 000,0	1 230,0	13,7%	14,0%	14,0%	13,9%	1 000,0
	12.10.2021	14 days	10	1 000,0	805,0	13,8%	14,0%	14,0%	14,0%	805,0
	14.10.2021	14 days	7	1 000,0	790,0	14,0%	14,0%	14,0%	14,0%	790,0
	19.10.2021	14 days	5	1 000,0	425,0	14,0%	14,0%	14,0%	14,0%	425,0
	21.10.2021	14 days	6	1 000,0	370,0	14,0%	14,0%	14,0%	14,0%	370,0
	26.10.2021	14 days	6	1 000,0	690,0	14,0%	14,0%	14,0%	14,0%	690,0
	28.10.2021	14 days	4	1 000,0	530,0	14,0%	14,0%	14,0%	14,0%	530,0
November 2021	02.11.2021	14 days	10	1 000,0	1 320,0	13,9%	14,0%	14,0%	14,0%	1 000,0
	04.11.2021	14 days	9	1 000,0	1 820,0	13,8%	14,0%	14,0%	13,9%	1 000,0
	09.11.2021	14 days	5	1 000,0	2 105,0	13,0%	13,9%	13,9%	13,5%	1 000,0
	11.11.2021	14 days	5	1 000,0	1 810,0	13,6%	13,9%	13,9%	13,7%	1 000,0
	16.11.2021	14 days	7	1 000,0	1 425,0	13,5%	13,9%	13,9%	13,7%	1 000,0
	18.11.2021	14 days	10	1 000,0	1 040,0	13,7%	14,0%	14,0%	13,9%	1 000,0
	23.11.2021	14 days	8	1 000,0	880,0	13,9%	14,0%	14,0%	14,0%	880,0
	25.11.2021	14 days	5	1 000,0	570,0	14,0%	14,0%	14,0%	14,0%	570,0
30.11.2021	14 days	5	1 000,0	790,0	13,9%	14,0%	14,0%	14,0%	790,0	

III. MAIN INDICATORS AND INSTRUMENTS OF THE CENTRAL BANK MONETARY POLICY

Period	Auction conducting date	Deposit's maturity	Number of participant banks	Maximum amount of attracted deposits (billions of UZS)	Amount of deposits offered by banks (billions of UZS)	Minimum interest rates offered by banks	Maximum interest rates offered by banks	Cut-off rate	Weighted average rate	Amount of attracted deposits (billions of UZS)
1	2	3	4	5	6	7	8	9	10	11
December 2021	02.12.2021	14 days	5	1 000,0	1 740,0	13,5%	13,9%	13,9%	13,8%	1 000,0
	07.12.2021	14 days	7	1 000,0	1 690,0	13,5%	13,8%	13,8%	13,7%	1 000,0
	09.12.2021	14 days	6	1 500,0	1 930,0	13,5%	13,9%	13,9%	13,7%	1 500,0
	14.12.2021	14 days	2	1 000,0	1 690,0	13,4%	13,5%	13,5%	13,5%	1 000,0
	16.12.2021	14 days	3	500,0	1 190,0	13,2%	13,5%	13,5%	13,4%	500,0
	21.12.2021	14 days	5	1 000,0	710,0	13,4%	14,0%	14,0%	13,7%	710,0
	23.12.2021	14 days	10	1 000,0	1 250,0	13,8%	14,0%	14,0%	13,9%	1 000,0
	28.12.2021	14 days	7	1 000,0	700,0	13,9%	14,0%	14,0%	14,0%	700,0
30.12.2021	14 days	9	1 000,0	1 000,0	14,0%	14,0%	14,0%	14,0%	1 000,0	

Table 3.10

Overnight deposits placed by commercial banks to Central bank

Period	Attracted overnight deposits	
	Volume of average daily overnight deposits, (billions of UZS)	Weighted average rate, percentage
1	2	3
2020	1 445,6	14,0
January		
February	64,2	15,0
March	158,7	15,0
April	154,7	14,6
May	202,1	14,0
June	205,7	14,0
July	201,9	14,0
August	122,2	14,0
September	146,8	13,4
October	74,9	13,0
November	51,6	13,0
December	62,9	13,0
2021	13 364,0	12,2
January	171,8	13,0
February	165,9	13,0
March	142,4	13,0
April	269,8	13,0
May	320,1	13,0
June	554,1	13,0
July	804,6	13,0
August	1 675,2	12,1
September	2 188,0	12,0
October	1 899,6	12,0
November	2 322,0	12,0
December	2 850,4	12,0

Table 3.11a

Results of the Central bank swap auctions in 2020

Period	Auction date	Auction period	Number of participant banks	Maximum amount of offered funds (billions of UZS)	Amount of deposits offered by banks (billions of UZS)	Minimum interest rates offered by banks	Maximum interest rates offered by banks	Cut-off rate	Weighted average rate	Amount of provided funds (billions of UZS)
1	2	3	4	5	6	7	8	9	10	11
February 2020	24.02.2020	14 days	2	100,0	100,1	16,1%	17,0%	16,1%	17,0%	100,0
March 2020	09.03.2020	14 days	2	100,0	95,0	17,0%	17,0%	17,0%	17,0%	95,0
	16.03.2020	14 days	2	100,0	9,5	16,0%	16,0%	16,0%	16,0%	9,5
	30.03.2020	14 days	3	100,0	133,9	16,0%	16,0%	16,0%	16,0%	100,0
April 2020	20.04.2020	14 days	3	100,0	133,9	15,2%	16,0%	15,2%	15,8%	100,0
	43 943,00	14 days	2	100,0	96,3	15,2%	15,2%	15,2%	15,2%	96,3
	27.04.2020	14 days	2	100,0	152,1	16,2%	16,5%	16,2%	16,5%	100,0
May 2020	04.05.2020	14 days	2	100,0	111,5	15,0%	15,6%	15,0%	15,5%	100,0
	18.05.2020	14 days	2	100,0	81,1	15,1%	15,1%	15,1%	15,1%	81,1
	27.05.2020	14 days	2	100,0	60,9	16,2%	16,2%	16,2%	16,2%	60,9
June 2020	08.06.2020	14 days	2	100,0	99,9	15,0%	15,0%	15,0%	15,0%	99,9
	22.06.2020	14 days	2	100,0	99,6	15,0%	15,0%	15,0%	15,0%	99,6
	29.06.2020	14 days	2	100,0	99,9	15,0%	15,0%	15,0%	15,0%	99,9
July 2020	06.07.2020	14 days	2	100,0	99,9	15,0%	15,0%	15,0%	15,0%	99,9
	13.07.2020	14 days	2	100,0	99,9	15,0%	15,0%	15,0%	15,0%	99,9
	27.07.2020	14 days	2	100,0	100,0	15,0%	15,0%	15,0%	15,0%	100,0
	30.07.2020	14 days	2	100,0	99,9	15,0%	15,0%	15,0%	15,0%	99,9
August 2020	17.08.2020	14 days	2	100,0	100,0	15,0%	15,0%	15,0%	15,0%	100,0
	24.08.2020	14 days	2	100,0	99,9	15,0%	15,0%	15,0%	15,0%	99,9
September 2020	07.09.2020	14 days	2	100,0	100,0	15,0%	15,0%	15,0%	15,0%	100,0
	14.09.2020	14 days	2	100,0	100,0	14,1%	14,1%	14,1%	14,1%	100,0
	21.09.2020	14 days	2	100,0	100,0	14,1%	14,1%	14,1%	14,1%	100,0
	28.09.2020	14 days	2	100,0	99,9	14,1%	14,1%	14,1%	14,1%	99,9
October 2020	05.10.2020	14 days	2	100,0	131,0	14,0%	14,3%	14,0%	14,3%	100,0
	19.10.2020	14 days	2	100,0	161,8	14,1%	14,3%	14,1%	14,2%	100,0
	26.10.2020	14 days	2	100,0	131,0	14,5%	14,7%	14,5%	14,7%	100,0

III. MAIN INDICATORS AND INSTRUMENTS OF THE CENTRAL BANK MONETARY POLICY

Period	Auction date	Auction period	Number of participant banks	Maximum amount of offered funds (billions of UZS)	Amount of deposits offered by banks (billions of UZS)	Minimum interest rates offered by banks	Maximum interest rates offered by banks	Cut-off rate	Weighted average rate	Amount of provided funds (billions of UZS)
1	2	3	4	5	6	7	8	9	10	11
November 2020	02.11.2020	14 days	2	100,0	31,3	15,0%	15,0%	15,0%	15,0%	31,1
	09.11.2020	14 days	2	100,0	126,4	14,6%	15,0%	14,6%	14,7%	100,0
	16.11.2020	14 days	2	100,0	31,2	15,0%	15,0%	15,0%	15,0%	31,2
	23.11.2020	14 days	2	100,0	162,5	14,6%	15,0%	14,6%	14,9%	100,0
	30.11.2020	14 days	2	100,0	418,2	16,1%	16,3%	16,1%	16,3%	100,0
December 2020	07.12.2020	14 days	2	100,0	114,9	15,0%	17,0%	15,0%	16,3%	100,0
	14.12.2020	14 days	2	100,0	73,2	15,0%	15,1%	15,0%	15,1%	73,2
	21.12.2020	14 days	2	100,0	220,5	15,2%	16,1%	15,2%	15,8%	100,0
	28.12.2020	14 days	2	100,0	215,1	16,1%	17,1%	16,1%	17,1%	100,0

Table 3.11b

Results of the Central bank swap auctions in 2021

Period	Auction date	Auction period	Number of participant banks	Maximum amount of offered funds (billions of UZS)	Amount of deposits offered by banks (billions of UZS)	Minimum interest rates offered by banks	Maximum interest rates offered by banks	Cut-off rate	Weighted average rate	Amount of provided funds (billions of UZS)
1	2	3	4	5	6	7	8	9	10	11
January 2021	04.01.2021	14 days	2	100,0	20,9	14,5%	14,5%	14,5%	14,5%	20,9
February 2021*										
March 2021	15.03.2021	14 days	2	100,0	28,4	14,2%	14,2%	14,2%	14,2%	28,4
	29.03.2021	14 days	2	100,0	141,6	14,2%	14,6%	14,6%	14,6%	100,0
April 2021*										
May 2021*										
June 2021*										
July 2021*										
August 2021*										
September 2021*										
October 2021*										
November 2021*										
December 2021*										

* There was no demand for swap auctions in February-December 2021

Table 3.12a

Results of the Central bank REPO auctions in 2020

Period	Auction date	Auction period	Number of participant banks	Maximum amount of offered funds (billions of UZS)	Amount of deposits offered by banks (billions of UZS)	Minimum interest rates offered by banks	Maximum interest rates offered by banks	Cut-off rate	Weighted average rate	Amount of provided funds (billions of UZS)
1	2	3	4	5	6	7	8	9	10	11
February 2020	24.02.2020	14 days	2	100,0	53,0	16,0%	16,0%	16,0%	16,0%	53,0
March 2020	02.03.2020	14 days	2	100,0	40,0	16,0%	16,0%	16,0%	16,0%	40,0
	09.03.2020	14 days	2	100,0	105,5	16,0%	16,0%	16,0%	16,0%	100,0
	16.03.2020	14 days	2	100,0	50,0	16,0%	16,0%	16,0%	16,0%	50,0
	26.03.2020	14 days	4	250,0	240,0	16,0%	16,0%	16,0%	16,0%	240,0
	30.03.2020	14 days	3	100,0	100,0	16,0%	16,0%	16,0%	16,0%	100,0
April 2020	06.04.2020	14 days	2	200,0	110,0	16,0%	16,0%	16,0%	16,0%	110,0
	13.04.2020	14 days	4	200,0	295,5	16,3%	17,0%	16,3%	16,7%	200,0
	20.04.2020	14 days	3	100,0	161,5	16,5%	17,1%	16,5%	16,9%	100,0
	22.04.2020	14 days	4	100,0	158,0	16,6%	17,2%	16,6%	16,7%	100,0
	27.04.2020	14 days	2	100,0	160,0	18,1%	18,1%	18,1%	18,1%	100,0
29.04.2020	14 days	3	100,0	132,0	15,0%	17,0%	15,0%	15,4%	100,0	
May 2020	04.05.2020	14 days	3	100,0	66,0	15,0%	16,0%	15,0%	15,2%	66,0
	11.05.2020	14 days	3	100,0	150,0	15,0%	15,7%	15,0%	15,3%	100,0
	18.05.2020	14 days	3	100,0	105,0	15,1%	16,2%	15,1%	16,0%	100,0
	25.05.2020	14 days	2	100,0	210,0	17,1%	17,5%	17,1%	17,4%	100,0
	27.05.2020	14 days	2	100,0	32,0	17,0%	17,0%	17,0%	17,0%	32,0
June 2020	01.06.2020	14 days	2	100,0	30,0	15,0%	15,0%	15,0%	15,0%	30,0
	15.06.2020	14 days	2	100,0	50,0	15,0%	15,0%	15,0%	15,0%	50,0
	22.06.2020	14 days	2	100,0	32,0	15,1%	15,1%	15,1%	15,1%	32,0
	29.06.2020	14 days	2	100,0	120,5	15,0%	15,1%	15,0%	15,0%	100,0
July 2020	06.07.2020	14 days	2	100,0	100,0	15,0%	15,0%	15,0%	15,0%	100,0
	13.07.2020	14 days	2	100,0	52,5	15,0%	15,0%	15,0%	15,0%	52,5
	20.07.2020	14 days	2	100,0	30,0	15,0%	15,0%	15,0%	15,0%	30,0
	27.07.2020	14 days	2	100,0	85,0	15,0%	15,1%	15,0%	15,0%	85,0
	30.07.2020	14 days	2	100,0	154,5	16,2%	16,3%	16,2%	16,2%	100,0

III. MAIN INDICATORS AND INSTRUMENTS OF THE CENTRAL BANK MONETARY POLICY

Period	Auction date	Auction period	Number of participant banks	Maximum amount of offered funds (billions of UZS)	Amount of deposits offered by banks (billions of UZS)	Minimum interest rates offered by banks	Maximum interest rates offered by banks	Cut-off rate	Weighted average rate	Amount of provided funds (billions of UZS)
1	2	3	4	5	6	7	8	9	10	11
August 2020	03.08.2020	14 days	2	100,0	32,0	15,0%	15,0%	15,0%	15,0%	32,0
	10.08.2020	14 days	2	100,0	40,0	15,0%	15,0%	15,0%	15,0%	40,0
	17.08.2020	14 days	2	100,0	35,0	15,0%	15,0%	15,0%	15,0%	35,0
September 2020*										
October 2020	26.10.2020	14 days	2	100,0	37,5	14,0%	14,0%	14,0%	14,0%	37,5
November 2020	09.11.2020	14 days	2	100,0	132,0	14,0%	14,0%	14,0%	14,0%	100,0
	16.11.2020	14 days	2	100,0	50,0	14,0%	14,0%	14,0%	14,0%	50,0
	23.11.2020	14 days	2	100,0	162,5	15,0%	15,0%	15,0%	15,0%	100,0
	30.11.2020	14 days	2	100,0	120,0	15,0%	15,0%	15,0%	15,0%	100,0
December 2020	07.12.2020	14 days	2	100,0	52,0	15,0%	15,0%	15,0%	15,0%	52,0
	14.12.2020	14 days	2	100,0	99,7	15,0%	15,0%	15,0%	15,0%	99,7
	21.12.2020	14 days	2	100,0	99,5	15,0%	15,0%	15,0%	15,0%	99,5
	28.12.2020	14 days	2	100,0	80,0	15,0%	15,1%	15,0%	15,1%	80,0

* There was no demand for repo auctions in September 2020

Table 3.12b

Results of the Central bank REPO auctions in 2021

Period	Auction date	Auction period	Number of participant banks	Maximum amount of offered funds (billions of UZS)	Amount of deposits offered by banks (billions of UZS)	Minimum interest rates offered by banks	Maximum interest rates offered by banks	Cut-off rate	Weighted average rate	Amount of provided funds (billions of UZS)
1	2	3	4	5	6	7	8	9	10	11
January 2021	04.01.2021	14 days	2	100,0	100,0	15,0%	15,0%	15,0%	15,0%	100,0
	25.01.2021	14 days	2	100,0	40,0	14,0%	14,0%	14,0%	14,0%	40,0
February 2021	01.02.2021	14 days	2	100,0	100,0	14,0%	14,0%	14,0%	14,0%	100,0
	08.02.2021	14 days	2	100,0	100,0	14,0%	14,0%	14,0%	14,0%	100,0
	15.02.2021	14 days	2	100,0	100,0	14,0%	14,0%	14,0%	14,0%	100,0
March 2021	22.02.2021	14 days	2	100,0	200,0	14,0%	14,0%	14,0%	14,0%	100,0
	01.03.2021	14 days	2	100,0	200,0	14,5%	14,5%	14,5%	14,5%	100,0
	15.03.2021	14 days	2	100,0	200,0	15,0%	15,0%	15,0%	15,0%	100,0
April 2021	29.03.2021	14 days	2	100,0	200,0	15,5%	15,5%	15,5%	15,5%	100,0
	05.04.2021	14 days	2	100,0	100,0	14,5%	14,5%	14,5%	14,5%	100,0
May 2021	26.04.2021	14 days	2	100,0	100,0	14,0%	14,0%	14,0%	14,0%	100,0
	03.05.2021	14 days	2	100,0	100,0	14,0%	14,0%	14,0%	14,0%	100,0
June 2021	10.05.2021	14 days	2	100,0	100,0	14,0%	14,0%	14,0%	14,0%	100,0
	17.05.2021	14 days	2	100,0	100,0	14,0%	14,0%	14,0%	14,0%	100,0
	28.06.2021	14 days	2	100,0	30,0	14,0%	14,5%	14,5%	14,3%	30,0

* There was no demand for repo auctions in July-December 2021

Table 3.13

Exchange rates of foreign currencies against UZS
(monthly average)

Period	1 USD	Change, (+/-)	1 Euro	Change, (+/-)	1 Russian ruble	Change, (+/-)
1	2	3	4	5	6	7
2020						
January	9 533,50	11,63	10 600,67	62,02	154,52	4,01
February	9 537,49	3,98	10 436,92	-163,75	149,73	-4,79
March	9 518,28	-19,21	10 505,42	68,50	133,73	-15,99
April	9 860,11	341,83	10 773,45	268,04	130,66	-3,08
May	10 133,19	273,08	11 020,53	247,07	137,58	6,92
June	10 156,53	23,34	11 368,35	347,82	145,79	8,22
July	10 193,60	37,07	11 565,68	197,33	143,37	-2,42
August	10 234,87	41,27	12 061,83	496,15	138,77	-4,60
September	10 290,48	55,61	12 178,38	116,55	136,94	-1,83
October	10 352,80	62,32	12 163,97	-14,41	133,69	-3,25
November	10 386,02	33,22	12 260,64	96,67	134,02	0,33
December	10 454,26	68,24	12 671,68	411,04	141,21	7,19
2021						
January	10 483,41	29,15	12 761,98	90,30	141,10	-0,11
February	10 533,74	50,33	12 761,22	-0,76	141,40	0,30
March	10 503,90	-29,84	12 530,51	-230,71	141,31	-0,09
April	10 502,17	-1,73	12 531,47	0,95	137,79	-3,52
May	10 552,31	50,14	12 819,51	288,05	142,46	4,66
June	10 573,09	20,78	12 756,32	-63,19	145,68	3,22
July	10 622,12	49,03	12 562,01	-194,31	143,74	-1,94
August	10 644,69	22,57	12 533,42	-28,59	144,65	0,91
September	10 672,30	27,61	12 569,90	36,48	146,22	1,57
October	10 689,46	17,16	12 405,58	-164,32	149,49	3,27
November	10 730,19	40,73	12 252,46	-153,12	147,87	-1,63
December	10 806,19	76,00	12 219,26	-33,20	146,59	-1,27

IV. FINANCIAL MARKETS

4.1. Interbank money market

Table 4.1.1

Interbank deposit operations in national currency

Period	Interbank deposits		Balance of deposits at the end of period, billions of UZS
	volume, billions of UZS	Weighted average interest rates, percent	
1	2	3	4
2020	53 761,8	15,1	x
January	1 618,0	15,8	4 751,4
February	2 301,2	15,2	4 508,5
March	1 410,8	16,0	4 189,2
April	2 359,0	17,1	4 712,6
May	4 364,0	16,7	5 379,7
June	3 327,9	16,3	5 291,8
July	3 973,2	15,2	5 063,7
August	5 189,5	15,4	5 472,9
September	6 562,9	14,8	5 916,8
October	7 148,7	13,8	5 286,8
November	7 352,7	14,1	5 143,9
December	8 154,1	14,4	5 211,2
2021	100 387,4	13,2	x
January	9 326,5	14,1	5 650,8
February	11 484,0	14,4	5 500,6
March	14 770,5	14,4	5 822,5
April	7 811,0	14,3	6 043,0
May	5 736,5	12,0	6 188,0
June	8 111,0	11,0	5 724,0
July	5 748,5	8,7	5 322,8
August	8 427,0	13,0	4 234,5
September	7 549,7	13,3	3 936,9
October	5 404,7	13,1	4 427,4
November	9 810,5	13,1	5 199,2
December	6 207,5	13,1	5 186,1

4.2. Foreign exchange market

Table 4.2.1

Trades at the Uzbekistan republican currency exchange

millions of USD

Period	Exchange rate (USD/UZS)	Banks	
		purchase	sale
1	2	3	4
2020	x	11 706,4	6 470,6
January	9 546,5	751,1	415,8
February	9 525,7	683,6	361,2
March	9 528,5	787,3	456,3
April	9 928,3	901,3	394,7
May	10 135,8	767,1	417,2
June	10 164,5	990,6	670,7
July	10 203,1	950,6	526,6
August	10 252,5	1 160,0	625,5
September	10 309,1	1 208,7	630,5
October	10 364,2	1 145,7	480,5
November	10 403,4	1 076,7	478,5
December	10 463,4	1 283,5	1 013,1
2021	x	9 773,5	3 048,0
January	10 507,4	842,5	255,5
February	10 532,8	626,9	234,1
March	10 503,1	643,6	367,5
April	10 505,7	735,4	444,7
May	10 558,8	699,0	240,2
June	10 575,9	729,4	114,5
July	10 628,6	827,1	126,0
August	10 648,3	896,9	201,1
September	10 678,2	822,8	173,4
October	10 687,6	757,9	236,6
November	10 733,4	1 041,8	151,1
December	10 810,4	1 150,2	503,4

Table 4.2.2

Foreign currency purchased by commercial banks from individuals

millions of USD

Period	Realized operation						
	number	amount	of which:				
			up to 100 USD	from 100 to 300 USD	from 300 to 500 USD	from 500 to 1000 USD	above 1000 USD
1	2	3	4	5	6	7	8
2020	12 340 976	4 607,8	492,3	1 238,8	243,5	333,1	2 300,1
January	1 250 052	417,8	61,8	82,9	21,0	27,8	224,3
February	1 335 910	514,4	64,5	88,0	24,9	35,2	301,8
March	1 170 201	393,4	55,1	82,1	23,2	32,1	200,9
April	508 776	172,0	20,5	55,0	9,2	13,6	73,7
May	937 893	354,3	32,4	88,7	18,2	25,9	189,1
June	977 791	344,9	37,4	107,7	20,1	25,8	153,8
July	861 466	321,3	29,8	106,6	16,8	22,6	145,5
August	900 471	333,7	29,6	117,9	17,2	24,2	144,8
September	1 037 773	382,9	37,4	122,9	21,0	27,7	173,9
October	1 076 706	452,6	38,0	131,3	24,7	32,9	225,7
November	1 069 856	424,7	40,0	121,6	22,6	31,3	209,1
December	1 214 081	495,8	45,6	134,0	24,5	34,1	257,5
2021	16 836 651	7 074,4	618,0	1 991,0	341,3	477,1	3 646,9
January	1 001 159	420,1	39,1	104,0	19,5	27,3	230,2
February	1 167 734	526,6	45,0	118,7	24,3	34,9	303,6
March	1 334 116	582,7	51,9	140,7	28,6	39,5	322,0
April	1 408 469	609,9	53,1	153,2	30,1	43,0	330,5
May	1 323 166	582,3	50,3	148,6	29,6	43,2	310,5
June	1 414 906	603,1	52,0	155,9	33,4	45,4	316,5
July	1 324 842	582,0	45,3	159,8	30,5	42,0	304,4
August	2 001 945	671,5	98,6	184,9	32,2	44,5	311,2
September	1 459 639	593,6	43,9	210,4	28,9	39,9	270,5
October	1 382 840	563,2	42,2	200,7	26,4	36,6	257,3
November	1 494 616	656,8	48,2	203,5	29,4	41,1	334,6
December	1 523 219	682,6	48,3	210,7	28,3	39,7	355,6

Table 4.2.3

Foreign currency sold to individuals by commercial banks

millions of USD

Period	Realized operation									
	number	amount	of which:							
			up to 100 USD	from 100 to 500 USD	from 500 to 1000 USD	from 1000 to 3000 USD	from 3000 to 5000 USD	from 5000 to 10000 USD	from 10000 to 50000 USD	above 50000 USD
1	2	3	4	5	6	7	8	9	10	11
2020	8 473 172	4 126,1	353,9	507,6	405,2	643,1	412,7	599,8	809,5	394,4
January	560 102	302,8	19,7	37,0	31,1	47,3	24,6	40,6	60,9	41,6
February	556 160	221,4	20,9	36,3	27,7	36,8	16,5	26,0	41,0	16,3
March	576 243	320,5	22,3	38,0	31,0	46,0	28,0	46,6	70,0	38,6
April	524 349	321,4	19,0	39,4	35,5	49,7	32,2	57,5	64,4	23,7
May	541 829	217,2	21,6	32,8	23,7	35,5	20,9	26,1	37,3	19,2
June	681 303	322,7	28,5	40,6	30,1	50,1	32,7	45,1	65,7	29,8
July	594 805	310,8	24,2	37,1	30,6	51,6	29,8	44,6	64,8	28,2
August	740 803	417,5	29,7	42,0	34,7	62,2	44,0	65,7	92,4	46,9
September	904 400	479,4	40,8	47,4	39,3	73,9	53,5	79,2	104,5	40,7
October	928 518	423,4	41,8	49,6	39,1	67,6	48,3	63,6	72,7	40,8
November	904 165	380,5	43,2	50,4	38,2	58,8	41,6	51,8	62,6	33,8
December	960 495	408,6	42,2	57,1	44,1	63,7	40,6	53,0	73,3	34,8
2021	11 290 249	4 612,8	511,2	640,7	465,4	688,0	396,7	619,2	889,2	402,5
January	875 759	381,9	39,4	51,6	40,8	61,7	36,9	59,5	64,5	27,5
February	845 757	306,7	38,6	47,6	32,8	49,0	28,7	38,9	49,1	22,0
March	933 286	333,4	42,9	52,5	35,0	50,4	28,3	40,9	54,8	28,7
April	909 859	336,1	40,4	49,2	34,5	50,4	29,4	42,9	60,1	29,1
May	828 989	315,3	36,6	45,4	31,0	46,6	23,0	39,8	61,0	31,8
June	874 171	345,5	39,3	52,5	36,6	53,2	30,0	41,4	67,3	25,1
July	819 777	334,7	35,6	50,1	37,6	52,0	29,7	42,2	63,6	23,9
August	940 443	412,7	42,7	51,7	41,0	62,2	37,7	58,4	87,0	31,8
September	884 914	358,6	41,2	47,3	35,9	54,4	33,3	51,4	69,9	25,1
October	1 057 977	437,8	48,9	59,0	42,5	62,3	36,4	60,6	90,2	37,9
November	1 155 756	497,4	52,2	65,0	47,3	72,4	40,8	66,3	98,6	54,8
December	1 163 560	552,9	53,6	68,6	50,5	73,3	42,4	76,8	123,1	64,7

Table 4.2.4a

Foreign currency purchase and sale transactions of commercial banks with individuals in 2020
(by currencies)

Period	Type of operation	US Dollar	Euro	Pound sterling	Swiss franc	Japanese yen	Russian ruble	Kazakhstan tenge	Turkish lira
1	2	3	4	5	6	7	8	9	10
2020	purchase	4 569 999 433	23 546 022	457 325	104 313	29 366 293	442 424 240	86 969 304	386 285
	sale	4 087 485 414	23 847 961	867 395	214 099	4 115 421	421 900 123	271 993 606	101 850
January	purchase	414 424 186	2 351 653	62 349	14 934	7 355 293	33 131 115	11 746 960	24 515
	sale	300 035 066	1 543 845	157 510	13 680	62 000	47 698 043	14 398 200	7 920
February	purchase	510 439 547	2 258 045	76 565	32 242	6 722 000	81 486 862	13 704 424	30 755
	sale	218 304 427	1 983 590	54 866	10 990	216 000	53 317 226	11 784 265	1 205
March	purchase	388 841 493	2 784 701	68 440	12 276	3 494 000	87 415 536	29 981 120	28 275
	sale	316 238 504	2 795 803	91 360	3 790	419 000	76 436 916	8 335 100	13 345
April	purchase	170 787 813	961 091	10 234	320	546 400	10 374 427	4 379 470	7 355
	sale	319 398 607	1 357 171	16 970	31 960	1 021 000	32 758 440	1 305 300	
May	purchase	348 987 412	1 526 844	14 653	3 600	852 200	14 873 620	3 405 680	18 450
	sale	214 138 089	582 255	26 552	7 199	7 000	34 004 920	14 437 700	6 660
June	purchase	342 559 930	1 812 729	28 997	9 140	939 000	13 680 619	3 728 930	46 930
	sale	320 241 828	1 695 724	57 455	81 930	235 000	21 495 799	25 931 365	
July	purchase	319 480 416	1 471 063	9 775	1 526	602 000	10 749 488	2 971 620	35 245
	sale	306 954 097	2 608 860	54 365	13 790	578 000	10 655 711	4 863 900	10 000
August	purchase	331 799 628	1 418 766	20 602	2 640	234 000	15 110 994	1 890 720	39 605
	sale	413 837 600	2 025 841	84 570	7 170	1 000	25 226 193	8 870 815	700
September	purchase	379 730 830	2 176 856	33 983	6 511	2 972 100	40 238 367	3 607 773	31 090
	sale	476 204 954	2 224 682	105 685	29 520	269 000	27 197 651	18 399 471	30 530
October	purchase	448 876 011	2 247 189	32 064	10 654	1 382 100	78 666 563	3 953 220	38 545
	sale	420 279 698	1 845 398	86 901	8 875	1 123 921	46 746 884	31 584 190	7 040
November	purchase	421 376 983	2 348 297	21 572	4 895	2 154 200	32 795 459	2 885 127	42 340
	sale	377 119 183	2 382 886	45 400	2 850	161 500	29 988 019	60 878 000	17 320
December	purchase	492 695 182	2 188 788	78 093	5 577	2 113 000	23 901 189	4 714 260	43 180
	sale	404 733 361	2 801 907	85 761	2 345	22 000	16 374 321	71 205 300	7 130

Table 4.2.4b

Foreign currency purchase and sale transactions of commercial banks with individuals in 2021
(by currencies)

Period	Type of operation	US Dollar	Euro	Pound sterling	Swiss franc	Japanese yen	Russian ruble	Kazakhstan tenge	Turkish lira
1	2	3	4	5	6	7	8	9	10
2021	purchase	7 037 111 233	26 362 069	934 406	175 831	22 540 397	286 371 391	134 706 682	1 160 251
	sale	4 572 847 083	24 904 178	1 520 356	102 748	4 457 316	463 978 305	560 018 523	1 412 235
January	purchase	417 956 877	1 463 092	28 532	3 822	741 000	18 742 231	6 035 860	69 040
	sale	378 176 215	2 649 364	113 001	18 025	312 000	15 983 506	50 750 380	3 265
February	purchase	524 505 432	1 583 454	55 499	8 150	828 000	20 326 786	8 819 663	49 585
	sale	303 747 710	1 861 795	59 341	2 805	17 000	31 433 011	65 497 440	11 350
March	purchase	579 712 784	2 200 922	49 145	5 592	1 470 411	16 757 340	9 742 115	58 369
	sale	330 562 721	1 868 688	51 936	21 330	97 256	23 223 971	81 767 350	42 020
April	purchase	606 521 131	2 718 685	54 556	8 500	1 183 500	14 454 056	12 096 195	42 410
	sale	333 909 436	1 461 858	30 545	1 560	747 000	32 108 438	88 662 435	25 800
May	purchase	578 938 847	2 437 248	57 834	7 723	1 638 370	18 393 635	10 081 670	50 999
	sale	312 302 443	1 507 567	55 290	700	266 010	42 900 875	88 997 711	16 750
June	purchase	599 900 437	2 107 494	91 660	6 794	2 063 500	34 358 943	15 696 635	82 602
	sale	342 036 359	2 108 722	135 730	4 205	83 500	42 925 465	44 316 953	73 205
July	purchase	579 053 142	1 974 420	70 998	31 329	1 906 750	24 077 597	23 067 442	59 458
	sale	331 308 870	2 242 463	109 330	20 720	373 000	40 430 820	17 086 760	119 455
August	purchase	667 832 033	2 542 880	141 187	18 936	3 994 700	27 406 442	10 564 974	90 414
	sale	408 250 156	2 580 036	391 579	4 795	424 500	63 366 776	11 728 000	176 209
September	purchase	590 169 826	2 369 869	86 610	18 810	2 730 000	33 527 304	8 487 620	69 592
	sale	354 183 321	2 442 808	235 650	10 700	6 000	45 903 095	15 810 000	166 210
October	purchase	559 592 858	2 277 583	112 998	25 939	2 605 066	27 328 986	9 270 005	86 375
	sale	434 384 894	2 040 500	109 699	5 812	1 439 000	48 130 906	30 291 075	59 533
November	purchase	653 740 833	2 162 929	126 980	12 221	2 014 000	26 422 723	12 069 394	281 390
	sale	493 920 332	2 242 656	118 937	7 920	671 050	45 406 851	27 564 674	82 158
December	purchase	679 187 033	2 523 493	58 408	28 015	1 365 100	24 575 348	8 775 109	220 017
	sale	550 064 625	1 897 721	109 319	4 177	21 000	32 164 592	37 545 745	636 280

V. CREDIT INSTITUTIONS PERFORMANCE

5.1. General information

Table 5.1.1a

Number and structure of credit institutions in 2020

	01.01.20	01.02.20	01.03.20	01.04.20	01.05.20	01.06.20	01.07.20	01.08.20	01.09.20	01.10.20	01.11.20	01.12.20	01.01.21
1	2	3	4	5	6	7	8	9	10	11	12	13	14
1. Number of credit organizations, total*	147	148	148	148	150	150	151	154	156	157	160	160	160
<i>including:</i>													
- Commercial banks, of which:	30	30	30	30	31	31	31	31	32	32	32	32	32
State-owned banks	13	13	13	13	13	13	13	13	13	13	13	13	13
Other banks	17	17	17	17	18	18	18	18	19	19	19	19	19
- Non-bank credit organizations, including:	117	118	118	118	119	119	121	123	124	125	128	128	128
Microcredit organizations	56	57	57	57	57	57	58	60	61	61	63	63	63
Pawnshops	61	61	61	61	62	62	62	62	62	63	64	64	64
Mortgage refinancing organizations							1	1	1	1	1	1	1
2. Branches of commercial banks, total	850	853	853	853	853	853	853	835	863	863	865	861	861
3. Banking service centres (service offices and mini-banks)	1 050	1 074	1 093	1 093	1 112	1 155	1 115	1 110	1 136	1 175	1 194	1 204	1 222
4. 24/7 self-service offices	902	1 097	1 097	1 097	1 102	1 112	1 384	1 265	1 184	1 196	1 288	1 364	1 452

* There are no foreign branches of commercial banks and non-bank credit organizations

Table 5.1.1b

Number and structure of credit institutions in 2021

	01.01.21	01.02.21	01.03.21	01.04.21	01.05.21	01.06.21	01.07.21	01.08.21	01.09.21	01.10.21	01.11.21	01.12.21	01.01.22
1	2	3	4	5	6	7	8	9	10	11	12	13	14
1. Number of credit organizations, total*	160	160	160	162	164	166	166	168	169	170	172	176	177
<i>including:</i>													
- Commercial banks, of which:	32	32	32	32	32	32	32	32	32	32	32	33	33
State-owned banks	13	13	13	13	13	13	12	12	12	12	12	12	12
Other banks	19	19	19	19	19	19	20	20	20	20	20	21	21
- Non-bank credit organizations, including:	128	128	128	130	132	134	134	136	137	138	140	143	144
Microcredit organizations	63	63	63	64	65	66	66	68	69	69	69	69	70
Pawnshops	64	64	64	65	66	67	67	67	67	68	70	73	73
Mortgage refinancing organizations	1	1	1	1	1	1	1	1	1	1	1	1	1
2. Branches of commercial banks, total	861	859	859	861	860	860	861	861	861	861	861	860	860
3. Banking service centres (service offices and mini-banks)	1 222	1 196	1 196	1 206	1 213	1 219	1 216	1 214	1 218	1 231	1 240	1 246	1 244
4. 24/7 self-service offices	1 452	1 635	1 676	1 736	1 777	1 902	1 979	2 017	2 130	2 146	2 206	2 245	2 287

* There are no foreign branches of commercial banks and non-bank credit organizations

Table 5.1.2

Main indicators of commercial banks performance

billions of UZS

Date	Assets			Loans			Deposits			Capital		
	Total	of which:		Total	of which:		Total	of which:		Total	of which:	
		State-owned banks	Other banks		State-owned banks	Other banks		State-owned banks	Other banks		State-owned banks	Other banks
1	2	3	4	5	6	7	8	9	10	11	12	13
01.01.2020	272 726,9	230 126,4	42 600,5	211 580,5	186 630,3	24 950,2	91 009,0	65 739,5	25 269,5	51 030,7	44 266,8	6 763,9
01.02.2020	274 943,7	232 045,3	42 898,4	213 032,1	188 321,4	24 710,8	91 550,7	66 383,0	25 167,7	52 459,9	45 502,8	6 957,1
01.03.2020	278 948,3	235 169,2	43 779,1	215 814,6	190 558,9	25 255,7	90 774,9	65 029,9	25 745,0	52 943,4	45 865,2	7 078,2
01.04.2020	288 396,4	245 395,8	43 000,6	221 933,8	195 884,1	26 049,7	89 751,1	65 261,5	24 489,6	53 329,2	46 146,6	7 182,6
01.05.2020	301 358,0	255 934,0	45 424,0	232 301,9	205 814,5	26 487,4	92 630,5	66 518,2	26 112,4	54 018,4	46 488,7	7 529,7
01.06.2020	309 727,0	263 203,4	46 523,6	237 980,2	211 136,8	26 843,4	94 674,3	67 583,2	27 091,1	54 342,2	46 660,7	7 681,5
01.07.2020	315 975,7	268 553,0	47 422,7	244 906,2	216 970,8	27 935,3	98 227,8	70 498,4	27 729,5	54 925,6	46 946,7	7 978,9
01.08.2020	321 241,2	272 172,9	49 068,3	249 756,1	221 283,8	28 472,3	99 118,9	70 867,4	28 251,4	55 364,1	47 218,4	8 145,8
01.09.2020	329 621,4	278 899,8	50 721,5	255 687,8	226 578,7	29 109,1	101 426,1	71 689,5	29 736,6	56 019,8	47 336,6	8 683,2
01.10.2020	333 390,2	282 735,6	50 654,5	260 711,6	230 585,7	30 125,9	103 468,9	74 361,3	29 107,6	56 461,6	47 505,6	8 956,0
01.11.2020	345 102,8	292 825,2	52 277,5	266 933,2	235 970,7	30 962,4	105 007,4	74 783,4	30 224,1	57 511,7	48 399,1	9 112,5
01.12.2020	350 474,0	296 753,1	53 720,9	270 716,5	239 120,2	31 596,2	105 829,5	74 491,5	31 338,1	57 946,6	48 627,4	9 319,3
01.01.2021	366 121,1	310 729,5	55 391,6	276 974,8	244 483,9	32 490,9	114 746,9	82 460,8	32 286,0	58 351,3	48 995,3	9 356,0
01.02.2021	362 309,1	307 470,7	54 838,4	277 754,6	245 001,2	32 753,4	111 035,3	79 655,2	31 380,1	59 180,5	49 625,7	9 554,9
01.03.2021	366 154,4	309 844,8	56 309,6	280 214,7	246 631,5	33 583,1	113 113,9	80 709,3	32 404,7	59 529,9	49 785,8	9 744,0
01.04.2021	371 351,1	314 231,5	57 119,6	283 485,1	249 302,8	34 182,2	115 088,5	83 163,4	31 925,1	60 617,8	50 006,9	10 610,9
01.05.2021	383 277,5	323 571,6	59 705,8	292 029,0	256 648,7	35 380,3	118 440,9	84 365,2	34 075,7	60 874,8	50 102,4	10 772,5
01.06.2021	395 033,6	332 134,4	62 899,2	297 777,9	261 488,6	36 289,3	126 239,0	88 982,5	37 256,5	61 479,2	50 525,7	10 953,4
01.07.2021	396 162,2	330 273,8	65 888,5	300 459,4	261 194,7	39 264,7	126 114,5	87 285,0	38 829,4	62 794,0	51 174,8	11 619,2
01.08.2021	400 455,3	331 633,6	68 821,7	302 692,8	262 384,6	40 308,2	128 725,4	87 084,7	41 640,7	63 597,3	51 830,1	11 767,2
01.09.2021	403 819,5	332 546,5	71 273,0	307 204,2	265 479,2	41 725,1	131 324,1	88 106,1	43 218,0	64 512,5	52 486,5	12 026,0
01.10.2021	408 477,1	335 307,4	73 169,7	311 590,6	268 938,8	42 651,8	134 405,8	89 300,5	45 105,2	65 607,8	53 339,1	12 268,7
01.11.2021	419 033,5	343 299,0	75 734,5	316 200,2	272 401,6	43 798,6	140 179,4	93 300,2	46 879,3	66 376,1	53 912,0	12 464,2
01.12.2021	427 370,5	349 937,6	77 433,0	320 812,5	275 757,2	45 055,3	143 496,1	95 903,7	47 592,4	67 028,6	54 198,1	12 830,6
01.01.2022	444 922,5	362 421,9	82 500,6	326 385,6	280 073,6	46 311,9	156 189,8	104 248,0	51 941,8	70 917,6	57 695,2	13 222,4

Table 5.1.3

Banking system indicators to GDP ratio

billions of UZS

Indicators	01.01.2021	01.01.2022
1	2	4
GDP*	602 193,0	734 587,7
Bank assets	366 121,1	444 922,5
Assets to GDP ratio, in percent	60,8	60,6
Lending	276 974,8	326 385,6
Loans to GDP ratio, in percent	46,0	44,4
Deposits	114 746,9	156 189,8
Deposits to GDP ratio, in percent	19,1	21,3
Equity	58 351,3	70 917,6
Equity to GDP ratio, in percent	9,7	9,7

* According to preliminary data of the State Committee of the Republic of Uzbekistan on Statistics

Table 5.1.4

Capital adequacy of banking sector

Date	Regulatory Tier I capital		Main capital stock		Capital surplus		Regulatory Tier II capital		Total regulatory capital		Capital adequacy ratio, percent	Ratio of regulatory Tier I capital, percent
	billions of UZS	share in %	billions of UZS	share in %	billions of UZS	share in %	billions of UZS	share in %	billions of UZS	share in %		
1	2	3	4	5	6	7	8	9	10	11	12	13
01.01.2020	43 659,2	83,2	43 621,6	83,1	37,6	0,1	8 807,5	16,8	52 466,8	100,0	23,5	19,6
01.02.2020	48 106,7	89,6	48 069,0	89,6	37,6	0,1	5 555,3	10,4	53 662,0	100,0	23,4	21,0
01.03.2020	47 911,8	88,8	47 874,2	88,7	37,6	0,1	6 058,8	11,2	53 970,7	100,0	23,0	20,4
01.04.2020	47 745,4	88,7	47 707,7	88,6	37,6	0,1	6 078,8	11,3	53 824,2	100,0	22,2	19,7
01.05.2020	47 979,0	87,9	47 941,4	87,8	37,6	0,1	6 598,8	12,1	54 577,8	100,0	21,4	18,8
01.06.2020	47 980,6	87,5	47 942,9	87,4	37,6	0,1	6 869,1	12,5	54 849,7	100,0	20,8	18,2
01.07.2020	48 130,4	87,0	48 092,8	86,9	37,6	0,1	7 211,3	13,0	55 341,8	100,0	20,5	17,8
01.08.2020	47 907,0	86,1	47 869,3	86,1	37,6	0,1	7 710,3	13,9	55 617,3	100,0	19,4	16,7
01.09.2020	48 126,2	85,8	48 088,6	85,7	37,6	0,1	7 979,3	14,2	56 105,5	100,0	19,4	16,6
01.10.2020	48 072,6	85,0	48 035,0	84,9	37,6	0,1	8 508,9	15,0	56 581,5	100,0	19,3	16,4
01.11.2020	48 157,1	84,2	48 094,4	84,1	62,6	0,1	9 036,6	15,8	57 193,7	100,0	18,9	15,9
01.12.2020	47 821,8	83,3	47 722,1	83,1	99,8	0,2	9 620,2	16,7	57 442,0	100,0	18,4	15,4
01.01.2021	48 140,5	82,8	48 027,7	82,6	112,8	0,2	10 021,5	17,2	58 162,0	100,0	18,4	15,2
01.02.2021	53 414,6	90,1	53 296,7	89,9	117,9	0,2	5 844,3	9,9	59 258,8	100,0	18,5	16,7
01.03.2021	52 727,4	89,4	52 602,4	89,2	125,0	0,2	6 245,5	10,6	58 972,9	100,0	18,4	16,4
01.04.2021	53 856,5	89,1	53 704,9	88,9	151,6	0,3	6 579,8	10,9	60 436,4	100,0	18,4	16,4
01.05.2021	53 553,2	88,4	53 391,6	88,2	161,6	0,3	7 008,6	11,6	60 561,8	100,0	17,8	15,7
01.06.2021	53 420,1	87,5	53 229,3	87,2	190,8	0,3	7 598,4	12,5	61 018,6	100,0	17,4	15,3
01.07.2021	54 698,4	86,9	54 503,0	86,6	195,4	0,3	8 210,8	13,1	62 909,1	100,0	17,7	15,4
01.08.2021	54 465,6	85,7	54 270,2	85,4	195,4	0,3	9 086,3	14,3	63 551,8	100,0	17,5	15,0
01.09.2021	54 820,2	85,3	54 624,9	85,0	195,4	0,3	9 409,9	14,7	64 230,1	100,0	17,5	14,9
01.10.2021	55 296,7	84,6	55 101,3	84,3	195,4	0,3	10 057,0	15,4	65 353,7	100,0	17,4	14,8
01.11.2021	55 422,5	84,0	55 227,2	83,7	195,4	0,3	10 537,1	16,0	65 959,6	100,0	17,2	14,5
01.12.2021	55 443,5	83,3	55 248,1	83,0	195,4	0,3	11 118,1	16,7	66 561,6	100,0	17,0	14,2
01.01.2022	58 624,2	83,5	58 428,9	83,2	195,4	0,3	11 566,8	16,5	70 191,1	100,0	17,5	14,6

Table 5.1.5

Liquidity dynamics of banking sector

Date	Highly liquid assets, billions of UZS	Ratio of highly liquid assets to total assets, in %	Liquidity coverage ratio (<i>minimum: 100 percent</i>)	Net stable funding ratio (<i>minimum: 100 percent</i>)	Immediate liquidity ratio (<i>minimum: 25 percent</i>)
1	2	3	4	5	6
01.01.2020	30 873,8	11,3	208,5	112,8	47,8
01.02.2020	28 894,7	10,5	198,0	111,8	47,2
01.03.2020	29 430,9	10,6	186,8	110,5	49,8
01.04.2020	32 608,3	11,3	189,8	109,2	48,7
01.05.2020	34 637,6	11,5	184,5	107,1	53,7
01.06.2020	32 269,2	10,4	210,9	107,6	52,0
01.07.2020	33 790,1	10,7	211,9	107,8	61,1
01.08.2020	31 998,2	10,3	188,9	107,5	61,5
01.09.2020	33 746,8	10,5	189,2	108,6	62,5
01.10.2020	33 701,5	10,5	201,0	107,2	59,3
01.11.2020	36 024,1	10,8	221,5	108,5	67,4
01.12.2020	38 575,7	11,4	224,1	108,0	60,6
01.01.2021	50 475,7	14,2	224,5	109,9	67,4
01.02.2021	46 194,2	13,2	135,3	110,3	66,8
01.03.2021	47 573,1	13,4	143,0	111,5	67,4
01.04.2021	49 640,2	13,8	152,0	111,8	71,6
01.05.2021	54 551,8	14,8	155,1	112,4	73,7
01.06.2021	60 561,7	15,9	160,8	113,5	78,0
01.07.2021	59 856,5	15,1	157,9	113,7	86,3
01.08.2021	56 550,5	14,6	155,7	115,1	89,2
01.09.2021	55 583,4	14,2	152,4	113,7	90,6
01.10.2021	57 062,8	14,4	156,3	112,7	89,9
01.11.2021	60 982,3	15,1	167,3	113,2	95,5
01.12.2021	62 116,8	15,0	173,8	114,0	97,9
01.01.2022	75 992,2	17,7	189,6	115,4	99,3

Table 5.1.6

Income and expense of banking sector

(since the beginning of the year)

billions of UZS

Date	Interest income	Interest expense	Interest margin	Non-interest income	Non-interest expense	Operating expense	Non-interest income (loss)	Allowance for probable loan and leases losses	Evaluation of non-credit losses	Net profit (Loss) before Tax	Expense regarding income tax	Other adjustments to income	Net income (loss)
1	2	3	4	5	6	7	8	9	10	11	12	13	14
2020													
January	2 694,0	1 637,2	1 056,8	1 589,2	165,9	502,0	921,3	1 311,0	50,1	617,0	96,2	0,2	521,1
February	5 282,7	3 231,3	2 051,5	2 566,1	393,1	1 034,1	1 138,8	1 903,7	75,5	1 211,1	202,9		1 008,2
March	8 148,9	4 987,7	3 161,2	3 621,4	864,8	1 747,8	1 008,9	2 376,1	99,0	1 694,9	303,4		1 391,5
April	10 975,5	6 715,1	4 260,3	4 398,0	1 157,4	2 306,7	933,8	2 751,0	136,2	2 306,9	436,8		1 870,1
May	13 975,2	8 594,6	5 380,6	5 100,6	1 361,0	2 928,0	811,6	3 300,5	148,9	2 742,9	564,6		2 178,2
June	17 031,2	10 522,1	6 509,0	6 157,6	1 607,9	3 522,3	1 027,4	4 055,2	166,8	3 314,4	692,1		2 622,3
July	20 210,1	12 496,7	7 713,3	6 870,6	1 848,0	4 215,2	807,3	4 404,8	197,9	3 917,9	780,7		3 137,2
August	23 468,6	14 505,0	8 963,6	7 516,8	2 124,2	4 861,0	531,7	4 974,6	182,8	4 337,9	878,4		3 459,5
September	26 719,1	16 543,4	10 175,7	8 401,4	2 422,1	5 475,2	504,1	5 417,8	242,5	5 019,5	992,3		4 027,2
October	30 163,4	18 684,8	11 478,6	9 454,0	2 725,6	6 218,5	510,0	5 835,1	358,3	5 795,2	1 220,7		4 574,5
November	33 482,6	20 791,1	12 691,6	10 526,2	3 028,5	6 924,3	573,3	6 391,0	362,4	6 511,4	1 343,5		5 167,9
December	37 066,9	23 018,5	14 048,4	11 801,4	3 516,4	8 145,5	139,5	6 354,4	873,0	6 960,6	1 318,4		5 642,2
2021													
January	3 614,9	2 264,9	1 350,0	1 958,1	226,9	557,7	1 173,5	1 551,7	15,3	956,5	132,6		823,9
February	6 898,0	4 380,4	2 517,6	3 664,8	466,5	1 238,3	1 959,9	2 914,5	107,8	1 455,2	239,9		1 215,3
March	10 712,7	6 810,5	3 902,2	5 444,8	1 054,0	2 069,6	2 321,1	4 280,1	114,3	1 828,9	356,0		1 472,8
April	14 379,7	9 193,3	5 186,4	7 685,6	1 703,8	2 863,2	3 118,6	5 912,2	138,0	2 254,7	528,2		1 726,6
May	18 331,3	11 743,6	6 587,6	8 923,8	2 010,8	3 812,2	3 100,7	6 586,7	170,4	2 931,3	629,9		2 301,4
June	22 293,8	14 308,1	7 985,7	10 163,4	2 377,9	4 740,0	3 045,5	7 121,5	103,7	3 806,0	771,1		3 034,9
July	26 348,1	16 953,0	9 395,1	11 198,6	2 717,8	5 750,9	2 730,0	7 469,8	246,7	4 408,6	927,1		3 481,5
August	30 214,3	19 660,9	10 553,4	12 348,2	3 182,8	6 709,6	2 455,8	7 753,2	284,5	4 971,5	1 098,5		3 873,0
September	34 306,7	22 294,2	12 012,6	13 372,3	3 492,3	7 546,3	2 333,7	8 205,6	298,9	5 841,7	1 223,3		4 618,4
October	38 517,1	25 059,4	13 457,7	14 432,4	3 823,5	8 607,9	2 001,0	8 654,6	311,1	6 493,1	1 370,9		5 122,2
November	42 841,2	27 902,4	14 938,8	15 730,1	4 321,2	9 512,1	1 896,8	9 401,3	325,1	7 109,2	1 448,1		5 661,0
December	47 391,6	30 796,2	16 595,4	17 250,9	4 944,3	10 997,8	1 308,8	12 221,0	332,6	5 350,6	1 465,3		3 885,3

Table 5.1.7

Profitability indicators of banking sector

Date	Return on assets (ROA)	Return on equity (ROE)	Ratio of net interest income to total assets	Ratio of net interest income from loans to total loans	Ratio of net interest income to total liabilities	Ratio of net interest margin to total assets
1	2	3	4	5	6	7
01.01.2020	2,2	16,7	3,6	4,7	4,5	3,9
01.02.2020	2,7	12,1	4,6	6,0	5,7	4,6
01.03.2020	2,6	11,6	4,5	5,8	5,5	4,5
01.04.2020	2,4	10,7	4,4	5,7	5,4	4,5
01.05.2020	2,4	10,6	4,2	5,5	5,2	4,5
01.06.2020	2,3	9,8	4,2	5,4	5,1	4,5
01.07.2020	2,3	9,9	4,3	5,6	5,3	4,5
01.08.2020	2,3	10,0	4,1	5,3	5,0	4,5
01.09.2020	2,2	9,6	4,2	5,4	5,1	4,5
01.10.2020	2,2	10,0	4,2	5,4	5,1	4,5
01.11.2020	2,3	10,1	4,3	5,5	5,2	4,5
01.12.2020	2,3	10,3	4,0	5,1	4,7	4,5
01.01.2021	2,2	10,3	3,8	5,1	4,6	4,5
01.02.2021	3,2	16,8	4,5	5,8	5,3	4,4
01.03.2021	2,4	12,4	4,1	5,4	4,9	4,1
01.04.2021	2,0	9,9	4,2	5,5	5,0	4,2
01.05.2021	1,8	8,7	4,1	5,3	4,8	4,2
01.06.2021	1,9	9,2	4,0	5,3	4,7	4,2
01.07.2021	2,0	10,0	4,0	5,4	4,8	4,2
01.08.2021	2,0	9,8	4,0	5,3	4,8	4,2
01.09.2021	1,9	9,5	4,0	5,2	4,7	4,1
01.10.2021	2,0	10,0	4,0	5,3	4,8	4,2
01.11.2021	2,0	9,9	3,9	5,1	4,6	4,2
01.12.2021	2,0	9,9	3,8	5,1	4,5	4,2
01.01.2022	1,3	6,1	3,7	5,1	4,4	4,2

Table 5.1.8a

Financial Soundness Indicators of banking system in 2020

(end of period)

billions of UZS

Indicators	Jan.	Feb.	Mar.	Apr.	May	June	July	Aug.	Sep.	Oct.	Nov.	Dec.
1	2	3	4	5	6	7	8	9	10	11	12	13
Capital to risk-weighted assets, percent	23,4	22,9	22,2	21,4	20,8	20,5	19,4	19,4	19,3	18,9	18,4	18,4
Capital	53 662	53 780	53 824	54 578	54 850	55 342	55 617	56 105	56 582	57 194	57 442	58 164
Risk-weighted assets	229 264	234 870	242 178	255 245	264 031	270 274	286 326	289 117	293 660	303 215	311 372	316 811
Regulatory Tier 1 capital to risk-weighted assets, percent	21,0	20,4	19,7	18,8	18,2	17,8	16,7	16,6	16,4	15,9	15,4	15,2
Regulatory Tier 1 capital	48 107	47 912	47 745	47 979	47 981	48 130	47 907	48 126	48 073	48 157	47 822	48 143
Risk-weighted assets	229 264	234 870	242 178	255 245	264 031	270 274	286 326	289 117	293 660	303 215	311 372	316 811
Non-performing loans net of provisions to capital, percent	2,9	3,5	4,4	4,6	4,2	6,5	4,4	4,8	5,0	4,6	4,5	3,6
Nonperforming loans net of provisions	1 550	1 890	2 361	2 494	2 300	3 607	2 465	2 684	2 804	2 617	2 568	2 098
Capital	53 662	53 780	53 824	54 578	54 850	55 342	55 617	56 105	56 582	57 194	57 442	58 164
Nonperforming loans to total loans, percent	1,8	2,1	2,2	2,2	2,3	2,8	2,3	2,5	2,6	2,4	2,4	2,1
Nonperforming loans	3 940	4 520	5 021	5 217	5 474	7 087	5 887	6 509	6 839	6 560	6 518	5 785
Total loans	215 706	218 693	225 199	236 594	243 033	250 602	255 815	262 293	267 490	273 377	274 283	280 728
Sectoral distribution of total loans: Residents, percent	100,0	100,0	100,0	100,0	100,0	100,0	100,0	100,0	100,0	100,0	100,0	100,0
Loans to Residents	215 673	218 660	225 167	236 531	242 970	250 540	255 754	262 230	267 426	273 310	274 216	280 665
Sectoral distribution of total loans: Deposit takers, percent	0,7	0,7	0,7	0,7	0,7	0,6	0,6	0,6	0,6	0,6	0,6	0,6
Loans to Deposit takers	1 560	1 556	1 556	1 612	1 618	1 624	1 625	1 632	1 642	1 645	1 661	1 673
Sectoral distribution of total loans: Central bank, percent												
Loans to Central Bank												
Sectoral distribution of total loans: Other financial corporations, percent	0,2	0,2	0,2	0,2	0,2	0,2	0,2	0,2	0,2	0,2	0,2	0,2
Loans to Other financial corporations	441	461	491	489	477	462	462	454	462	484	496	527
Sectoral distribution of total loans: General government, percent	3,7	3,5	3,4	3,4	3,2	3,1	3,0	3,0	3,0	2,9	2,9	2,9
Loans to General government	7 994	7 573	7 601	7 944	7 763	7 711	7 780	7 981	7 959	8 021	7 833	8 108
Sectoral distribution of total loans: Nonfinancial corporations, percent	74,7	74,6	74,6	75,5	75,8	75,4	75,3	75,3	75,2	75,2	74,9	75,0

Indicators	Jan.	Feb.	Mar.	Apr.	May	June	July	Aug.	Sep.	Oct.	Nov.	Dec.
1	2	3	4	5	6	7	8	9	10	11	12	13
Loans to Nonfinancial corporations	161 068	163 073	168 106	178 659	184 206	188 982	192 544	197 510	201 151	205 605	205 325	210 658
Sectoral distribution of total loans: Other domestic sectors, percent	20,7	21,0	21,1	20,2	20,1	20,7	20,9	20,8	21,0	21,1	21,5	21,3
Loans to Other domestic sectors	44 610	45 996	47 412	47 826	48 904	51 761	53 342	54 653	56 212	57 556	58 902	59 699
Sectoral distribution of total loans: Nonresidents, percent	0,0	0,0	0,0	0,0	0,0	0,0	0,0	0,0	0,0	0,0	0,0	0,0
Loans to Nonresidents	33	33	32	63	64	63	61	63	64	67	67	63
Total loans	215 706	218 693	225 199	236 594	243 033	250 602	255 815	262 293	267 490	273 377	274 283	280 728
Return on assets, percent	2,7	2,6	2,4	2,4	2,3	2,3	2,3	2,2	2,2	2,3	2,3	2,2
Net income	7 407	7 266	6 780	6 921	6 576	6 629	6 716	6 507	6 693	6 954	7 103	6 961
Total assets (average for the period)	273 835	275 540	280 562	283 275	287 919	292 366	295 384	299 303	302 622	306 494	310 159	315 322
Return on equity, percent	12,1	11,6	10,7	10,6	9,8	9,9	10,0	9,6	10,0	10,1	10,3	10,3
Net income	6 253	6 049	5 566	5 610	5 221	5 245	5 378	5 189	5 370	5 489	5 638	5 642
Capital (average for the period)	51 745	52 145	52 180	52 756	53 022	53 095	53 552	53 828	53 937	54 401	54 696	54 820
Interest margin to gross income, percent	39,9	44,4	46,6	49,2	51,3	51,4	52,9	54,4	54,8	54,8	54,7	54,3
Interest margin	1 057	2 051	3 161	4 260	5 381	6 509	7 713	8 964	10 176	11 479	12 692	14 048
Gross income	2 646	4 618	6 783	8 658	10 481	12 667	14 584	16 480	18 577	20 933	23 218	25 850
Noninterest expenses to gross income, percent	25,2	30,9	38,5	40,0	40,9	40,5	41,6	42,4	42,5	42,7	42,9	45,1
Noninterest expenses	668	1 427	2 613	3 464	4 289	5 130	6 063	6 985	7 897	8 944	9 953	11 662
Gross income	2 646	4 618	6 783	8 658	10 481	12 667	14 584	16 480	18 577	20 933	23 218	25 850
Liquid assets to total assets, percent	13,1	13,0	14,3	13,9	13,7	12,6	12,0	12,9	12,3	12,7	12,9	15,4
Liquid assets	36 017	36 348	41 139	41 977	42 342	39 656	38 442	42 601	41 003	43 988	45 091	56 264
Total assets	274 944	278 948	288 396	301 358	309 727	315 976	321 241	329 621	333 390	345 103	350 474	366 121
Liquid assets to short-term liabilities, percent	38,2	37,3	39,8	37,9	36,0	33,4	31,7	34,1	31,4	33,0	33,6	39,9
Liquid assets	36 017	36 348	41 139	41 977	42 342	39 656	38 442	42 601	41 003	43 988	45 091	56 264
Short-term liabilities	94 251	97 353	103 341	110 705	117 525	118 828	121 460	124 982	130 763	133 233	134 376	141 169
Net open position in foreign exchange to capital, percent	5,1	6,0	3,9	3,8	5,5	5,7	5,2	3,9	4,0	3,2	3,0	4,0
Net open position in foreign exchange	2 756	3 220	2 107	2 087	3 042	3 158	2 887	2 212	2 276	1 840	1 700	2 349
Capital	53 662	53 780	53 824	54 578	54 850	55 342	55 617	56 105	56 582	57 194	57 442	58 164
Tier I capital to assets, percent	17,5	17,2	16,6	15,9	15,5	15,2	14,9	14,6	14,4	14,0	13,6	13,1

Indicators	Jan.	Feb.	Mar.	Apr.	May	June	July	Aug.	Sep.	Oct.	Nov.	Dec.
1	2	3	4	5	6	7	8	9	10	11	12	13
Tier I capital	48 107	47 912	47 745	47 979	47 981	48 130	47 907	48 126	48 073	48 157	47 822	48 143
Total assets	274 944	278 948	288 396	301 358	309 727	315 976	321 241	329 621	333 390	345 103	350 474	366 121
Large exposures to Tier I capital, percent	171,8	179,2	177,4	187,1	188,1	186,1	188,8	195,7	204,0	212,0	213,2	223,9
Value of large exposures	82 655	85 854	84 714	89 763	90 252	89 589	90 426	94 201	98 086	102 092	101 938	107 810
Tier I capital	48 107	47 912	47 745	47 979	47 981	48 130	47 907	48 126	48 073	48 157	47 822	48 143
Domestic economy, percent	100,0	100,0	100,0	100,0	100,0	100,0	100,0	100,0	100,0	100,0	100,0	100,0
Loans to Domestic economy	215 673	218 660	225 199	236 531	242 970	250 602	255 754	262 230	267 426	273 310	274 216	280 665
Total loans	215 706	218 693	225 199	236 594	243 033	250 602	255 815	262 293	267 490	273 377	274 283	280 728
Gross asset position in financial derivatives to capital, percent	0,2	0,2	0,2	0,3	0,3	0,2	0,2	0,2	0,2	0,2	0,2	0,2
Gross asset position in financial derivatives	114	115	126	160	141	120	102	108	114	123	131	109
Capital	53 662	53 780	53 824	54 578	54 850	55 342	55 617	56 105	56 582	57 194	57 442	58 164
Gross liability position in financial derivatives to capital, percent	0,1	0,2	0,2	0,2	0,2	0,2	0,2	0,2	0,2	0,2	0,2	0,2
Gross liability position in financial derivatives	75	83	88	90	83	86	86	86	90	102	113	111
Capital	53 662	53 780	53 824	54 578	54 850	55 342	55 617	56 105	56 582	57 194	57 442	58 164
Trading income to total income, percent	1,0	0,8	0,6	2,3	2,3	2,7	2,7	2,5	2,5	2,4	2,4	2,1
Trading and foreign exchange gains (losses)	27	39	39	203	245	338	391	420	459	507	563	548
Gross income	2 646	4 618	6 783	8 658	10 481	12 667	14 584	16 480	18 577	20 933	23 218	25 850
Personnel expenses to noninterest expenses, percent	45,4	45,2	44,2	43,3	44,1	43,7	45,1	45,1	44,7	44,8	44,4	45,2
Personnel expenses	303	645	1 154	1 501	1 893	2 244	2 732	3 153	3 534	4 006	4 423	5 266
Noninterest expenses	668	1 427	2 613	3 464	4 289	5 130	6 063	6 985	7 897	8 944	9 953	11 662
Customer deposits to total (noninterbank) loans, percent	36,1	35,7	34,1	33,2	33,2	33,7	33,3	33,4	33,2	33,2	33,1	35,5
Customer deposits	77 194	77 470	76 204	78 000	80 049	83 959	84 596	87 026	88 180	90 135	90 209	99 121
Total (noninterbank) loans	214 123	217 114	223 621	234 930	241 415	248 978	254 140	260 610	265 797	271 682	272 573	279 010
Foreign-currency-denominated loans to total loans, percent	47,5	47,5	47,5	48,2	48,3	48,7	48,5	48,4	48,1	48,1	48,5	49,2
Foreign-currency-denominated loans	102 358	103 775	107 029	113 999	117 292	122 025	124 018	126 979	128 706	131 531	132 983	138 106
Total loans	215 706	218 693	225 199	236 594	243 033	250 602	255 815	262 293	267 490	273 377	274 283	280 728
Foreign-currency-denominated liabilities to total liabilities, percent	58,7	58,5	59,1	60,0	59,3	58,8	58,3	58,7	57,6	58,0	58,8	59,7

V. CREDIT INSTITUTIONS PERFORMANCE

Indicators	Jan.	Feb.	Mar.	Apr.	May	June	July	Aug.	Sep.	Oct.	Nov.	Dec.
1	2	3	4	5	6	7	8	9	10	11	12	13
Foreign-currency-denominated liabilities	130 577	132 245	138 815	148 373	151 535	153 462	155 092	160 512	159 463	166 876	172 130	183 592
Total liabilities	222 484	226 005	235 067	247 340	255 385	261 050	265 877	273 602	276 929	287 591	292 527	307 770
Residential real estate loans to total gross loans, percent	9,8	10,0	10,0	9,7	9,7	9,9	9,8	9,8	9,7	9,7	10,0	10,1
Residential real estate loans	21 215	21 880	22 554	22 863	23 509	24 764	25 187	25 611	26 050	26 578	27 374	28 301
Total loans	215 706	218 693	225 199	236 594	243 033	250 602	255 815	262 293	267 490	273 377	274 283	280 728

Table 5.1.8b

Financial Soundness Indicators of banking system in 2021

(end of period)

billions of UZS

Indicators	Jan.	Feb.	Mar.	Apr.	May	June	July	Aug.	Sep.	Oct.	Nov.	Dec.
1	2	3	4	5	6	7	8	9	10	11	12	13
Capital to risk-weighted assets, percent	18,5	18,4	18,4	17,8	17,4	17,7	17,5	17,5	17,2	17,2	17,0	17,5
Capital	59 259	58 973	60 436	60 562	61 019	62 909	63 552	64 230	65 960	65 960	66 562	70 191
Risk-weighted assets	320 246	321 027	327 962	340 368	350 198	355 767	363 879	367 097	383 162	383 162	390 607	401 105
Regulatory Tier 1 capital to risk-weighted assets, percent	16,7	16,4	16,4	15,7	15,3	15,4	15,0	14,9	14,5	14,5	14,2	14,6
Regulatory Tier 1 capital	53 415	52 727	53 857	53 553	53 420	54 698	54 466	54 820	55 423	55 423	55 443	58 624
Risk-weighted assets	320 246	321 027	327 962	340 368	350 198	355 767	363 879	367 097	383 162	383 162	390 607	401 105
Non-performing loans net of provisions to capital, percent	5,6	5,9	8,1	11,5	11,9	16,3	18,1	17,0	15,3	15,3	15,4	13,1
Nonperforming loans net of provisions	3 294	3 459	4 889	6 958	7 231	10 226	11 501	10 946	10 091	10 091	10 263	9 186
Capital	59 259	58 973	60 436	60 562	61 019	62 909	63 552	64 230	65 960	65 960	66 562	70 191
Nonperforming loans to total loans, percent	2,7	2,8	3,5	4,4	4,6	5,5	6,2	5,9	5,6	5,6	5,7	5,1
Nonperforming loans	7 487	7 844	10 178	12 933	14 007	16 794	18 889	18 474	18 017	18 017	18 392	16 974
Total loans	281 494	284 033	287 504	296 085	301 949	304 598	306 696	311 326	320 575	320 575	325 308	330 863
Sectoral distribution of total loans: Residents, percent	100,0	100,0	100,0	100,0	100,0	100,0	100,0	100,0	100,0	100,0	100,0	100,0
Loans to Residents	281 434	283 970	287 439	296 028	301 885	304 492	306 591	311 219	320 475	320 475	325 207	330 764
Sectoral distribution of total loans: Deposit takers, percent	0,6	0,6	0,6	0,5	0,5	0,5	0,5	0,5	0,5	0,5	0,5	0,5
Loans to Deposit takers	1 649	1 647	1 632	1 614	1 648	1 671	1 467	1 464	1 555	1 555	1 654	1 658
Sectoral distribution of total loans: Central bank, percent												
Loans to Central Bank												
Sectoral distribution of total loans: Other financial corporations, percent	0,2	0,2	0,2	0,2	0,2	0,2	0,2	0,2	0,2	0,2	0,2	0,2
Loans to Other financial corporations	524	547	563	502	494	502	495	506	509	509	524	593
Sectoral distribution of total loans: General government, percent	2,9	2,8	2,8	2,7	2,6	2,6	2,6	2,5	2,4	2,4	2,4	2,5
Loans to General government	8 058	8 085	7 916	8 083	7 995	7 948	7 840	7 889	7 821	7 821	7 757	8 200
Sectoral distribution of total loans: Nonfinancial corporations, percent	75,2	75,2	75,0	75,0	75,0	74,7	74,6	74,4	74,4	74,4	74,4	74,3

Indicators	Jan.	Feb.	Mar.	Apr.	May	June	July	Aug.	Sep.	Oct.	Nov.	Dec.
1	2	3	4	5	6	7	8	9	10	11	12	13
Loans to Nonfinancial corporations	211 725	213 533	215 677	222 075	226 320	227 486	228 678	231 742	238 500	238 500	241 897	245 929
Sectoral distribution of total loans: Other domestic sectors, percent	21,1	21,2	21,4	21,5	21,7	22,0	22,2	22,4	22,5	22,5	22,6	22,5
Loans to Other domestic sectors	59 478	60 158	61 651	63 754	65 428	66 885	68 110	69 617	72 089	72 089	73 375	74 385
Sectoral distribution of total loans: Nonresidents, percent	0,0	0,0	0,0	0,0	0,0	0,0	0,0	0,0	0,0	0,0	0,0	0,0
Loans to Nonresidents	60	63	65	58	63	106	106	107	100	100	101	99
Total loans	281 494	284 033	287 504	296 085	301 949	304 598	306 696	311 326	320 575	320 575	325 308	330 863
Return on assets, percent	3,2	2,4	2,0	1,8	1,9	2,0	2,0	1,9	2,0	2,0	1,9	1,3
Net income	11 478	8 731	7 315	6 764	7 035	7 612	7 558	7 457	7 792	7 792	7 632	5 351
Total assets (average for the period)	364 215	364 862	368 736	369 843	374 041	377 878	380 108	382 743	388 381	388 381	391 853	397 407
Return on equity, percent	16,8	12,4	9,9	8,7	9,2	10,0	9,8	9,5	9,9	9,9	9,7	6,1
Net income	9 887	7 292	5 891	5 180	5 523	6 070	5 968	5 809	6 147	6 147	6 053	3 885
Capital (average for the period)	58 766	59 021	59 485	59 711	60 006	60 588	60 803	61 215	62 084	62 084	62 664	63 658
Interest margin to gross income, percent	40,8	40,7	41,7	40,3	42,5	44,0	45,6	46,1	48,3	48,3	48,7	49,0
Interest margin	1 350	2 518	3 902	5 186	6 588	7 986	9 395	10 553	13 458	13 458	14 939	16 595
Gross income	3 308	6 182	9 347	12 872	15 511	18 149	20 594	22 902	27 890	27 890	30 669	33 846
Noninterest expenses to gross income, percent	23,7	27,6	33,4	35,5	37,5	39,2	41,1	43,2	44,6	44,6	45,1	47,1
Noninterest expenses	785	1 705	3 124	4 567	5 823	7 118	8 469	9 892	12 431	12 431	13 833	15 942
Gross income	3 308	6 182	9 347	12 872	15 511	18 149	20 594	22 902	27 890	27 890	30 669	33 846
Liquid assets to total assets, percent	14,4	14,9	15,0	15,0	16,4	16,0	16,3	15,8	16,3	16,3	16,6	18,6
Liquid assets	52 001	54 739	55 853	57 581	64 968	63 281	65 077	63 780	68 496	68 496	71 051	82 874
Total assets	362 309	366 154	371 351	383 277	395 034	396 162	400 455	403 819	419 033	419 033	427 371	444 922
Liquid assets to short-term liabilities, percent	38,0	40,0	40,1	41,0	44,2	43,9	45,1	42,8	42,7	42,7	43,3	46,9
Liquid assets	52 001	54 739	55 853	57 581	64 968	63 281	65 077	63 780	68 496	68 496	71 051	82 874
Short-term liabilities	136 787	136 759	139 169	140 310	147 103	144 062	144 417	148 920	160 558	160 558	164 168	176 642
Net open position in foreign exchange to capital, percent	5,3	6,4	3,7	5,1	6,3	6,2	6,5	6,1	6,0	6,0	5,6	6,0
Net open position in foreign exchange	3 121	3 745	2 253	3 102	3 857	3 931	4 139	3 949	3 943	3 943	3 747	4 236
Capital	59 259	58 973	60 436	60 562	61 019	62 909	63 552	64 230	65 960	65 960	66 562	70 191
Tier I capital to assets, percent	14,7	14,4	14,5	14,0	13,5	13,8	13,6	13,6	13,2	13,2	13,0	13,2

Indicators	Jan.	Feb.	Mar.	Apr.	May	June	July	Aug.	Sep.	Oct.	Nov.	Dec.
1	2	3	4	5	6	7	8	9	10	11	12	13
Tier I capital	53 415	52 727	53 857	53 553	53 420	54 698	54 466	54 820	55 423	55 423	55 443	58 624
Total assets	362 309	366 154	371 351	383 277	395 034	396 162	400 455	403 819	419 033	419 033	427 371	444 922
Large exposures to Tier I capital, percent	210,4	216,2	208,7	214,0	227,2	214,5	226,5	219,0	219,4	219,4	223,7	221,1
Value of large exposures	112 404	114 012	112 403	114 625	121 376	117 317	123 361	120 061	121 615	121 615	124 008	129 618
Tier I capital	53 415	52 727	53 857	53 553	53 420	54 698	54 466	54 820	55 423	55 423	55 443	58 624
Domestic economy, percent	100,0	100,0	100,0	100,0	100,0	100,0	100,0	100,0	100,0	100,0	100,0	100,0
Loans to Domestic economy	281 434	283 970	287 439	296 028	301 885	304 492	306 591	311 219	320 475	320 475	325 207	330 764
Total loans	281 494	284 033	287 504	296 085	301 949	304 598	306 696	311 326	320 575	320 575	325 308	330 863
Gross asset position in financial derivatives to capital, percent	0,2	0,2	0,2	0,1	0,1	0,2	0,2	0,2	0,2	0,2	0,2	0,2
Gross asset position in financial derivatives	116	125	131	71	84	94	109	121	132	132	151	152
Capital	59 259	58 973	60 436	60 562	61 019	62 909	63 552	64 230	65 960	65 960	66 562	70 191
Gross liability position in financial derivatives to capital, percent	0,2	0,2	0,2	0,2	0,2	0,2	0,2	0,2	0,2	0,2	0,3	0,3
Gross liability position in financial derivatives	111	110	141	100	109	119	134	149	163	163	175	199
Capital	59 259	58 973	60 436	60 562	61 019	62 909	63 552	64 230	65 960	65 960	66 562	70 191
Trading income to total income, percent	1,3	2,0	2,0	2,7	3,3	3,6	3,8	4,0	4,3	4,3	4,4	4,5
Trading and foreign exchange gains (losses)	42	122	186	348	506	646	775	912	1 189	1 189	1 351	1 528
Gross income	3 308	6 182	9 347	12 872	15 511	18 149	20 594	22 902	27 890	27 890	30 669	33 846
Personnel expenses to noninterest expenses, percent	43,6	46,1	42,8	39,7	41,4	41,9	43,0	42,8	43,6	43,6	43,2	43,4
Personnel expenses	342	785	1 337	1 811	2 410	2 979	3 642	4 236	5 420	5 420	5 981	6 914
Noninterest expenses	785	1 705	3 124	4 567	5 823	7 118	8 469	9 892	12 431	12 431	13 833	15 942
Customer deposits to total (noninterbank) loans, percent	34,4	35,1	34,5	35,2	36,9	36,4	37,5	37,7	39,3	39,3	39,9	42,2
Customer deposits	96 191	99 224	98 714	103 492	110 660	110 141	114 295	116 786	125 265	125 265	129 208	138 822
Total (noninterbank) loans	279 801	282 339	285 823	294 430	300 255	302 838	305 141	309 771	318 935	318 935	323 567	329 119
Foreign-currency-denominated loans to total loans, percent	49,7	49,6	49,3	49,2	49,1	49,4	49,2	49,2	48,8	48,8	48,8	49,2
Foreign-currency-denominated loans	139 773	141 005	141 660	145 763	148 388	150 435	151 021	153 202	156 573	156 573	158 794	162 663
Total loans	281 494	284 033	287 504	296 085	301 949	304 598	306 696	311 326	320 575	320 575	325 308	330 863
Foreign-currency-denominated liabilities to total liabilities, percent	60,0	59,9	59,9	59,1	58,5	57,9	58,5	57,2	57,4	57,4	56,8	57,5

V. CREDIT INSTITUTIONS PERFORMANCE

86

Indicators	Jan.	Feb.	Mar.	Apr.	May	June	July	Aug.	Sep.	Oct.	Nov.	Dec.
1	2	3	4	5	6	7	8	9	10	11	12	13
Foreign-currency-denominated liabilities	181 949	183 567	186 216	190 582	195 252	192 981	197 030	194 156	202 536	202 536	204 627	215 068
Total liabilities	303 129	306 625	310 733	322 403	333 554	333 368	336 858	339 307	352 657	352 657	360 342	374 005
Residential real estate loans to total gross loans, percent	10,2	10,2	10,2	10,1	10,0	10,1	10,3	10,4	10,5	10,5	10,6	10,9
Residential real estate loans	28 656	28 970	29 449	29 898	30 191	30 868	31 461	32 226	33 567	33 567	34 408	35 946
Total loans	281 494	284 033	287 504	296 085	301 949	304 598	306 696	311 326	320 575	320 575	325 308	330 863

Table 5.1.9

Non-performing loans of commercial banks (NPL)

billions of UZS

Date	Loans			Non-performing loans			Share of non-performing loans to total loans		
	Total	of which:		Total	of which:		Total	of which:	
		State-owned banks	Other banks		State-owned banks	Other banks		State-owned banks	Other banks
1	2	3	4	5	6	7	8	9	10
01.01.2020	211 580,5	186 630,3	24 950,2	3 169,1	2 809,0	360,1	1,5	1,5	1,4
01.02.2020	213 032,1	188 321,4	24 710,8	3 939,9	3 583,9	356,0	1,8	1,9	1,4
01.03.2020	215 814,6	190 558,9	25 255,7	4 519,9	4 132,3	387,6	2,1	2,2	1,5
01.04.2020	221 933,8	195 884,1	26 049,7	5 021,2	4 620,0	401,2	2,3	2,4	1,5
01.05.2020	232 301,9	205 814,5	26 487,4	5 217,5	4 797,3	420,1	2,2	2,3	1,6
01.06.2020	237 980,2	211 136,8	26 843,4	5 473,7	4 979,7	494,0	2,3	2,4	1,8
01.07.2020	244 906,2	216 970,8	27 935,3	7 087,4	6 492,6	594,8	2,9	3,0	2,1
01.08.2020	249 756,1	221 283,8	28 472,3	5 887,0	5 306,1	580,9	2,4	2,4	2,0
01.09.2020	255 687,8	226 578,7	29 109,1	6 508,7	5 913,2	595,5	2,5	2,6	2,0
01.10.2020	260 711,6	230 585,7	30 125,9	6 838,8	6 273,3	565,5	2,6	2,7	1,9
01.11.2020	266 933,2	235 970,7	30 962,4	6 560,1	5 987,7	572,4	2,5	2,5	1,8
01.12.2020	270 716,5	239 120,2	31 596,2	6 518,2	5 893,4	624,8	2,4	2,5	2,0
01.01.2021	276 974,8	244 483,9	32 490,9	5 784,8	5 167,6	617,2	2,1	2,1	1,9
01.02.2021	277 754,6	245 001,2	32 753,4	7 487,0	6 858,1	628,9	2,7	2,8	1,9
01.03.2021	280 214,7	246 631,5	33 583,1	7 844,3	7 226,1	618,2	2,8	2,9	1,8
01.04.2021	283 485,1	249 302,8	34 182,2	10 177,9	8 440,9	1 737,0	3,6	3,4	5,1
01.05.2021	292 029,0	256 648,7	35 380,3	12 932,7	11 188,0	1 744,7	4,4	4,4	4,9
01.06.2021	297 777,9	261 488,6	36 289,3	14 006,7	12 214,4	1 792,3	4,7	4,7	4,9
01.07.2021	300 459,4	261 194,7	39 264,7	16 793,7	14 718,1	2 075,6	5,6	5,6	5,3
01.08.2021	302 692,8	262 384,6	40 308,2	18 888,5	16 715,1	2 173,4	6,2	6,4	5,4
01.09.2021	307 204,2	265 479,2	41 725,1	18 474,2	16 310,8	2 163,5	6,0	6,1	5,2
01.10.2021	311 590,6	268 938,8	42 651,8	18 126,0	15 844,9	2 281,0	5,8	5,9	5,3
01.11.2021	316 200,2	272 401,6	43 798,6	18 017,0	15 670,4	2 346,6	5,7	5,8	5,4
01.12.2021	320 812,5	275 757,2	45 055,3	18 392,1	16 117,8	2 274,2	5,7	5,8	5,0
01.01.2022	326 385,6	280 073,6	46 311,9	16 974,0	15 068,8	1 905,2	5,2	5,4	4,1

Table 5.1.10a

Comparative indicators of banking system in 2020

billions of UZS

Indicators	Total	of which:	
		State-owned banks	Other banks
1	2	3	4
01.01.2020			
Assets to liabilities, %	123,0	123,8	118,9
Assets	272 726,9	230 126,4	42 600,5
Liabilities	221 696,0	185 859,4	35 836,6
Loans to deposits, %	232,5	283,9	98,7
Loans	211 580,5	186 630,3	24 950,2
Deposits	91 009,0	65 739,5	25 269,5
01.02.2020			
Assets to liabilities, %	123,6	124,4	119,4
Assets	274 943,7	232 045,3	42 898,4
Liabilities	222 483,8	186 542,5	35 941,3
Loans to deposits, %	232,7	283,7	98,2
Loans	213 032,1	188 321,4	24 710,8
Deposits	91 550,7	66 383,0	25 167,7
01.03.2020			
Assets to liabilities, %	123,4	124,2	119,3
Assets	278 948,3	235 169,2	43 779,1
Liabilities	226 005,0	189 304,0	36 701,0
Loans to deposits, %	237,7	293,0	98,1
Loans	215 814,6	190 558,9	25 255,7
Deposits	90 774,9	65 029,9	25 745,0
01.04.2020			
Assets to liabilities, %	122,7	123,2	120,1
Assets	288 396,4	245 395,8	43 000,6
Liabilities	235 067,2	199 249,2	35 818,0
Loans to deposits, %	247,3	300,2	106,4
Loans	221 933,8	195 884,1	26 049,7
Deposits	89 751,1	65 261,5	24 489,6
01.05.2020			
Assets to liabilities, %	121,8	122,2	119,9
Assets	301 358,0	255 934,0	45 424,0
Liabilities	247 339,5	209 445,3	37 894,2
Loans to deposits, %	250,8	309,4	101,4
Loans	232 301,9	205 814,5	26 487,4
Deposits	92 630,5	66 518,2	26 112,4

Indicators	Total	of which:	
		State-owned banks	Other banks
1	2	3	4
01.06.2020			
Assets to liabilities, %	121,3	121,5	119,8
Assets	309 727,0	263 203,4	46 523,6
Liabilities	255 384,8	216 542,7	38 842,1
Loans to deposits, %	251,4	312,4	99,1
Loans	237 980,2	211 136,8	26 843,4
Deposits	94 674,3	67 583,2	27 091,1
01.07.2020			
Assets to liabilities, %	121,0	121,2	120,2
Assets	315 975,7	268 553,0	47 422,7
Liabilities	261 050,1	221 606,3	39 443,8
Loans to deposits, %	249,3	307,8	100,7
Loans	244 906,2	216 970,8	27 935,3
Deposits	98 227,8	70 498,4	27 729,5
01.08.2020			
Assets to liabilities, %	120,8	121,0	119,9
Assets	321 241,2	272 172,9	49 068,3
Liabilities	265 877,0	224 954,6	40 922,5
Loans to deposits, %	252,0	312,3	100,8
Loans	249 756,1	221 283,8	28 472,3
Deposits	99 118,9	70 867,4	28 251,4
01.09.2020			
Assets to liabilities, %	120,5	120,4	120,7
Assets	329 621,4	278 899,8	50 721,5
Liabilities	273 601,6	231 563,3	42 038,3
Loans to deposits, %	252,1	316,1	97,9
Loans	255 687,8	226 578,7	29 109,1
Deposits	101 426,1	71 689,5	29 736,6
01.10.2020			
Assets to liabilities, %	120,4	120,2	121,2
Assets	333 290,1	282 735,6	50 554,5
Liabilities	276 928,5	235 230,1	41 698,4
Loans to deposits, %	252,0	310,1	103,5
Loans	260 711,6	230 585,7	30 125,9
Deposits	103 468,8	74 361,3	29 107,4

Indicators	Total	of which:	
		State-owned banks	Other banks
1	2	3	4
01.11.2020			
Assets to liabilities, %	120,0	119,8	121,1
Assets	345 102,8	292 825,2	52 277,5
Liabilities	287 591,1	244 426,1	43 165,0
Loans to deposits, %	254,2	315,5	102,4
Loans	266 933,2	235 970,7	30 962,4
Deposits	105 007,4	74 783,4	30 224,1
01.12.2020			
Assets to liabilities, %	119,8	119,6	121,0
Assets	350 474,0	296 753,1	53 720,9
Liabilities	292 527,4	248 125,8	44 401,6
Loans to deposits, %	255,8	321,0	100,8
Loans	270 716,5	239 120,2	31 596,2
Deposits	105 829,5	74 491,5	31 338,1
01.01.2021			
Assets to liabilities, %	119,0	118,7	120,3
Assets	366 121,1	310 729,5	55 391,6
Liabilities	307 769,9	261 734,2	46 035,6
Loans to deposits, %	241,4	296,5	100,6
Loans	276 974,8	244 483,9	32 490,9
Deposits	114 746,9	82 460,8	32 286,0

Table 5.1.10b

Comparative indicators of banking system in 2021

billions of UZS

Indicators	Total	of which:	
		State-owned banks	Other banks
1	2	3	4
01.01.2021			
Assets to liabilities, %	119,0	118,7	120,3
Assets	366 121,1	310 729,5	55 391,6
Liabilities	307 769,9	261 734,2	46 035,6
Loans to deposits, %	241,4	296,5	100,6
Loans	276 974,8	244 483,9	32 490,9
Deposits	114 746,9	82 460,8	32 286,0
01.02.2021			
Assets to liabilities, %	119,5	119,2	121,1
Assets	362 309,1	307 470,7	54 838,4
Liabilities	303 128,6	257 845,0	45 283,6
Loans to deposits, %	250,1	307,6	104,4
Loans	277 754,6	245 001,2	32 753,4
Deposits	111 035,3	79 655,2	31 380,1
01.03.2021			
Assets to liabilities, %	119,4	119,1	120,9
Assets	366 154,4	309 844,8	56 309,6
Liabilities	306 624,5	260 058,9	46 565,6
Loans to deposits, %	247,7	305,6	103,6
Loans	280 214,7	246 631,5	33 583,1
Deposits	113 113,9	80 709,3	32 404,7
01.04.2021			
Assets to liabilities, %	119,5	118,9	122,8
Assets	371 351,1	314 231,5	57 119,6
Liabilities	310 733,3	264 224,6	46 508,7
Loans to deposits, %	246,3	299,8	107,1
Loans	283 485,1	249 302,8	34 182,2
Deposits	115 088,5	83 163,4	31 925,1
01.05.2021			
Assets to liabilities, %	118,9	118,3	122,0
Assets	383 277,5	323 571,6	59 705,8
Liabilities	322 402,6	273 469,3	48 933,3
Loans to deposits, %	246,6	304,2	103,8
Loans	292 029,0	256 648,7	35 380,3
Deposits	118 440,9	84 365,2	34 075,7

Indicators	Total	of which:	
		State-owned banks	Other banks
1	2	3	4
01.06.2021			
Assets to liabilities, %	118,4	117,9	121,1
Assets	395 033,6	332 134,4	62 899,2
Liabilities	333 554,4	281 608,7	51 945,7
Loans to deposits, %	235,9	293,9	97,4
Loans	297 777,9	261 488,6	36 289,3
Deposits	126 239,0	88 982,5	37 256,5
01.07.2021			
Assets to liabilities, %	118,8	118,3	121,4
Assets	396 162,2	330 273,8	65 888,5
Liabilities	333 368,2	279 098,9	54 269,3
Loans to deposits, %	238,2	299,2	101,1
Loans	300 459,4	261 194,7	39 264,7
Deposits	126 114,5	87 285,0	38 829,4
01.08.2021			
Assets to liabilities, %	118,9	118,5	120,6
Assets	400 455,3	331 633,6	68 821,7
Liabilities	336 858,0	279 803,5	57 054,5
Loans to deposits, %	235,1	301,3	96,8
Loans	302 692,8	262 384,6	40 308,2
Deposits	128 725,4	87 084,7	41 640,7
01.09.2021			
Assets to liabilities, %	119,0	118,7	120,3
Assets	403 819,5	332 546,5	71 273,0
Liabilities	339 307,0	280 060,0	59 247,0
Loans to deposits, %	233,9	301,3	96,5
Loans	307 204,2	265 479,2	41 725,1
Deposits	131 324,1	88 106,1	43 218,0
01.10.2021			
Assets to liabilities, %	119,1	118,9	120,1
Assets	408 477,1	335 307,4	73 169,7
Liabilities	342 869,3	281 968,3	60 901,0
Loans to deposits, %	231,8	301,2	94,6
Loans	311 590,6	268 938,8	42 651,8
Deposits	134 405,8	89 300,5	45 105,2

Indicators	Total	of which:	
		State-owned banks	Other banks
1	2	3	4
01.11.2021			
Assets to liabilities, %	118,8	118,6	119,7
Assets	419 033,5	343 299,0	75 734,5
Liabilities	352 657,3	289 387,0	63 270,3
Loans to deposits, %	225,6	292,0	93,4
Loans	316 200,2	272 401,6	43 798,6
Deposits	140 179,4	93 300,2	46 879,3
01.12.2021			
Assets to liabilities, %	118,6	118,3	119,9
Assets	427 370,5	349 937,6	77 433,0
Liabilities	360 341,9	295 739,5	64 602,4
Loans to deposits, %	223,6	287,5	94,7
Loans	320 812,5	275 757,2	45 055,3
Deposits	143 496,1	95 903,7	47 592,4
01.01.2022			
Assets to liabilities, %	119,0	118,9	119,1
Assets	444 922,5	362 421,9	82 500,6
Liabilities	374 004,9	304 726,7	69 278,2
Loans to deposits, %	209,0	268,7	89,2
Loans	326 385,6	280 073,6	46 311,9
Deposits	156 189,8	104 248,0	51 941,8

Table 5.1.11

Consolidated balance of commercial banks

Indicators	01.01.2020		01.01.2021		01.01.2022	
	billions of UZS	share in %	billions of UZS	share in %	billions of UZS	share in %
1	2	3	4	5	6	7
Assets						
Cash and other cash items	6 553,2	2,4	9 734,6	2,7	10 686,3	2,4
Due from Central bank of Uzbekistan	14 769,0	5,4	18 851,4	5,1	31 514,6	7,1
Due from other banks - residents	10 089,4	3,7	13 146,0	3,6	13 302,5	3,0
Due from other banks - non-residents	15 419,9	5,7	21 700,5	5,9	25 074,0	5,6
Investments and other securities	3 157,2	1,2	9 447,7	2,6	19 633,7	4,4
Liabilities of clients on financial instruments	410,6	0,2	1 575,9	0,4	1 251,0	0,3
Loans, net	207 646,3	76,1	270 212,8	73,8	316 382,4	71,1
Fixed assets, net	5 723,1	2,1	8 314,2	2,3	11 031,9	2,5
Accrued interest receivable	3 306,3	1,2	7 881,6	2,2	9 387,1	2,1
Other real estate owned	352,8	0,1	1 131,2	0,3	1 339,4	0,3
Other assets	5 299,1	1,9	4 125,1	1,1	5 319,6	1,2
Total assets	272 726,9	100,0	366 121,1	100,0	444 922,5	100,0
Liabilities						
Deposits	91 009,0	41,1	114 746,9	37,3	156 189,8	41,8
Due to Central bank of Uzbekistan	1 686,6	0,8	1 089,2	0,4	708,8	0,2
Due to other banks - residents	9 869,4	4,5	13 001,4	4,2	13 288,6	3,6
Due to other banks - non-residents	922,3	0,4	3 175,4	1,0	4 670,8	1,2
Credit and leasing operations payable	105 252,2	47,5	151 704,0	49,3	173 750,3	46,5
Securities released	2 872,7	1,3	9 523,0	3,1	10 612,7	2,8
Subordinated debts	3 978,3	1,8	3 999,5	1,3	4 248,5	1,1
Accrued interest payable	2 331,2	1,1	3 714,8	1,2	3 960,0	1,1
Other liabilities	3 774,5	1,7	6 815,6	2,2	6 575,4	1,8
Total liabilities	221 696,0	100,0	307 769,9	100,0	374 004,9	100,0
Capital						
Authorized capital stock	41 877,0	82,1	44 655,8	76,5	54 760,0	77,2
Capital surplus	142,7	0,3	434,6	0,7	675,5	1,0
Reserve capital	3 844,5	7,5	5 205,9	8,9	8 452,2	11,9
Retained earnings	5 166,4	10,1	8 055,0	13,8	7 029,9	9,9
Total capital	51 030,7	100,0	58 351,3	100,0	70 917,6	100,0

Table 5.1.12

Main performance indicators of commercial banks grouped by asset size
(as of January 1, 2022)

billions of UZS

Indicators	Total		Categorization of commercial banks, grouped in terms of asset size							
			up to 3 trillion UZS		from 3 to 10 trillion UZS		from 10 to 30 trillion UZS		30 trillion UZS and above	
	number of banks	amount	number of banks	amount	number of banks	amount	number of banks	amount	number of banks	amount
1	2	3	4	5	6	7	8	9	10	11
Assets										
Assets	33	444 922,5	14	12 652,6	7	42 233,1	7	112 818,6	5	277 218,2
Loans, total	33	326 385,6	14	7 304,8	7	21 753,9	7	81 155,6	5	216 171,3
Loans to individuals	33	69 496,2	14	2 657,1	7	4 615,6	7	28 434,7	5	33 788,8
Loans to legal entities	33	256 889,4	14	4 647,7	7	17 138,3	7	52 720,9	5	182 382,5
Short-term loans	33	33 399,3	14	1 493,4	7	5 106,3	7	8 465,2	5	18 334,4
Long-term loans	33	292 986,2	14	5 811,5	7	16 647,6	7	72 690,3	5	197 836,9
Loans in national currency	33	163 722,9	14	5 481,4	7	13 059,1	7	53 955,6	5	91 226,7
Loans in foreign currency	33	162 662,7	14	1 823,4	7	8 694,8	7	27 199,9	5	124 944,5
Equity and financial performance										
Total capital	33	70 917,6	14	2 800,5	7	7 207,3	7	17 502,0	5	43 407,7
Capital adequacy ratio (CAR), %	33	17,5	14	18,7	7	19,1	7	15,5	5	18,2
Profit	33	3 885,3	14	38,9	7	1 479,3	7	-812,7	5	3 179,8
Return on assets (ROA), %	33	1,3	14	1,0	7	5,0	7	-0,5	5	1,6
Return on equity (ROE), %	33	6,1	14	1,5	7	23,0	7	-5,2	5	8,1
Liabilities										
Deposits	33	156 189,8	14	7 633,9	7	26 947,8	7	48 525,5	5	73 082,6

Table 5.1.13a

Commercial banks grouped by capital size in 2020

Indicators	Total		of which:											
			up to 100 billion UZS		from 100 to 300 billion UZS		from 300 to 500 billion UZS		from 500 billion to 1 trillion UZS		from 1 to 2 trillion UZS		above 2 trillion UZS	
	number of banks	billions of UZS	number of banks	share in %	number of banks	share in %	number of banks	share in %	number of banks	share in %	number of banks	share in %	number of banks	share in %
1	2	3	4	5	6	7	8	9	10	11	12	13	14	15
01.01.2020														
Total capital	30	51 030,7	1	0,2	11	3,5	1	0,6	6	7,6	5	13,1	6	74,9
including, authorized capital	30	41 877,0	5	1,1	10	3,6	4	3,4	3	5,7	2	6,5	6	79,6
01.02.2020														
Total capital	30	52 459,9	1	0,2	11	3,5	1	0,6	6	7,7	4	10,2	7	77,9
including, authorized capital	30	42 620,0	1	0,2	14	4,4	4	3,4	3	5,6	2	8,2	6	78,2
01.03.2020														
Total capital	30	52 943,4	1	0,2	11	3,5	1	0,6	6	7,7	4	10,1	7	77,8
including, authorized capital	30	42 618,9	1	0,2	14	4,4	4	3,3	3	5,6	2	8,2	6	78,2
01.04.2020														
Total capital	30	53 329,2	1	0,2	10	3,0	2	1,2	6	7,8	4	10,0	7	77,8
including, authorized capital	30	42 619,7	1	0,2	14	4,4	4	3,4	3	5,6	2	8,2	6	78,2
01.05.2020														
Total capital	30	54 018,4	1	0,2	9	2,8	3	1,8	6	7,9	4	10,0	7	77,4
including, authorized capital	30	42 811,0	1	0,2	13	4,1	5	4,2	3	5,6	2	8,2	6	77,8
01.06.2020														
Total capital	31	54 342,2	2	0,2	9	2,8	3	1,8	6	8,0	4	10,1	7	77,1
including, authorized capital	31	42 812,6	2	0,2	13	2,6	5	1,9	3	4,8	2	8,4	6	82,1

Indicators	Total		of which:											
			up to 100 billion UZS		from 100 to 300 billion UZS		from 300 to 500 billion UZS		from 500 billion to 1 trillion UZS		from 1 to 2 trillion UZS		above 2 trillion UZS	
	number of banks	billions of UZS	number of banks	share in %	number of banks	share in %	number of banks	share in %	number of banks	share in %	number of banks	share in %	number of banks	share in %
1	2	3	4	5	6	7	8	9	10	11	12	13	14	15
01.07.2020														
Total capital	31	54 925,6	1	0,2	10	3,0	3	1,8	5	6,3	5	12,0	7	76,7
including, authorized capital	31	42 951,5	1	0,2	14	2,9	5	1,9	3	3,5	2	9,7	6	81,8
01.08.2020														
Total capital	31	55 364,1	1	0,2	10	3,1	3	1,8	5	6,4	5	12,0	7	76,6
including, authorized capital	31	42 959,1	1	0,2	14	4,4	5	4,2	3	5,6	2	8,1	6	77,5
01.09.2020														
Total capital	31	56 019,8	1	0,2	10	3,2	3	1,8	4	4,8	6	14,2	7	75,8
including, authorized capital	31	43 190,4	1	0,2	14	4,7	4	3,2	4	6,8	2	8,1	6	77,1
01.10.2020														
Total capital	32	56 461,6	1	0,2	10	2,9	4	2,4	4	4,9	6	14,2	7	75,4
including, authorized capital	32	43 900,9	1	0,2	15	4,8	4	3,2	4	7,2	2	8,0	6	76,7
01.11.2020														
Total capital	32	57 511,7	1	0,2	10	2,9	4	2,4	4	5,0	6	14,2	7	75,4
including, authorized capital	32	44 558,1	1	0,2	14	4,3	5	3,9	4	7,0	2	7,8	6	76,8
01.12.2020														
Total capital	32	57 946,6	1	0,1	9	2,4	5	2,9	4	5,1	6	14,3	7	75,2
including, authorized capital	32	44 586,9	1	0,2	14	4,6	4	3,1	5	8,4	2	7,8	6	76,0
01.01.2021														
Total capital	32	58 351,3	1	0,1	9	2,3	5	2,9	4	5,1	6	14,2	7	75,3
including, authorized capital	32	44 655,8	1	0,2	14	4,3	5	3,9	4	7,0	2	7,8	6	76,7

Table 5.1.13b

Commercial banks grouped by capital size in 2021

Indicators	Total		of which:											
			up to 100 billion UZS		from 100 to 300 billion UZS		from 300 to 500 billion UZS		from 500 billion to 1 trillion UZS		from 1 to 2 trillion UZS		above 2 trillion UZS	
	number of banks	billions of UZS	number of banks	share in %	number of banks	share in %	number of banks	share in %	number of banks	share in %	number of banks	share in %	number of banks	share in %
1	2	3	4	5	6	7	8	9	10	11	12	13	14	15
01.01.2021														
Total capital	32	58 351,3	1	0,1	9	2,3	5	2,9	4	5,1	6	14,2	7	75,3
including, authorized capital	32	44 655,8	1	0,2	14	4,3	5	3,9	4	7,0	2	7,8	6	76,7
01.02.2021														
Total capital	32	59 180,5	1	0,1	9	2,3	5	2,9	4	5,2	6	14,3	7	75,2
including, authorized capital	32	44 658,4	1	0,2	14	4,3	5	3,9	4	7,0	2	7,8	6	76,7
01.03.2021														
Total capital	32	59 529,9	1	0,1	9	2,3	5	2,9	4	5,3	6	14,4	7	74,9
including, authorized capital	32	44 719,3	1	0,2	14	4,5	5	3,9	4	7,0	2	7,8	6	76,6
01.04.2021														
Total capital	32	60 617,8	1	0,1	9	2,0	4	2,3	4	5,3	7	16,3	7	74,0
including, authorized capital	32	45 531,7	1	0,2	14	4,4	4	3,1	4	6,9	3	10,2	6	75,2
01.05.2021														
Total capital	32	60 874,8	1	0,1	9	2,0	4	2,2	3	3,8	8	17,9	7	74,0
including, authorized capital	32	45 535,3	1	0,2	14	4,4	4	3,1	4	6,9	3	10,2	6	75,2
01.06.2021														
Total capital	32	61 479,2	2	0,2	8	1,8	4	2,2	3	3,8	8	18,0	7	73,9
including, authorized capital	32	45 544,7	1	0,2	14	4,4	4	3,1	4	6,9	3	10,2	6	75,2

Indicators	Total		of which:											
			up to 100 billion UZS		from 100 to 300 billion UZS		from 300 to 500 billion UZS		from 500 billion to 1 trillion UZS		from 1 to 2 trillion UZS		above 2 trillion UZS	
	number of banks	billions of UZS	number of banks	share in %	number of banks	share in %	number of banks	share in %	number of banks	share in %	number of banks	share in %	number of banks	share in %
1	2	3	4	5	6	7	8	9	10	11	12	13	14	15
01.07.2021														
Total capital	32	62 794,0	1	0,1	9	2,1	4	2,2	2	2,2	8	16,8	8	76,5
including, authorized capital	32	46 131,9	1	0,2	14	4,6	4	3,1	4	7,0	2	6,5	7	78,7
01.08.2021														
Total capital	32	63 597,3	1	0,1	9	2,1	4	2,2	2	2,2	8	16,8	8	76,6
including, authorized capital	32	46 654,9	1	0,2	14	4,5	4	3,0	4	6,9	2	6,4	7	78,9
01.09.2021														
Total capital	32	64 512,5	1	0,1	9	2,1	4	2,3	2	2,2	8	17,0	8	76,4
including, authorized capital	32	47 327,1	1	0,1	13	4,1	5	3,7	3	4,8	3	8,5	7	78,8
01.10.2021														
Total capital	32	65 607,8	1	0,1	9	2,1	4	2,3	2	2,2	8	17,7	8	75,6
including, authorized capital	32	47 790,2	1	0,1	13	4,1	5	3,6	3	4,7	3	9,4	7	78,0
01.11.2021														
Total capital	32	66 376,1	1	0,1	9	2,0	4	2,3	2	2,2	8	17,8	8	75,5
including, authorized capital	32	48 205,2	1	0,1	13	4,1	5	3,6	3	5,0	3	9,3	7	77,9
01.12.2021														
Total capital	33	67 028,6	2	0,1	9	2,0	4	2,3	2	2,3	8	18,2	8	75,2
including, authorized capital	33	48 524,7	2	0,1	13	4,1	5	3,7	3	4,9	3	9,3	7	77,9
01.01.2022														
Total capital	33	70 917,6	2	0,1	8	1,8	5	2,6	2	2,1	8	17,3	8	76,0
including, authorized capital	33	54 760,0	2	0,2	11	2,8	7	4,7	3	4,4	3	8,2	7	79,7

Table 5.1.14

Consolidated balance of microcredit organizations

Indicators	01.01.2020		01.01.2021		01.01.2022	
	billions of UZS	share in %	billions of UZS	share in %	billions of UZS	share in %
1	2	3	4	5	6	7
Assets						
Cash and other cash items	3,4	0,5	5,8	0,7	12,2	1,0
Due from banks	14,2	2,0	20,5	2,4	29,3	2,3
Loans, net	642,4	90,4	745,4	86,3	1 123,9	88,3
Fixed assets, net	17,4	2,4	25,3	2,9	37,5	2,9
Accrued interest receivable	23,0	3,2	49,6	5,7	41,5	3,3
Other assets	10,2	1,4	17,1	2,0	28,0	2,2
Total assets	710,6	100,0	863,7	100,0	1 272,4	100,0
Liabilities						
Credit and leasing operations payable	252,5	92,9	312,7	94,2	555,5	94,8
Accrued interest payable	7,7	2,8	8,1	2,4	13,2	2,2
Accrued taxes payable	1,0	0,4	3,9	1,2	4,5	0,8
Other liabilities	10,5	3,9	7,4	2,2	12,8	2,2
Total liabilities	271,7	100,0	332,0	100,0	586,0	100,0
Capital						
Authorized capital	277,6	63,2	325,7	61,3	377,1	54,9
Reserve capital	15,5	3,5	22,4	4,2	31,6	4,6
Retained earnings	145,9	33,2	183,6	34,5	277,7	40,5
Total capital	438,9	100,0	531,7	100,0	686,4	100,0

Table 5.1.15

Main performance indicators of microcredit organizations (MCO) grouped by asset size

(as of January 1, 2022)

billions of UZS

Indicators	Total		Categorization of microcredit organizations, grouped in terms of asset size							
			up to 1 billion UZS		from 1 to 5 billion UZS		from 5 to 10 billion UZS		10 billion UZS and above	
	number of MCO	sum	number of MCO	sum	number of MCO	sum	number of MCO	sum	number of MCO	sum
1	2	3	4	5	6	7	8	9	10	11
Assets										
Total assets	70	1 272,4			28	88,3	17	123,8	25	1 060,3
Loans and micro lease	70	1 123,9			28	66,4	17	97,6	25	960,0
Capital										
Total capital	70	686,4			28	72,7	17	78,7	25	534,9
Authorized capital stock	70	377,1			28	65,2	17	48,6	25	263,4
Liabilities										
Total liabilities	70	586,0			28	15,5	17	45,1	25	525,4
Credit and leasing operations payable	70	353,9			28	1,7	17	25,2	25	327,0

Table 5.1.16a

Microcredit organizations (MCO) grouped by capital size in 2020

Indicators	Total		of which:							
			up to 1 billion UZS		from 1 to 3 billion UZS		from 3 to 10 billion UZS		10 billion UZS and above	
	number of MCO	billions of UZS	number of MCO	share in %	number of MCO	share in %	number of MCO	share in %	number of MCO	share in %
1	2	3	4	5	6	7	8	9	10	11
01.01.2020										
Total capital	56	438,9			24	12,9	24	29,1	8	58,0
including, authorized capital	56	277,6			32	24,5	18	33,5	6	42,0
01.02.2020										
Total capital	56	457,0			22	11,6	25	27,9	9	60,6
including, authorized capital	56	281,6			32	24,5	18	33,9	6	41,6
01.03.2020										
Total capital	57	467,9			19	9,4	29	30,5	9	60,1
including, authorized capital	57	286,1			33	25,2	18	33,8	6	41,0
01.04.2020										
Total capital	57	471,4			21	10,8	27	29,2	9	60,1
including, authorized capital	57	288,7			33	25,1	18	33,8	6	41,1
01.05.2020										
Total capital	57	453,3			20	9,9	29	31,6	8	58,5
including, authorized capital	57	285,2			33	25,3	18	33,0	6	41,7
01.06.2020										
Total capital	57	394,9	2	0,2	23	13,0	24	30,5	8	56,4
including, authorized capital	57	289,4			33	25,3	18	33,3	6	41,4

Indicators	Total		of which:							
			up to 1 billion UZS		from 1 to 3 billion UZS		from 3 to 10 billion UZS		10 billion UZS and above	
	number of MCO	billions of UZS	number of MCO	share in %	number of MCO	share in %	number of MCO	share in %	number of MCO	share in %
1	2	3	4	5	6	7	8	9	10	11
01.07.2020										
Total capital	57	348,8	3	-0,1	23	13,9	21	28,0	10	58,3
including, authorized capital	57	294,6			31	22,7	20	34,6	6	42,7
01.08.2020										
Total capital	60	299,4	5	-0,2	25	18,1	21	36,4	9	45,7
including, authorized capital	60	304,1			33	23,4	21	35,2	6	41,3
01.09.2020										
Total capital	61	317,9	4	-0,3	25	17,2	22	34,0	10	49,1
including, authorized capital	61	307,0			34	23,9	21	35,2	6	41,0
01.10.2020										
Total capital	61	340,6	3	-0,1	20	13,0	28	38,9	10	48,3
including, authorized capital	61	307,3			33	22,9	22	36,2	6	41,0
01.11.2020										
Total capital	63	495,5	1	-0,4	24	10,7	28	28,0	10	61,6
including, authorized capital	63	312,1			35	24,0	22	35,6	6	40,4
01.12.2020										
Total capital	63	494,8	1	-0,3	22	10,0	30	29,9	10	60,4
including, authorized capital	63	314,3			35	24,0	21	32,7	7	43,3
01.01.2021										
Total capital	63	531,7			23	10,1	30	29,9	10	60,0
including, authorized capital	63	325,7			34	22,5	22	33,7	7	43,8

Table 5.1.16b

Microcredit organizations (MCO) grouped by capital size in 2021

Indicators	Total		of which:							
			up to 1 billion UZS		from 1 to 3 billion UZS		from 3 to 10 billion UZS		10 billion UZS and above	
	number of MCO	billions of UZS	number of MCO	share in %	number of MCO	share in %	number of MCO	share in %	number of MCO	share in %
1	2	3	4	5	6	7	8	9	10	11
01.01.2021										
Total capital	63	531,7			23	10,1	30	29,9	10	60,0
including, authorized capital	63	325,7			34	22,5	22	33,7	7	43,8
01.02.2021										
Total capital	63	524,5			23	10,4	29	28,3	11	61,3
including, authorized capital	63	328,7			34	22,3	22	33,4	7	44,3
01.03.2021										
Total capital	63	532,9			22	9,2	31	29,9	10	60,8
including, authorized capital	63	332,4			37	24,2	19	31,6	7	44,3
01.04.2021										
Total capital	64	542,8			24	10,0	29	27,6	11	62,4
including, authorized capital	64	333,8			37	23,9	20	32,1	7	44,0
01.05.2021										
Total capital	65	546,7			26	10,9	28	26,8	11	62,4
including, authorized capital	65	340,6			37	23,4	20	29,4	8	47,2
01.06.2021										
Total capital	66	565,1			26	10,4	29	27,2	11	62,4
including, authorized capital	66	343,9			38	23,8	20	29,4	8	46,8

Indicators	Total		of which:							
			up to 1 billion UZS		from 1 to 3 billion UZS		from 3 to 10 billion UZS		10 billion UZS and above	
	number of MCO	billions of UZS	number of MCO	share in %	number of MCO	share in %	number of MCO	share in %	number of MCO	share in %
1	2	3	4	5	6	7	8	9	10	11
01.07.2021										
Total capital	66	539,3			23	9,6	31	26,9	12	63,6
including, authorized capital	66	343,9			38	24,0	20	29,0	8	47,0
01.08.2021										
Total capital	68	561,5			25	9,7	31	27,0	12	63,3
including, authorized capital	68	354,2			40	24,5	19	26,1	9	49,4
01.09.2021										
Total capital	69	591,3			24	8,7	33	28,1	12	63,3
including, authorized capital	69	359,9			41	24,7	20	29,1	8	46,2
01.10.2021										
Total capital	69	617,1			24	8,5	33	27,4	12	64,1
including, authorized capital	69	368,4			41	24,0	20	28,2	8	47,8
01.11.2021										
Total capital	69	628,2			25	8,6	32	26,8	12	64,6
including, authorized capital	69	366,9			43	25,3	18	25,4	8	49,4
01.12.2021										
Total capital	69	653,6			25	8,4	31	25,2	13	66,4
including, authorized capital	69	369,3			43	25,1	17	22,8	9	52,1
01.01.2022										
Total capital	70	686,4	1	0,1	24	7,8	32	25,9	13	66,2
including, authorized capital	70	377,1			44	25,1	17	23,7	9	51,2

Table 5.1.17

Consolidated balance of pawnshops

Indicators	01.01.2020		01.01.2021		01.01.2022	
	billions of UZS	share in %	billions of UZS	share in %	billions of UZS	share in %
1	2	3	4	5	6	7
Assets						
Cash and other cash items	1,5	1,2	1,6	1,1	3,5	1,7
Due from banks	6,2	4,8	2,5	1,7	7,6	3,6
Loans, net	105,0	80,9	125,6	85,9	175,5	84,1
Fixed assets, net	2,8	2,1	3,4	2,3	4,2	2,0
Accrued interest receivable	6,0	4,7	6,4	4,4	8,4	4,0
Other assets	8,2	6,3	6,7	4,6	9,6	4,6
Total assets	129,8	100,0	146,2	100,0	208,8	100,0
Liabilities						
Credit and leasing operations payable	4,1	40,3	11,2	61,8	12,5	60,8
Accrued interest payable	0,2	1,7	0,6	3,5	0,4	2,0
Accrued taxes payable	0,6	5,6	1,3	7,3	2,2	10,9
Other liabilities	5,3	52,4	5,0	27,4	5,4	26,4
Total liabilities	10,2	100,0	18,1	100,0	20,6	100,0
Capital						
Authorized capital	46,6	39,0	52,2	40,7	68,2	36,2
Reserve capital	5,6	4,7	6,5	5,1	7,2	3,8
Retained earnings	67,4	56,3	69,4	54,2	112,8	60,0
Total capital	119,6	100,0	128,1	100,0	188,2	100,0

Table 5.1.18

Main performance indicators of pawnshops grouped by asset size

(as of January 1, 2022)

billions of UZS

Indicators	Total		Categorization of pawnshops, grouped in terms of asset size							
			up to 500 million UZS		from 500 million to 1 billion UZS		from 1 to 2 billion UZS		2 billion UZS and above	
	number of pawnshops	amount	number of pawnshops	amount	number of pawnshops	amount	number of pawnshops	amount	number of pawnshops	amount
1	2	3	4	5	6	7	8	9	10	11
Assets										
Total assets	73	208,8	2	0,8	13	8,9	22	32,1	36	167,1
Loans	73	175,5	2	0,2	13	7,2	22	26,6	36	141,4
Capital										
Total capital	73	188,2	2	0,8	13	7,7	22	29,1	36	150,7
Authorized capital stock	73	68,2	2	1,1	13	7,1	22	15,5	36	44,5
Liabilities										
Total liabilities	73	20,6	2	0,0	13	1,2	22	3,0	36	16,4
Credit and leasing operations payable	73	4,4	2		13		22	1,3	36	3,1

Table 5.1.19a

Pawnshops grouped by capital size in 2020

Indicators	Total		of which:							
			up to 500 million UZS		from 500 million to 1 billion UZS		from 1 to 3 billion UZS		3 billion UZS and above	
	number of pawnshops	billions of UZS	number of pawnshops	share in %	number of pawnshops	share in %	number of pawnshops	share in %	number of pawnshops	share in %
1	2	3	4	5	6	7	8	9	10	11
01.01.2020										
Total capital	61	119,6	2	0,8	17	9,5	31	46,0	11	43,8
including, authorized capital	61	46,6			46	57,2	15	42,8		
01.02.2020										
Total capital	61	119,6	2	0,8	17	9,5	31	46,0	11	43,8
including, authorized capital	61	46,6			46	57,2	15	42,8		
01.03.2020										
Total capital	61	119,6	2	0,8	17	9,5	31	46,0	11	43,8
including, authorized capital	61	46,6			46	57,2	15	42,8		
01.04.2020										
Total capital	61	123,9	1	0,3	16	8,9	31	42,2	13	48,6
including, authorized capital	61	46,9			46	57,5	15	42,5		
01.05.2020										
Total capital	61	121,8	2	0,6	15	8,3	31	42,2	13	48,9
including, authorized capital	61	46,8	1	0,9	45	56,4	15	42,6		
01.06.2020										
Total capital	62	115,0	2	0,4	19	11,7	31	47,5	10	40,4
including, authorized capital	62	47,4			47	57,9	15	42,1		

Indicators	Total		of which:							
			up to 500 million UZS		from 500 million to 1 billion UZS		from 1 to 3 billion UZS		3 billion UZS and above	
	number of pawnshops	billions of UZS	number of pawnshops	share in %	number of pawnshops	share in %	number of pawnshops	share in %	number of pawnshops	share in %
1	2	3	4	5	6	7	8	9	10	11
01.07.2020										
Total capital	62	111,3	2	0,4	18	11,2	32	47,4	10	41,0
including, authorized capital	62	47,5			47	58,0	15	42,0		
01.08.2020										
Total capital	62	109,2	2	0,4	20	13,4	30	46,6	10	39,7
including, authorized capital	62	47,0	1	0,0	46	57,5	15	42,5		
01.09.2020										
Total capital	62	109,3	3	0,8	20	13,9	29	45,4	10	40,0
including, authorized capital	62	47,9			47	58,3	15	41,7		
01.10.2020										
Total capital	63	109,3	3	0,8	20	13,9	29	45,4	11	40,0
including, authorized capital	63	47,9			47	58,3	15	41,7		
01.11.2020										
Total capital	64	116,9	4	0,7	19	11,9	31	47,3	10	40,1
including, authorized capital	64	50,3			47	55,8	17	44,2		
01.12.2020										
Total capital	64	121,1	3	0,6	17	10,1	33	47,7	11	41,6
including, authorized capital	64	50,4			47	55,2	17	44,8		
01.01.2021										
Total capital	64	128,1	2	0,1	17	9,6	33	45,8	12	44,5
including, authorized capital	64	52,2			44	50,5	20	49,5		

Table 5.1.19b

Pawnshops grouped by capital size in 2021

Indicators	Total		of which:							
			up to 500 million UZS		from 500 million to 1 billion UZS		from 1 to 3 billion UZS		3 billion UZS and above	
	number of pawnshops	billions of UZS	number of pawnshops	share in %	number of pawnshops	share in %	number of pawnshops	share in %	number of pawnshops	share in %
1	2	3	4	5	6	7	8	9	10	11
01.01.2021										
Total capital	64	128,1	2	0,1	17	9,6	33	45,8	12	44,5
including, authorized capital	64	52,2			44	50,5	20	49,5		
01.02.2021										
Total capital	64	133,3	3	0,5	14	7,6	31	38,5	16	53,4
including, authorized capital	64	52,7	1	0,6	42	48,1	21	51,4		
01.03.2021										
Total capital	64	138,4	2	0,3	14	7,4	32	38,7	16	53,7
including, authorized capital	64	53,4			43	48,6	21	51,4		
01.04.2021										
Total capital	65	140,7	1	0,1	17	8,7	29	33,3	18	57,8
including, authorized capital	65	54,3			43	47,6	22	52,4		
01.05.2021										
Total capital	66	148,1	2	0,5	16	7,8	29	31,5	19	60,2
including, authorized capital	66	56,6			44	47,1	22	52,9		
01.06.2021										
Total capital	67	152,9	2	0,4	15	7,0	31	32,7	19	59,9
including, authorized capital	67	57,9			44	46,0	23	54,0		

Indicators	Total		of which:							
			up to 500 million UZS		from 500 million to 1 billion UZS		from 1 to 3 billion UZS		3 billion UZS and above	
	number of pawnshops	billions of UZS	number of pawnshops	share in %	number of pawnshops	share in %	number of pawnshops	share in %	number of pawnshops	share in %
1	2	3	4	5	6	7	8	9	10	11
01.07.2021										
Total capital	67	158,4	3	0,7	13	5,9	32	33,5	19	59,9
including, authorized capital	67	58,3			43	44,5	24	55,5		
01.08.2021										
Total capital	67	162,5	3	0,7	12	5,7	31	30,4	21	63,3
including, authorized capital	67	59,2			42	43,1	25	56,9		
01.09.2021										
Total capital	67	166,4	2	0,3	10	4,0	36	36,1	19	59,6
including, authorized capital	67	59,1			42	43,5	25	56,5		
01.10.2021										
Total capital	67	172,5	2	0,3	9	3,5	35	33,3	21	62,9
including, authorized capital	67	60,2			42	43,2	25	56,8		
01.11.2021										
Total capital	70	175,9	4	0,9	10	3,7	36	35,1	20	60,3
including, authorized capital	70	62,2			44	42,9	26	57,1		
01.12.2021										
Total capital	73	183,0	6	1,4	11	3,8	34	31,5	22	63,2
including, authorized capital	73	65,5			46	43,1	27	56,9		
01.01.2022										
Total capital	73	188,2	4	0,9	13	4,6	34	31,5	22	63,1
including, authorized capital	73	68,2			46	41,7	26	52,8	1	5,5

5.2. Borrowings

Table 5.2.1

Deposits attracted by commercial banks

billions of UZS

Period	Total	in national currency			in foreign currency		
		total	of which:		total	of which:	
			individuals	legal entities		individuals	legal entities
1	2	3	4	5	6	7	8
2020	2 238 597,1	1 735 931,5	229 088,6	1 506 843,0	502 665,6	100 798,2	401 867,4
January	160 200,9	122 565,8	14 085,4	108 480,4	37 635,1	6 559,0	31 076,1
February	155 807,6	122 115,0	14 752,5	107 362,5	33 692,6	6 391,2	27 301,3
March	163 216,1	129 108,7	17 220,0	111 888,8	34 107,4	5 970,0	28 137,4
April	129 419,7	101 447,6	14 326,9	87 120,7	27 972,1	3 887,6	24 084,6
May	151 537,1	119 091,8	17 916,0	101 175,7	32 445,3	6 917,3	25 528,0
June	189 614,0	148 898,6	21 240,5	127 658,1	40 715,5	9 783,7	30 931,7
July	182 574,4	142 537,6	19 383,6	123 154,0	40 036,8	9 135,7	30 901,1
August	189 774,5	146 662,0	19 786,6	126 875,4	43 112,6	9 451,9	33 660,7
September	210 675,5	159 295,4	20 368,6	138 926,9	51 380,1	10 713,4	40 666,7
October	213 236,8	165 544,1	21 518,6	144 025,6	47 692,7	11 290,5	36 402,2
November	215 971,7	168 816,1	21 480,4	147 335,7	47 155,6	9 648,2	37 507,5
December	276 568,8	209 848,8	27 009,5	182 839,3	66 720,0	11 049,8	55 670,2
2021	3 288 100,3	2 567 152,4	368 122,5	2 199 029,9	720 947,8	155 142,6	565 805,2
January	181 621,9	140 702,6	19 749,7	120 952,9	40 919,3	8 715,2	32 204,1
February	200 417,3	157 928,8	21 757,7	136 171,1	42 488,5	9 382,1	33 106,4
March	238 588,0	187 607,9	27 806,0	159 801,9	50 980,2	10 971,5	40 008,7
April	247 197,4	195 348,2	28 246,9	167 101,2	51 849,3	11 524,9	40 324,3
May	255 621,0	194 138,5	29 361,0	164 777,5	61 482,5	12 097,3	49 385,3
June	277 216,1	214 474,1	29 709,4	184 764,6	62 742,1	13 888,9	48 853,2
July	260 897,0	203 680,7	28 430,4	175 250,3	57 216,3	12 335,9	44 880,4
August	302 364,5	239 298,8	32 950,0	206 348,8	63 065,7	15 469,8	47 595,9
September	283 857,9	219 839,2	31 010,6	188 828,6	64 018,7	14 531,3	49 487,5
October	306 421,8	236 462,0	33 918,1	202 543,9	69 959,9	15 725,9	54 234,0
November	337 624,3	268 394,6	39 564,3	228 830,3	69 229,8	15 557,6	53 672,2
December	396 273,0	309 277,3	45 618,4	263 658,9	86 995,7	14 942,4	72 053,3

Table 5.2.2

Deposits attracted by commercial banks
(by type and maturity)

billions of UZS

Period	Total	including:													
		demand deposits	of which bank cards	savings deposits	of which:					time deposits	of which:				
					up to 30 days	31 to 90 days	91 to 180 days	181 to 365 days	over 1 year		up to 30 days	31 to 90 days	91 to 180 days	181 to 365 days	over 1 year
1	2	3	4	5	6	7	8	9	10	11	12	13	14	15	16
2020	2 238 597,1	2 036 076,2	204 854,6	152 374,3	91 040,3	633,6	1 144,6	10 476,3	49 079,5	50 146,7	6 394,9	5 767,0	5 350,3	8 459,3	24 175,1
January	160 200,9	143 314,1	11 987,3	12 910,8	7 020,6	53,3	69,4	45,4	5 722,0	3 976,1	423,3	332,4	349,6	645,3	2 225,5
February	155 807,6	139 984,0	12 485,5	11 943,1	7 881,7	35,6	83,9	109,6	3 832,3	3 880,4	716,6	301,4	285,2	603,3	1 973,9
March	163 216,1	146 322,4	14 882,8	12 592,4	7 164,1	43,0	87,0	61,6	5 236,7	4 301,2	818,4	334,6	266,2	798,7	2 083,3
April	129 419,7	117 938,3	13 288,9	9 213,1	6 011,4	34,3	53,8	22,3	3 091,3	2 268,3	442,8	140,8	132,6	319,3	1 232,7
May	151 537,1	137 808,9	15 954,7	10 686,0	7 276,6	44,0	95,5	44,5	3 225,4	3 042,2	319,0	170,7	393,7	340,9	1 818,0
June	189 614,0	172 056,9	18 063,5	13 069,3	7 716,0	72,7	132,2	110,8	5 037,5	4 487,8	229,5	387,7	708,2	627,6	2 534,9
July	182 574,4	167 843,5	17 420,4	11 548,1	6 167,4	44,9	93,3	77,1	5 165,3	3 182,8	98,7	367,0	553,0	555,0	1 609,1
August	189 774,5	173 300,1	17 925,6	12 972,8	7 604,8	46,4	93,0	111,9	5 116,8	3 501,6	500,7	231,4	342,9	483,2	1 943,5
September	210 675,5	193 198,1	18 532,1	13 079,0	8 333,4	57,3	112,2	138,1	4 437,9	4 398,4	530,2	929,4	917,6	429,9	1 591,3
October	213 236,8	195 119,3	19 494,6	12 818,1	7 494,1	54,5	96,3	2 867,8	2 305,4	5 299,4	480,9	1 324,2	770,4	587,6	2 136,4
November	215 971,7	198 645,4	19 679,3	13 634,1	8 199,0	64,2	103,3	2 955,7	2 312,0	3 692,2	554,4	211,0	360,4	473,0	2 093,4
December	276 568,8	250 545,2	25 140,0	17 907,5	10 171,3	83,4	124,7	3 931,4	3 596,9	8 116,1	1 280,5	1 036,3	270,5	2 595,5	2 933,2
2021	3 288 100,3	2 949 881,8	330 631,2	252 363,7	106 309,6	212,8	564,7	5 598,9	139 677,7	85 854,8	6 095,6	5 825,6	8 292,5	14 863,0	50 778,1
January	181 621,9	161 253,0	18 091,6	13 774,3	8 111,8	27,3	103,5	3 075,1	2 456,7	6 594,6	461,7	723,7	934,3	1 561,5	2 913,4
February	200 417,3	177 693,1	18 717,6	15 747,1	8 092,7	16,6	72,6	85,5	7 479,6	6 977,1	661,0	382,5	374,1	1 427,5	4 132,0
March	238 588,0	215 524,5	24 313,2	16 852,2	9 150,1	42,4	62,3	155,7	7 441,7	6 211,4	104,7	747,6	683,8	802,4	3 872,8
April	247 197,4	223 841,0	25 046,6	15 795,4	8 405,5	4,9	63,9	148,1	7 173,0	7 561,0	881,3	1 016,5	777,9	972,7	3 912,6
May	255 621,0	231 215,1	26 509,0	16 768,3	8 688,7	4,1	42,2	111,9	7 921,4	7 637,6	720,5	369,5	1 125,7	811,3	4 610,7
June	277 216,1	249 989,3	26 484,4	19 334,4	9 799,8	3,2	39,1	115,0	9 377,3	7 892,5	344,5	313,1	381,7	3 087,2	3 766,0
July	260 897,0	236 625,4	25 308,6	17 998,3	8 283,2	3,8	36,3	78,1	9 596,9	6 273,2	484,0	195,4	342,5	620,3	4 631,0
August	302 364,5	269 700,5	29 492,6	26 741,4	7 962,2	3,9	37,6	74,5	18 663,1	5 922,7	319,9	326,8	435,3	780,1	4 060,6
September	283 857,9	254 804,7	28 235,6	23 089,1	7 632,2	6,7	27,5	153,8	15 268,9	5 964,2	282,3	476,2	1 595,6	882,7	2 727,3
October	306 421,8	275 378,2	31 846,0	23 842,7	9 022,2	6,2	18,6	416,4	14 379,3	7 200,9	1 077,5	325,1	615,4	1 163,9	4 019,1
November	337 624,3	298 828,1	34 857,2	31 044,1	10 334,1	50,8	17,1	392,6	20 249,6	7 752,1	278,2	363,1	529,9	1 525,4	5 055,4
December	396 273,0	355 029,0	41 728,9	31 376,4	10 827,1	43,1	44,0	792,1	19 670,1	9 867,6	480,1	586,1	496,2	1 228,0	7 077,1

Table 5.2.3

Balance of deposits in commercial banks

billions of UZS

Date	Total	in national currency			in foreign currency		
		total	of which:		total	of which:	
			individuals	legal entities		individuals	legal entities
1	2	3	4	5	6	7	8
01.01.2020	91 009,0	51 040,0	12 919,4	38 120,7	39 969,0	8 132,9	31 836,0
01.02.2020	91 550,7	51 073,7	12 421,8	38 651,9	40 476,9	8 344,2	32 132,7
01.03.2020	90 774,9	51 526,3	13 094,7	38 431,6	39 248,6	8 342,0	30 906,6
01.04.2020	89 751,1	51 006,7	13 868,8	37 137,9	38 744,5	8 373,8	30 370,6
01.05.2020	92 630,5	50 821,8	14 748,8	36 073,1	41 808,7	9 243,7	32 565,0
01.06.2020	94 674,3	51 955,0	15 414,0	36 541,0	42 719,3	9 129,0	33 590,3
01.07.2020	98 227,8	54 925,8	15 546,8	39 379,0	43 302,0	9 211,6	34 090,5
01.08.2020	99 118,9	56 621,5	16 062,4	40 559,1	42 497,4	9 202,8	33 294,6
01.09.2020	101 426,1	57 159,9	16 159,5	41 000,4	44 266,2	9 512,9	34 753,4
01.10.2020	103 468,9	59 022,7	15 700,7	43 322,0	44 446,2	9 605,5	34 840,7
01.11.2020	105 007,4	60 031,2	15 736,3	44 294,9	44 976,2	9 857,9	35 118,3
01.12.2020	105 829,5	59 968,7	15 826,5	44 142,2	45 860,8	10 000,9	35 859,9
01.01.2021	114 746,9	65 318,3	17 019,2	48 299,2	49 428,5	10 384,4	39 044,2
01.02.2021	111 035,3	62 043,7	16 220,7	45 823,1	48 991,6	10 740,6	38 250,9
01.03.2021	113 113,9	64 265,4	16 776,7	47 488,7	48 848,5	10 797,2	38 051,3
01.04.2021	115 088,5	65 349,4	16 834,1	48 515,4	49 739,1	10 987,0	38 752,1
01.05.2021	118 440,9	69 527,3	17 557,0	51 970,4	48 913,6	11 024,1	37 889,5
01.06.2021	126 239,0	72 686,1	18 318,4	54 367,7	53 552,9	11 200,2	42 352,7
01.07.2021	126 114,5	75 193,8	19 291,5	55 902,4	50 920,7	11 456,1	39 464,6
01.08.2021	128 725,4	76 363,0	19 849,7	56 513,3	52 362,3	11 864,4	40 497,9
01.09.2021	131 324,1	78 856,7	20 945,7	57 911,0	52 467,4	11 823,9	40 643,5
01.10.2021	134 405,8	81 157,2	21 107,4	60 049,8	53 248,5	11 823,0	41 425,5
01.11.2021	140 179,4	85 389,1	21 963,5	63 425,6	54 790,4	11 930,9	42 859,5
01.12.2021	143 496,1	88 035,4	22 145,7	65 889,7	55 460,7	12 095,2	43 365,4
01.01.2022	156 189,8	95 578,2	24 797,0	70 781,2	60 611,7	12 508,9	48 102,8

Table 5.2.4

Balance of deposits in commercial banks
(by type and maturity)

billions of UZS

Date	Total	including:													
		demand deposits	of which bank cards	savings deposits	of which:					time deposits	of which:				
					up to 30 days	31 to 90 days	91 to 180 days	181 to 365 days	over 1 year		up to 30 days	31 to 90 days	91 to 180 days	181 to 365 days	over 1 year
1	2	3	4	5	6	7	8	9	10	11	12	13	14	15	16
01.01.2020	91 009,0	40 603,3	5 589,3	8 494,0	1 209,6	91,7	103,7	144,8	6 944,2	41 911,7	246,6	1 092,0	3 041,8	3 809,4	33 722,0
01.02.2020	91 550,7	40 166,3	4 485,6	9 201,5	1 252,7	87,7	146,9	163,9	7 550,3	42 182,9	495,5	1 038,1	2 339,7	4 175,3	34 134,3
01.03.2020	90 774,9	39 008,1	4 694,9	9 146,1	1 071,1	81,1	188,0	179,8	7 626,1	42 620,7	836,6	891,4	2 225,1	4 425,0	34 242,5
01.04.2020	89 751,1	39 120,7	5 432,2	8 993,4	570,8	87,3	218,5	198,5	7 918,3	41 637,0	881,3	787,2	1 278,8	4 153,9	34 535,7
01.05.2020	92 630,5	41 336,5	6 621,3	9 154,4	729,7	93,3	233,7	192,5	7 905,2	42 139,6	468,7	768,2	1 265,3	3 936,0	35 701,5
01.06.2020	94 674,3	42 899,7	7 034,5	9 136,6	673,2	98,0	266,2	157,2	7 942,1	42 637,9	343,2	712,3	1 406,1	3 980,7	36 195,6
01.07.2020	98 227,8	45 100,6	6 575,1	9 823,8	615,0	120,0	293,5	175,1	8 620,1	43 303,4	253,1	758,3	1 883,1	4 032,9	36 376,0
01.08.2020	99 118,9	46 266,2	7 169,1	9 838,5	481,9	129,6	308,3	184,1	8 734,5	43 014,2	126,3	836,5	1 998,5	3 891,5	36 161,4
01.09.2020	101 426,1	46 175,4	7 148,0	10 848,7	461,8	156,3	307,9	199,5	9 723,3	44 402,0	530,4	806,0	2 058,0	3 889,3	37 118,3
01.10.2020	103 468,9	47 877,3	6 570,3	10 179,0	506,2	161,4	286,5	203,8	9 021,1	45 412,6	556,3	1 302,4	2 741,4	3 809,4	37 003,2
01.11.2020	105 007,4	47 653,5	6 420,0	9 844,8	486,3	165,1	292,9	558,4	8 342,1	47 509,1	511,7	2 385,9	3 105,2	3 845,8	37 660,4
01.12.2020	105 829,5	48 074,5	6 328,0	10 179,9	554,2	180,5	315,2	647,1	8 482,9	47 575,0	559,8	2 095,1	2 826,8	3 891,5	38 201,9
01.01.2021	114 746,9	53 819,2	7 515,2	11 115,6	483,7	205,4	334,8	628,0	9 463,7	49 812,1	1 275,7	2 125,3	2 233,1	5 688,6	38 489,4
01.02.2021	111 035,3	49 162,6	6 516,9	10 575,2	474,2	176,9	334,3	523,5	9 066,4	51 297,5	576,5	1 804,4	2 846,9	6 780,1	39 289,5
01.03.2021	113 113,9	48 523,9	6 856,5	11 009,9	911,6	134,4	308,5	246,0	9 409,4	53 580,1	770,5	1 434,5	2 630,6	7 246,0	41 498,5
01.04.2021	115 088,5	50 519,5	6 512,4	10 873,0	416,8	88,8	255,1	236,7	9 875,5	53 696,0	90,4	1 391,2	2 397,4	7 934,1	41 882,9
01.05.2021	118 440,9	50 830,8	6 857,9	10 593,0	403,0	16,7	225,4	227,7	9 720,2	57 017,2	931,4	1 770,7	2 714,0	8 289,0	43 312,1
01.06.2021	126 239,0	55 361,1	7 090,3	11 867,0	457,9	12,2	160,0	227,4	11 009,6	59 010,9	714,3	1 422,2	3 648,7	8 088,0	45 137,6
01.07.2021	126 114,5	54 153,7	7 619,2	11 325,9	758,4	10,9	122,9	212,6	10 221,1	60 634,9	359,5	1 178,8	3 487,5	10 012,5	45 596,7
01.08.2021	128 725,4	55 025,0	7 885,8	11 631,6	1 304,3	12,3	103,6	195,5	10 015,9	62 068,8	503,0	868,9	3 154,4	9 835,1	47 707,5
01.09.2021	131 324,1	56 782,1	8 617,4	11 873,9	468,2	12,0	96,1	176,2	11 121,4	62 668,1	324,0	841,1	3 080,2	9 958,0	48 464,7
01.10.2021	134 405,8	58 201,8	8 241,0	11 400,9	375,8	14,7	87,0	203,8	10 719,5	64 803,1	330,7	1 101,1	3 936,0	10 366,3	49 069,0
01.11.2021	140 179,4	59 917,9	8 312,9	11 872,5	450,7	13,2	71,9	476,4	10 860,3	68 389,0	1 046,8	1 267,4	3 831,7	11 034,0	51 209,1
01.12.2021	143 496,1	61 157,5	7 806,9	12 798,5	705,8	57,8	111,8	454,4	11 468,7	69 540,0	322,4	1 075,6	3 557,6	11 232,9	53 351,5
01.01.2022	156 189,8	69 207,7	10 179,6	13 746,4	552,1	92,8	128,8	1 139,7	11 832,9	73 235,7	541,6	1 186,2	3 631,5	10 476,5	57 399,9

Table 5.2.5

Deposits attracted by commercial banks from individuals in national currency
(by type and maturity)

billions of UZS

Period	Total	including:													
		demand deposits	of which bank cards	savings deposits	of which:					time deposits	of which:				
					up to 30 days	31 to 90 days	91 to 180 days	181 to 365 days	over 1 year		up to 30 days	31 to 90 days	91 to 180 days	181 to 365 days	over 1 year
1	2	3	4	5	6	7	8	9	10	11	12	13	14	15	16
2020	229 088,6	210 902,4	180 640,7	6 979,5	519,6	522,5	950,2	947,0	4 040,2	11 206,6	423,7	1 422,8	948,2	1 368,6	7 043,4
January	14 085,4	12 340,1	10 106,2	575,7	53,3	36,6	54,4	39,2	392,2	1 169,6	19,5	154,1	164,1	134,4	697,5
February	14 752,5	13 174,0	10 844,9	529,9	53,8	28,6	56,7	96,8	293,9	1 048,7	32,2	116,5	98,1	150,5	651,3
March	17 220,0	15 746,3	13 047,2	464,9	36,4	29,8	60,0	54,4	284,4	1 008,7	31,6	130,5	75,6	197,2	573,7
April	14 326,9	13 492,4	11 821,6	238,0	8,4	23,1	38,5	18,9	149,1	596,5	32,5	57,9	53,7	78,0	374,4
May	17 916,0	16 518,2	14 305,5	422,5	25,2	30,3	71,9	36,9	258,2	975,3	30,8	99,7	58,3	109,2	677,2
June	21 240,5	19 171,5	16 173,2	798,4	140,3	48,1	92,1	67,7	450,2	1 270,5	50,6	125,0	108,6	187,1	799,2
July	19 383,6	17 971,1	15 576,3	538,0	19,6	40,6	81,3	72,7	323,7	874,6	37,8	121,5	83,1	92,7	539,4
August	19 786,6	18 313,1	15 829,5	608,2	12,2	42,7	89,9	93,4	369,9	865,3	34,5	122,9	64,5	96,6	546,7
September	20 368,6	18 794,1	16 290,7	755,2	31,1	52,8	110,9	136,0	424,3	819,3	48,9	116,3	66,0	91,9	496,2
October	21 518,6	19 842,6	17 063,0	709,6	36,7	49,5	89,9	123,1	410,3	966,4	27,9	100,9	48,3	69,5	719,8
November	21 480,4	20 077,8	17 430,9	660,4	79,8	61,5	98,6	127,7	292,9	742,1	45,9	110,0	70,2	79,1	436,9
December	27 009,5	25 461,1	22 151,7	678,7	22,9	78,9	105,9	80,1	391,0	869,7	31,3	167,3	57,7	82,2	531,2
2021	368 122,5	338 413,5	295 882,9	8 257,1	289,2	45,0	495,6	1 045,9	6 381,4	21 451,9	234,9	2 503,0	1 081,2	1 670,8	15 962,1
January	19 749,7	18 061,7	15 897,7	569,6	18,6	21,3	83,8	50,1	395,8	1 118,4	13,8	218,0	142,3	146,3	598,0
February	21 757,7	19 265,8	16 727,7	913,1	19,2	8,2	70,3	65,1	750,3	1 578,7	28,4	215,6	36,9	211,9	1 085,9
March	27 806,0	25 013,9	21 836,8	702,4	20,9	5,4	61,3	104,2	510,6	2 089,7	27,5	277,3	49,5	128,3	1 607,0
April	28 246,9	25 467,1	22 498,2	720,4	22,0	1,3	63,6	91,2	542,3	2 059,4	25,5	260,4	70,0	197,1	1 506,5
May	29 361,0	26 699,6	23 594,7	665,2	17,7	1,1	41,1	83,5	521,8	1 996,1	34,8	232,1	79,9	177,7	1 471,7
June	29 709,4	27 217,7	23 883,1	664,2	19,5	0,4	35,6	74,4	534,4	1 827,5	24,8	164,6	74,7	156,2	1 407,3
July	28 430,4	25 977,1	23 124,4	657,7	15,4	1,4	33,8	49,5	557,6	1 795,7	6,5	121,7	49,5	121,6	1 496,4
August	32 950,0	30 292,7	26 236,2	750,3	26,9	0,9	29,8	67,5	625,2	1 907,1	27,8	270,2	57,0	94,8	1 457,2
September	31 010,6	28 706,6	25 069,0	647,0	27,3	0,7	22,9	77,2	519,0	1 656,9	7,5	165,9	217,5	100,4	1 165,7
October	33 918,1	31 878,2	28 298,8	621,9	27,9	1,0	17,8	126,9	448,3	1 418,0	17,5	173,0	62,9	104,3	1 060,3
November	39 564,3	36 869,5	31 084,1	669,9	28,7	1,3	16,2	153,2	470,4	2 024,9	9,0	242,7	132,3	122,1	1 518,8
December	45 618,4	42 963,7	37 632,1	675,4	45,2	2,1	19,5	103,2	505,5	1 979,4	11,7	161,5	108,7	110,2	1 587,4

Table 5.2.6

Deposits attracted by commercial banks from individuals in foreign currency
(by type and maturity)

billions of UZS

Period	Total	including:													
		demand deposits	of which bank cards	savings deposits	of which:					time deposits	of which:				
					up to 30 days	31 to 90 days	91 to 180 days	181 to 365 days	over 1 year		up to 30 days	31 to 90 days	91 to 180 days	181 to 365 days	over 1 year
1	2	3	4	5	6	7	8	9	10	11	12	13	14	15	16
2020	100 798,2	91 728,8	13 471,2	633,1	33,4	101,1	158,8	11,1	328,6	8 436,3	234,6	934,2	1 414,0	827,9	5 025,7
January	6 559,0	5 570,9	989,5	51,6	1,6	8,3	15,0	0,9	25,8	936,5	43,2	160,6	86,5	100,2	546,1
February	6 391,2	5 743,4	807,7	58,8	4,2	6,7	27,2	0,6	20,2	589,0	26,6	121,0	75,8	82,7	282,8
March	5 970,0	5 014,3	933,3	65,5	8,0	13,3	27,0	0,3	17,0	890,2	12,5	112,8	95,6	99,3	570,1
April	3 887,6	3 489,3	824,2	40,3	1,7	11,2	15,2	0,5	11,6	358,0	12,8	58,5	30,1	21,4	235,3
May	6 917,3	6 369,0	799,2	56,4	3,6	13,6	23,6	0,3	15,3	491,9	9,1	58,7	140,5	30,6	253,0
June	9 783,7	8 979,6	861,7	91,6	5,7	24,6	35,1	2,0	24,1	712,6	15,8	110,1	70,9	57,9	458,0
July	9 135,7	8 483,9	896,7	43,9	1,2	4,3	7,2	1,8	29,4	607,9	16,7	48,8	126,1	63,1	353,2
August	9 451,9	8 659,4	1 162,7	44,0	0,8	3,6	3,1	1,1	35,4	748,5	16,1	53,6	161,2	100,1	417,5
September	10 713,4	9 935,8	1 294,5	41,9	2,2	3,3	1,1	0,4	34,9	735,7	20,8	52,6	129,8	76,8	455,7
October	11 290,5	10 559,8	1 550,2	38,3	1,3	5,0	2,9	0,6	28,5	692,4	16,2	51,2	131,8	54,7	438,6
November	9 648,2	8 859,9	1 421,3	40,2	2,0	2,7	1,2	1,0	33,4	748,0	22,6	46,6	232,3	43,7	402,9
December	11 049,8	10 063,6	1 929,9	60,6	1,1	4,5	0,3	1,7	53,0	925,6	22,3	59,8	133,5	97,4	612,6
2021	155 142,6	143 622,5	25 225,3	749,1	8,8	37,5	13,2	22,5	667,1	10 771,0	182,0	703,2	1 899,9	841,3	7 144,7
January	8 715,2	7 854,2	1 607,4	53,4	0,2	3,1	1,0	1,2	47,9	807,6	23,9	57,2	169,8	77,6	479,1
February	9 382,1	8 588,7	1 381,4	42,6	0,6	2,3	1,2	1,4	37,1	750,8	26,6	51,7	155,7	51,2	465,6
March	10 971,5	9 637,1	1 687,2	52,0	2,1	5,5	0,9	5,3	38,2	1 282,4	26,2	63,3	200,8	72,1	920,0
April	11 524,9	10 453,7	1 723,4	44,5	0,7	3,6	0,2	0,6	39,3	1 026,8	79,3	53,4	130,1	73,3	690,7
May	12 097,3	11 269,3	2 083,8	45,2	3,7	3,0	1,1	0,8	36,7	782,7	2,2	63,6	142,2	46,1	528,5
June	13 888,9	12 692,1	1 752,9	251,8	0,0	2,8	3,5	2,7	242,8	945,0	9,7	56,6	128,5	69,2	680,9
July	12 335,9	11 374,8	1 389,8	45,0	0,4	2,4	0,5	1,9	39,8	916,1	0,5	49,3	152,2	174,4	539,8
August	15 469,8	14 616,3	2 371,5	43,9	0,3	3,0	1,2	2,1	37,3	809,6	0,9	53,2	171,6	50,5	533,3
September	14 531,3	13 689,6	2 372,3	32,4	0,2	3,0	0,9	1,4	26,9	809,3	4,8	43,2	141,5	60,6	559,2
October	15 725,9	14 892,3	2 762,5	38,6	0,2	2,7	0,8	1,3	33,6	795,0	0,5	48,0	118,8	60,1	567,5
November	15 557,6	14 604,3	3 017,2	37,7	0,3	3,0	0,9	1,9	31,6	915,6	5,1	84,9	158,8	53,0	613,6
December	14 942,4	13 950,3	3 075,9	61,8	0,1	3,0	0,9	2,0	55,8	930,3	2,2	78,8	229,7	53,1	566,4

Table 5.2.7a

Deposits attracted by commercial banks from individuals in national currency in 2020

(by type, maturity and regions)

billions of UZS

Period	Total	including:													
		demand deposits	of which bank cards	savings deposits	of which:					time deposits	of which:				
					up to 30 days	31 to 90 days	91 to 180 days	181 to 365 days	over 1 year		up to 30 days	31 to 90 days	91 to 180 days	181 to 365 days	over 1 year
1	2	3	4	5	6	7	8	9	10	11	12	13	14	15	16
Republic of Karakalpakstan	10 228,9	9 344,1	8 396,0	486,4	30,7	47,5	105,7	63,4	239,2	398,4	7,6	46,7	35,2	61,3	247,6
January	671,5	595,8	525,1	37,2	4,4	4,3	4,5	2,7	21,3	38,5	0,2	3,6	6,0	3,8	25,0
February	723,3	652,2	574,1	35,6	4,4	2,5	5,9	4,9	17,9	35,4	0,1	4,3	1,6	3,9	25,5
March	772,6	702,5	620,2	37,0	2,9	4,5	7,1	5,0	17,5	33,1	0,1	4,0	2,4	4,0	22,5
April	686,9	647,4	599,1	19,3	1,3	2,6	5,5	1,6	8,4	20,2	0,2	1,6	1,3	3,2	13,9
May	859,2	793,3	715,5	31,0	1,5	1,9	6,2	2,0	19,4	34,9	0,2	2,9	2,4	6,9	22,5
June	1 056,4	951,4	841,6	50,0	7,7	4,9	11,8	2,8	22,7	54,9	0,7	3,6	4,9	8,4	37,4
July	813,8	742,8	656,6	35,5	1,7	2,0	8,9	4,5	18,5	35,4	0,5	5,8	2,8	5,6	20,7
August	874,4	803,9	729,8	37,9	0,3	4,1	9,7	6,2	17,6	32,6	0,4	4,1	3,4	6,5	18,1
September	901,6	817,0	737,8	53,0	0,4	5,3	13,2	8,2	25,8	31,6	1,6	4,9	3,7	5,3	16,1
October	904,1	825,5	749,5	53,5	3,1	3,3	9,2	8,1	29,9	25,1	0,2	3,2	1,8	3,9	16,0
November	896,9	823,2	738,6	48,6	2,5	6,3	11,2	9,4	19,3	25,1	1,8	2,3	2,7	4,0	14,3
December	1 068,2	989,0	908,0	47,7	0,5	5,7	12,5	8,2	20,8	31,5	1,6	6,3	2,2	5,6	15,8
Andijan region	11 769,2	11 204,3	10 505,7	266,0	19,9	21,9	24,9	45,8	153,5	298,9	8,7	28,0	22,3	32,9	207,1
January	750,5	695,1	635,5	21,5	1,2	1,1	1,0	1,0	17,2	33,8	0,3	2,5	2,2	1,5	27,3
February	776,4	719,0	647,8	25,7	1,3	1,3	0,9	5,4	16,9	31,7	0,9	1,8	1,6	2,7	24,7
March	906,8	858,5	797,5	15,0	0,3	0,9	1,6	3,5	8,7	33,3	0,1	2,1	1,8	14,0	15,4
April	805,2	773,9	739,2	8,7	0,3	0,8	0,9	0,6	6,1	22,6	0,9	0,4	1,3	1,9	18,2
May	955,7	914,5	860,8	14,0	0,4	1,0	1,5	1,7	9,4	27,1	0,1	1,4	2,2	1,5	22,0
June	1 108,9	1 043,9	973,0	28,7	5,8	2,8	2,6	3,6	13,9	36,3	1,6	1,4	4,2	3,0	26,1
July	969,9	932,4	883,6	16,6	1,1	1,6	1,7	3,3	8,9	20,9	0,2	3,8	2,0	1,5	13,4
August	1 042,2	1 000,7	939,1	24,0	0,8	1,4	2,6	6,4	12,9	17,4	0,4	3,0	1,1	1,7	11,1
September	1 079,2	1 016,5	955,9	35,6	1,9	2,3	4,7	7,8	19,0	27,0	1,6	3,2	1,8	1,6	18,9
October	1 036,9	995,5	937,3	25,5	1,5	2,0	2,6	5,7	13,7	15,8	0,1	2,5	0,9	0,8	11,5
November	1 069,1	1 030,2	982,1	24,4	4,2	2,1	2,2	3,7	12,2	14,6	1,5	1,1	1,2	1,2	9,6
December	1 268,5	1 224,0	1 154,0	26,1	1,1	4,6	2,6	3,2	14,7	18,3	1,0	4,8	2,0	1,5	8,9

Period	Total	including:													
		demand deposits	of which bank cards	savings deposits	of which:					time deposits	of which:				
					up to 30 days	31 to 90 days	91 to 180 days	181 to 365 days	over 1 year		up to 30 days	31 to 90 days	91 to 180 days	181 to 365 days	over 1 year
1	2	3	4	5	6	7	8	9	10	11	12	13	14	15	16
Bukhara region	9 316,2	8 125,8	7 405,8	582,1	32,7	54,7	106,8	60,7	327,2	608,2	13,6	39,3	42,4	83,6	429,3
January	630,1	503,9	439,8	48,7	3,4	3,5	6,1	2,1	33,7	77,4	0,5	6,0	6,9	7,1	56,8
February	670,4	544,1	479,5	46,7	5,0	2,2	6,8	4,4	28,3	79,6	0,6	3,4	5,3	8,0	62,4
March	709,6	604,7	541,1	39,4	2,1	2,3	4,8	5,6	24,5	65,6	1,2	3,1	6,7	10,3	44,2
April	598,7	549,4	509,5	21,0	0,1	1,6	4,2	1,9	13,1	28,2	1,0	1,4	1,5	5,5	18,9
May	753,8	659,1	609,9	39,7	1,1	2,5	11,4	3,4	21,4	54,9	0,8	3,4	3,3	10,4	37,0
June	913,4	774,5	702,8	60,0	9,5	4,1	10,1	2,7	33,7	78,9	1,1	3,8	5,1	13,0	55,8
July	758,1	675,7	624,7	42,8	1,0	4,1	9,7	4,3	23,7	39,6	1,0	1,9	2,9	5,0	28,7
August	791,2	700,4	646,3	47,9	0,3	4,5	11,5	7,3	24,3	42,8	1,4	3,5	2,5	7,4	28,0
September	798,8	699,8	638,1	58,6	0,2	5,9	11,4	7,0	34,1	40,4	2,4	3,5	3,2	5,2	26,2
October	811,6	722,0	655,7	58,6	2,5	6,2	9,6	8,8	31,5	31,0	0,4	2,4	1,1	3,7	23,3
November	834,5	745,6	681,8	55,9	6,6	9,1	8,7	7,4	24,1	33,0	1,9	2,3	2,2	4,7	21,9
December	1 046,1	946,5	876,6	62,8	0,8	8,8	12,5	5,9	34,7	36,9	1,4	4,5	1,7	3,3	26,0
Djizak region	5 804,3	5 351,0	4 865,8	231,4	29,0	17,2	31,8	46,8	106,5	221,9	8,9	40,0	16,0	25,0	132,0
January	373,2	326,8	278,5	22,1	2,9	1,5	2,1	2,7	12,8	24,4	0,2	5,1	1,6	2,3	15,1
February	367,1	329,0	278,3	17,2	3,0	0,8	2,2	3,8	7,4	20,9	1,0	2,3	2,2	1,5	13,9
March	393,9	360,7	317,1	12,7	1,7	0,9	2,4	1,6	6,0	20,5	0,3	3,6	2,6	2,7	11,3
April	382,5	358,9	337,9	10,5	0,2	0,7	1,4	0,5	7,7	13,1	0,6	1,9	1,2	1,8	7,6
May	532,1	493,2	451,2	18,0	1,4	1,6	2,3	1,9	10,9	20,9	0,2	3,0	0,8	3,7	13,2
June	573,5	520,5	481,4	27,5	7,2	1,2	3,1	3,2	12,7	25,6	1,0	3,4	1,6	4,3	15,2
July	488,9	460,3	428,1	14,5	0,4	0,7	2,7	4,0	6,8	14,1	0,4	4,5	0,9	1,2	7,2
August	495,4	463,3	421,9	16,0	0,4	1,0	2,4	4,8	7,3	16,1	0,5	3,5	1,1	1,8	9,3
September	509,5	470,9	435,4	22,9	4,1	1,5	3,1	6,4	7,6	15,8	1,3	3,8	0,4	1,4	9,0
October	522,3	480,7	436,5	24,4	3,2	1,7	2,8	6,8	9,9	17,3	0,5	2,9	0,5	1,5	11,8
November	527,7	485,6	440,6	27,0	3,8	2,9	3,8	7,0	9,5	15,1	1,4	1,7	2,2	1,0	9,0
December	638,0	601,1	558,9	18,7	0,8	2,6	3,5	4,1	7,8	18,2	1,7	4,3	0,9	1,8	9,5

Period	Total	including:													
		demand deposits	of which bank cards	savings deposits	of which:					time deposits	of which:				
					up to 30 days	31 to 90 days	91 to 180 days	181 to 365 days	over 1 year		up to 30 days	31 to 90 days	91 to 180 days	181 to 365 days	over 1 year
1	2	3	4	5	6	7	8	9	10	11	12	13	14	15	16
Kashkadarya region	13 447,5	12 517,5	11 540,4	426,1	39,5	39,4	71,8	74,6	200,7	503,9	25,0	78,9	41,8	54,4	303,8
January	865,9	776,4	685,8	37,5	6,4	2,5	5,3	2,9	20,4	52,0	0,5	9,7	5,7	5,1	31,0
February	953,1	862,6	747,5	38,4	5,8	2,3	2,9	10,0	17,4	52,1	1,0	4,8	2,6	3,9	39,8
March	1 073,2	991,8	876,3	29,6	2,2	1,7	5,0	5,0	15,6	51,8	1,4	5,7	3,0	8,4	33,3
April	910,5	864,5	807,0	15,6	0,3	1,7	4,5	1,0	8,1	30,4	1,3	2,6	2,1	5,1	19,2
May	1 045,9	965,3	897,8	36,2	2,3	1,8	5,6	8,2	18,4	44,3	1,4	4,1	3,2	5,2	30,4
June	1 281,4	1 174,9	1 096,1	46,0	10,9	3,5	6,9	6,8	17,9	60,5	2,5	5,5	5,8	9,8	37,0
July	1 112,8	1 040,6	973,3	34,4	1,1	3,8	5,8	7,9	15,8	37,8	1,9	8,5	2,9	3,8	20,8
August	1 128,7	1 058,6	995,9	34,6	1,1	4,0	6,0	6,7	16,8	35,4	2,1	7,6	4,6	3,2	18,0
September	1 165,4	1 088,7	1 016,8	38,2	1,4	4,1	7,0	4,7	20,9	38,5	3,6	6,9	4,7	2,3	20,9
October	1 217,5	1 149,2	1 073,3	36,1	0,3	3,3	6,9	6,5	19,1	32,2	3,0	7,3	3,0	3,0	15,9
November	1 200,2	1 127,4	1 033,9	42,6	7,5	4,6	7,2	9,1	14,2	30,2	4,7	5,7	2,5	1,8	15,6
December	1 493,0	1 417,4	1 336,6	37,0	0,2	6,1	8,8	5,7	16,2	38,6	1,7	10,6	1,7	2,8	21,8
Navoi region	10 460,3	9 221,8	8 094,0	547,2	41,6	42,1	86,8	122,8	254,0	691,2	44,6	156,4	65,2	91,0	334,0
January	646,2	541,2	453,1	43,8	9,8	2,8	5,8	3,7	21,8	61,2	1,1	14,2	11,2	6,2	28,5
February	647,7	561,5	463,1	33,1	5,9	2,1	2,8	6,3	15,9	53,1	3,4	9,0	5,9	4,5	30,2
March	707,7	617,4	534,0	30,7	1,1	3,0	6,3	4,0	16,2	59,6	1,5	16,0	3,8	9,6	28,7
April	652,7	604,4	549,6	14,6	1,0	1,7	3,3	1,1	7,5	33,7	4,2	7,5	3,2	5,1	13,7
May	811,1	723,4	646,9	32,9	1,4	3,5	6,7	2,6	18,6	54,8	2,8	11,7	3,5	6,9	29,9
June	971,0	854,2	744,6	41,8	6,0	3,6	8,8	3,8	19,7	75,0	7,3	11,8	6,4	9,9	39,7
July	904,1	808,7	715,7	36,5	0,1	3,1	7,5	8,6	17,2	58,9	3,7	19,5	7,0	6,8	21,8
August	915,9	809,6	718,1	47,1	0,1	3,2	7,7	10,5	25,6	59,2	2,7	16,2	5,6	8,2	26,5
September	992,8	855,7	755,4	74,2	2,5	5,0	9,8	21,2	35,8	62,9	7,2	11,0	4,5	10,4	29,8
October	1 004,5	881,3	766,3	66,9	3,7	4,2	8,2	18,7	32,0	56,3	1,9	14,6	4,5	8,0	27,4
November	1 052,3	922,8	807,9	73,6	8,9	3,8	10,8	31,3	18,8	55,9	5,6	11,4	4,6	6,9	27,3
December	1 154,1	1 041,5	939,2	51,9	1,1	6,1	9,0	10,9	24,9	60,7	3,3	13,4	5,0	8,5	30,5

Period	Total	including:													
		demand deposits	of which bank cards	savings deposits	of which:					time deposits	of which:				
					up to 30 days	31 to 90 days	91 to 180 days	181 to 365 days	over 1 year		up to 30 days	31 to 90 days	91 to 180 days	181 to 365 days	over 1 year
1	2	3	4	5	6	7	8	9	10	11	12	13	14	15	16
Namangan region	8 915,8	8 498,5	7 828,4	208,7	18,3	19,8	33,5	32,8	104,3	208,6	3,3	17,2	21,9	21,7	144,5
January	563,6	517,3	455,8	17,9	1,3	1,5	2,0	4,6	8,5	28,4	0,3	1,6	4,0	2,9	19,6
February	601,0	562,0	506,5	15,7	1,1	1,3	2,4	4,1	6,8	23,3	0,3	1,0	2,2	1,8	17,9
March	660,1	626,2	567,3	13,9	0,6	0,9	3,4	2,2	6,8	20,0	0,1	1,0	1,5	4,1	13,3
April	599,4	581,8	532,9	8,2	0,1	0,8	1,0	0,3	6,1	9,4	0,1	0,4	0,4	0,5	7,9
May	786,2	759,3	712,7	11,6	0,7	1,5	2,3	0,9	6,1	15,3	0,2	0,6	0,9	1,3	12,1
June	886,4	835,9	775,8	22,9	6,0	2,0	4,3	2,3	8,3	27,6	0,5	0,7	3,1	3,7	19,5
July	761,4	724,8	673,9	19,0	1,4	1,6	2,7	1,4	11,9	17,6	0,4	0,8	1,9	1,9	12,6
August	733,3	698,7	644,0	18,7	0,2	1,3	3,1	3,4	10,7	15,9	0,2	1,1	2,8	1,7	10,1
September	738,1	706,2	662,6	16,9	0,2	1,5	3,3	4,2	7,6	15,1	0,2	2,2	1,0	1,2	10,5
October	825,2	791,6	734,4	24,9	2,5	2,1	2,6	4,1	13,5	8,7	0,2	0,7	0,1	0,7	7,0
November	808,8	777,3	705,7	19,9	2,5	2,4	3,1	3,0	9,0	11,6	0,4	2,8	0,8	0,9	6,8
December	952,3	917,4	856,7	19,0	1,7	3,0	3,2	2,1	8,9	15,8	0,3	4,2	3,1	1,1	7,2
Samarkand region	13 414,4	12 272,4	10 401,2	526,4	50,2	49,4	74,7	51,5	300,6	615,6	14,5	49,6	41,6	59,3	450,6
January	796,2	688,8	569,2	40,7	1,9	3,5	3,4	1,6	30,2	66,7	0,6	6,3	7,3	2,0	50,5
February	851,5	747,4	603,9	41,0	2,3	2,9	4,6	3,6	27,7	63,1	0,7	2,7	6,2	4,8	48,6
March	977,0	891,3	738,0	29,1	1,1	1,9	4,4	2,7	19,0	56,6	0,7	3,8	2,7	6,2	43,1
April	759,3	713,1	633,2	18,9	0,8	2,6	2,7	2,2	10,6	27,3	1,0	2,2	1,8	2,6	19,6
May	1 101,0	1 029,5	884,0	30,7	0,4	3,7	4,2	2,1	20,2	40,8	0,8	3,1	2,8	2,9	31,2
June	1 416,6	1 285,6	1 052,4	55,5	11,6	6,4	6,0	4,2	27,3	75,5	1,5	3,3	3,9	9,7	57,1
July	1 118,8	1 007,5	840,3	49,3	4,3	5,7	8,3	4,2	26,8	62,1	1,9	4,8	4,3	5,5	45,5
August	1 166,3	1 067,6	917,7	44,1	2,1	3,9	8,1	4,9	25,0	54,7	1,3	5,5	2,6	5,4	39,8
September	1 182,3	1 082,6	941,3	55,3	6,1	4,1	8,4	7,1	29,5	44,5	1,9	4,6	3,6	5,9	28,5
October	1 256,6	1 159,6	999,7	56,3	5,7	4,3	9,1	7,6	29,7	40,7	1,1	3,4	1,3	3,4	31,6
November	1 296,7	1 207,3	1 001,9	50,0	8,7	4,5	8,1	6,1	22,5	39,3	1,6	3,6	3,0	4,2	26,9
December	1 492,2	1 392,1	1 219,6	55,6	5,2	6,0	7,3	5,1	31,9	44,5	1,5	6,3	2,0	6,6	28,2

Period	Total	including:													
		demand deposits	of which bank cards	savings deposits	of which:					time deposits	of which:				
					up to 30 days	31 to 90 days	91 to 180 days	181 to 365 days	over 1 year		up to 30 days	31 to 90 days	91 to 180 days	181 to 365 days	over 1 year
1	2	3	4	5	6	7	8	9	10	11	12	13	14	15	16
Surkhandarya region	8 237,3	7 543,2	6 968,7	384,3	25,8	30,8	70,8	67,2	189,7	309,8	7,5	24,1	19,3	52,1	206,9
January	511,6	447,4	389,3	31,9	1,1	2,2	4,8	3,3	20,5	32,3	0,1	1,6	3,9	3,6	23,1
February	530,4	470,9	419,1	32,8	2,5	1,6	5,2	8,3	15,2	26,8	0,3	1,4	1,6	4,0	19,6
March	593,4	533,7	489,6	25,8	0,9	2,6	4,2	5,0	13,2	33,9	0,5	1,8	2,1	9,7	19,9
April	562,7	525,5	489,1	17,4	0,2	1,9	3,9	1,8	9,6	19,8	0,7	1,3	0,8	3,2	13,8
May	741,5	678,5	614,9	33,1	1,7	2,1	5,7	2,9	20,7	29,9	0,1	1,9	1,2	5,0	21,7
June	822,1	742,7	688,4	43,8	9,3	3,6	6,9	7,1	16,8	35,6	0,6	1,7	2,1	8,2	23,0
July	670,0	619,1	578,4	28,0	1,0	2,5	5,6	4,3	14,6	22,8	0,4	2,7	1,8	3,7	14,3
August	685,4	635,5	596,7	27,8	0,4	2,0	6,3	6,0	13,1	22,1	0,8	2,8	1,2	3,4	14,0
September	727,8	665,0	623,0	37,4	0,6	2,6	7,3	8,8	18,1	25,3	1,3	1,5	1,5	3,0	18,0
October	762,7	710,3	661,8	31,0	1,1	3,0	6,6	6,4	13,9	21,4	0,0	2,1	1,2	3,2	14,8
November	755,1	694,8	643,3	40,9	5,7	2,5	8,7	8,7	15,4	19,4	1,2	2,2	1,2	2,5	12,3
December	874,6	819,8	775,3	34,3	1,3	4,4	5,7	4,6	18,4	20,5	1,5	3,1	0,7	2,7	12,4
Syrdarya region	4 377,3	4 055,2	3 755,9	202,1	25,6	26,8	35,3	23,2	91,1	120,0	8,3	21,5	11,6	12,1	66,5
January	350,5	314,5	288,3	18,9	2,7	3,2	1,5	0,7	10,8	17,1	0,2	3,4	1,8	0,8	11,0
February	266,6	237,3	211,3	18,6	3,4	1,2	0,9	2,0	11,1	10,7	0,4	1,3	0,7	1,1	7,2
March	312,3	287,4	257,1	13,2	0,9	1,5	1,3	1,2	8,4	11,7	0,2	1,9	1,1	1,0	7,5
April	283,6	271,7	255,8	6,3	0,5	1,1	0,6	0,2	3,8	5,6	0,7	1,0	0,5	0,4	3,0
May	485,1	457,8	432,7	17,6	0,9	1,5	3,3	0,7	11,1	9,8	0,3	1,7	0,6	1,9	5,3
June	420,0	383,2	356,3	21,5	4,9	2,2	4,2	2,0	8,2	15,3	1,5	1,2	1,2	3,0	8,5
July	357,0	336,8	306,8	12,9	0,4	2,1	3,2	2,3	4,9	7,3	0,2	2,6	0,6	0,6	3,3
August	345,6	322,3	300,2	16,3	0,3	2,4	3,7	3,3	6,6	6,9	0,1	1,7	1,9	0,6	2,6
September	351,4	323,1	306,0	20,1	1,6	3,1	5,4	2,3	7,8	8,2	0,9	1,5	0,8	0,4	4,5
October	382,1	354,1	333,8	21,2	2,4	2,3	4,1	3,4	9,1	6,8	0,1	1,3	0,8	0,5	4,1
November	364,9	338,5	312,1	19,2	5,5	2,0	4,1	3,4	4,1	7,2	1,6	1,5	0,7	1,0	2,4
December	458,0	428,3	395,4	16,3	2,1	4,1	3,3	1,7	5,1	13,4	2,0	2,5	0,8	0,9	7,1

Period	Total	including:													
		demand deposits	of which bank cards	savings deposits	of which:					time deposits	of which:				
					up to 30 days	31 to 90 days	91 to 180 days	181 to 365 days	over 1 year		up to 30 days	31 to 90 days	91 to 180 days	181 to 365 days	over 1 year
1	2	3	4	5	6	7	8	9	10	11	12	13	14	15	16
Tashkent region	17 773,9	16 554,6	14 975,2	508,9	16,2	38,6	60,1	95,6	298,3	710,4	137,5	172,3	73,3	73,6	253,6
January	1 041,5	940,2	809,1	36,2	3,0	3,3	3,2	3,7	23,1	65,1	8,5	19,3	8,4	4,1	24,8
February	1 170,1	1 052,5	903,6	47,0	2,9	4,9	5,4	10,9	23,0	70,6	10,7	13,8	14,6	5,7	25,9
March	1 281,4	1 166,9	1 048,9	42,6	1,6	3,4	4,5	4,4	28,7	71,9	17,7	16,1	3,9	10,3	23,9
April	1 174,0	1 113,9	1 015,5	16,8	0,4	2,9	2,0	5,1	6,4	43,2	9,2	6,4	4,5	5,2	17,9
May	1 427,4	1 343,8	1 220,5	33,1	0,4	2,7	5,2	4,5	20,4	50,5	11,5	8,3	4,0	6,8	19,8
June	1 637,9	1 498,2	1 327,0	52,8	4,4	3,2	4,8	10,7	29,7	86,9	16,0	12,9	7,3	17,0	33,7
July	1 912,7	1 813,2	1 676,7	43,5	0,2	3,4	5,6	6,4	27,9	56,0	14,9	15,3	4,8	4,0	17,0
August	1 611,3	1 507,5	1 357,0	45,7	0,1	2,6	4,9	8,9	29,1	58,2	11,8	15,9	5,2	4,4	20,9
September	1 632,4	1 502,7	1 334,6	70,3	0,3	2,5	9,2	19,6	38,8	59,4	12,0	13,8	6,3	5,7	21,5
October	1 552,7	1 451,4	1 338,5	50,4	0,2	2,1	4,6	9,3	34,1	50,9	9,4	12,9	5,7	3,6	19,2
November	1 510,0	1 433,9	1 336,2	32,7	1,3	4,4	4,8	7,1	15,2	43,4	10,3	13,8	5,5	2,8	11,0
December	1 822,3	1 730,5	1 607,6	37,6	1,3	3,1	6,0	5,1	22,0	54,3	5,6	23,8	3,0	3,9	17,9
Fergana region	14 555,8	13 488,8	11 950,0	448,8	31,8	28,9	51,6	56,8	279,6	618,3	15,4	60,6	40,2	62,6	439,5
January	962,4	838,1	720,6	32,8	3,0	1,7	2,8	1,7	23,5	91,4	1,0	7,3	8,7	3,0	71,4
February	962,6	862,2	736,3	34,4	3,8	1,3	2,2	9,1	18,0	66,0	1,0	5,4	1,9	3,2	54,4
March	1 080,3	991,3	863,2	23,5	1,4	1,1	3,6	3,6	13,9	65,4	0,8	6,8	3,3	14,3	40,1
April	1 054,8	989,3	889,2	24,8	0,2	1,9	2,3	0,9	19,5	40,6	1,0	2,8	2,3	5,1	29,4
May	1 192,2	1 115,9	987,9	22,8	1,1	1,2	4,0	1,5	15,0	53,5	0,8	4,4	2,7	3,7	41,8
June	1 360,1	1 246,1	1 098,5	47,5	9,7	2,1	4,2	5,5	26,0	66,5	2,2	3,8	4,8	5,2	50,5
July	1 172,5	1 092,8	981,6	39,1	1,5	2,2	4,7	5,1	25,5	40,6	1,0	5,8	3,8	4,9	25,1
August	1 218,5	1 142,5	1 031,7	39,9	0,5	2,8	6,1	6,4	24,2	36,0	0,8	4,8	2,9	5,7	21,8
September	1 282,9	1 183,5	1 073,9	53,8	3,5	2,9	5,6	9,2	32,7	45,6	1,6	4,6	2,7	9,3	27,3
October	1 327,3	1 248,5	1 111,8	39,3	2,1	4,0	4,4	5,8	23,0	39,4	1,4	4,7	1,7	3,1	28,6
November	1 364,5	1 287,7	1 125,4	43,7	4,2	3,3	6,3	4,3	25,6	33,1	1,9	3,7	2,7	2,0	22,7
December	1 577,9	1 490,8	1 329,9	46,9	0,8	4,4	5,4	3,6	32,7	40,2	1,8	6,4	2,5	3,1	26,4

Period	Total	including:													
		demand deposits	of which bank cards	savings deposits	of which:					time deposits	of which:				
					up to 30 days	31 to 90 days	91 to 180 days	181 to 365 days	over 1 year		up to 30 days	31 to 90 days	91 to 180 days	181 to 365 days	over 1 year
1	2	3	4	5	6	7	8	9	10	11	12	13	14	15	16
Khorezm region	9 613,3	7 758,3	6 726,6	571,0	33,5	63,2	120,6	75,7	278,1	1 284,1	27,8	230,5	199,2	180,6	645,9
January	666,5	483,7	400,6	42,0	6,1	2,4	7,5	3,3	22,6	140,9	0,8	24,2	24,8	13,1	77,9
February	667,8	501,4	419,3	40,6	3,7	2,3	7,9	8,5	18,2	125,8	1,9	18,8	16,9	10,9	77,3
March	702,5	562,4	483,7	24,7	0,8	2,5	6,4	4,7	10,4	115,3	1,8	20,8	14,2	23,7	54,8
April	604,4	516,9	469,6	16,9	0,1	1,8	4,2	0,8	10,0	70,6	2,2	12,7	10,8	15,5	29,5
May	810,4	648,0	568,9	28,7	0,8	1,9	5,2	1,6	19,3	133,7	1,3	15,1	13,3	24,2	79,8
June	939,5	733,1	630,1	47,6	8,6	3,4	10,0	3,2	22,4	158,8	2,2	21,7	29,8	32,8	72,3
July	785,4	638,3	544,2	41,7	0,4	4,7	10,0	4,9	21,6	105,4	2,1	16,6	25,7	17,8	43,2
August	800,3	667,0	587,2	51,2	0,2	6,4	11,6	7,1	25,9	82,1	3,0	19,0	13,9	10,8	35,4
September	840,2	685,6	593,2	62,4	1,3	8,1	13,8	7,2	31,9	92,2	4,4	20,2	11,5	8,5	47,5
October	876,0	729,0	631,7	67,0	2,2	7,2	12,7	14,2	30,8	80,0	2,0	15,5	10,4	8,0	44,0
November	881,0	733,2	644,6	73,8	8,8	10,1	13,7	10,2	30,9	74,0	3,7	17,7	13,2	7,2	32,2
December	1 039,2	859,7	753,4	74,3	0,4	12,6	17,5	9,8	34,0	105,3	2,5	28,1	14,7	8,0	52,1
Tashkent	91 174,3	84 966,9	67 226,9	1 590,1	124,8	42,1	75,7	130,1	1 217,4	4 617,3	100,8	457,8	318,2	558,5	3 182,0
January	5 255,7	4 670,8	3 455,6	144,4	6,0	3,2	4,3	5,2	125,6	440,5	5,3	49,2	71,6	79,1	235,4
February	5 564,4	5 071,9	3 854,5	103,0	8,7	2,0	6,7	15,5	70,0	389,5	9,9	46,6	34,6	94,3	204,0
March	7 048,9	6 551,5	4 913,2	127,5	18,9	2,4	5,0	5,8	95,4	370,0	5,3	43,8	26,6	78,9	215,5
April	5 252,4	4 981,6	3 994,1	38,9	3,0	1,1	2,0	0,8	32,0	231,9	9,4	15,7	22,0	23,0	161,8
May	6 414,4	5 936,6	4 701,6	73,1	11,0	3,4	8,4	3,0	47,2	404,8	10,3	38,2	17,3	28,7	310,3
June	7 853,2	7 127,4	5 405,1	252,7	38,6	5,0	8,5	9,6	191,0	473,1	11,9	50,1	28,5	59,2	323,5
July	7 558,2	7 077,9	5 692,4	124,2	5,1	3,1	5,0	11,5	99,6	356,1	9,2	28,8	21,6	30,5	266,0
August	7 978,2	7 435,6	5 943,9	156,9	5,2	3,1	6,2	11,5	130,8	385,7	9,2	34,0	15,5	35,8	291,2
September	8 166,2	7 696,9	6 216,7	156,4	7,0	4,0	8,6	22,3	114,6	312,9	8,9	34,6	20,1	31,9	217,4
October	9 039,1	8 343,9	6 632,6	154,4	6,2	3,9	6,5	17,6	120,2	540,9	7,5	27,5	15,2	26,0	464,7
November	8 918,6	8 470,2	6 976,7	108,1	9,5	3,5	5,9	17,1	72,2	340,2	8,3	40,3	27,7	38,8	225,1
December	12 124,9	11 602,8	9 440,4	150,4	5,6	7,4	8,6	10,1	118,7	371,7	5,6	49,1	17,4	32,4	267,3

Table 5.2.7b

Deposits attracted by commercial banks from individuals in national currency in 2021

(by type, maturity and regions)

billions of UZS

Period	Total	including:													
		demand deposits	of which bank cards	savings deposits	of which:					time deposits	of which:				
					up to 30 days	31 to 90 days	91 to 180 days	181 to 365 days	over 1 year		up to 30 days	31 to 90 days	91 to 180 days	181 to 365 days	over 1 year
1	2	3	4	5	6	7	8	9	10	11	12	13	14	15	16
Republic of Karakalpakstan	14 303,2	12 808,1	11 894,9	533,5	14,5	2,9	68,2	67,4	380,5	961,5	6,2	81,1	25,3	69,5	779,3
January	795,2	718,8	675,4	40,7	1,0	1,1	10,8	3,4	24,4	35,7	0,3	8,3	1,4	6,1	19,5
February	868,4	741,0	681,4	49,9	1,3	0,5	9,4	4,0	34,6	77,5	0,4	7,9	1,3	12,5	55,3
March	1 138,1	1 003,1	924,4	40,1	1,6	0,3	7,6	4,6	26,0	94,8	0,3	9,7	2,2	6,6	76,1
April	1 119,8	995,9	929,2	39,5	2,2	0,0	7,7	5,2	24,3	84,5	0,4	6,8	1,9	4,2	71,1
May	1 173,5	1 048,5	982,8	35,0	1,2	0,0	7,8	3,5	22,5	90,0	1,7	4,8	1,4	5,5	76,7
June	1 209,5	1 076,8	1 000,9	35,7	1,1	0,0	5,1	3,9	25,5	97,1	0,8	9,7	3,1	5,5	78,0
July	1 233,4	1 100,2	1 017,5	41,4	1,1	0,1	3,8	3,2	33,3	91,9	0,0	5,8	1,7	4,8	79,5
August	1 293,6	1 153,3	1 053,2	54,7	1,3	0,0	5,2	1,7	46,4	85,6	1,3	4,9	1,5	2,6	75,3
September	1 207,3	1 084,7	1 002,9	37,2	1,6	0,0	3,6	4,2	27,7	85,5	0,1	5,5	4,1	4,9	71,0
October	1 332,8	1 211,6	1 130,4	49,6	0,5	0,3	2,3	10,8	35,7	71,5	0,8	5,0	2,3	4,5	58,9
November	1 369,5	1 236,9	1 154,1	57,4	0,7	0,3	2,4	14,2	39,7	75,2	0,1	6,0	2,2	6,8	60,0
December	1 562,1	1 437,4	1 342,7	52,4	0,8	0,3	2,5	8,6	40,2	72,3	0,0	6,6	2,1	5,5	58,1
Andijan region	17 647,9	16 880,2	16 060,4	285,2	10,3	2,7	11,5	72,0	188,7	482,5	5,5	41,6	15,8	31,0	388,7
January	1 012,8	971,7	916,7	24,0	1,1	1,1	2,0	4,0	15,8	17,2	0,1	4,5	0,6	2,9	9,1
February	1 046,6	991,2	926,5	23,9	0,5	0,3	0,7	4,1	18,3	31,6	1,7	3,9	0,5	6,3	19,1
March	1 379,6	1 308,6	1 236,8	22,5	0,1	0,2	1,8	6,4	13,9	48,6	0,1	4,5	1,1	3,0	39,9
April	1 358,0	1 290,2	1 230,8	17,8	0,4	0,0	1,6	4,1	11,7	50,0	0,8	2,1	0,9	3,0	43,2
May	1 395,6	1 337,7	1 269,5	18,0	0,7	0,1	0,7	4,2	12,2	39,9	0,6	2,8	1,4	1,8	33,4
June	1 383,0	1 317,6	1 254,5	22,8	0,9	0,0	1,3	5,2	15,5	42,6	1,6	3,6	2,0	1,9	33,5
July	1 479,0	1 405,2	1 331,3	26,4	0,3	0,3	1,0	4,5	20,4	47,3	0,0	3,7	0,8	1,6	41,2
August	1 595,3	1 510,5	1 423,7	30,2	0,9	0,1	0,7	6,8	21,7	54,5	0,4	3,8	0,8	1,8	47,7
September	1 535,7	1 472,1	1 397,0	26,6	1,3	0,1	0,4	7,1	17,8	37,0	0,0	3,2	3,0	1,4	29,4
October	1 680,7	1 617,8	1 550,6	23,2	1,0	0,2	0,3	9,2	12,6	39,6	0,2	2,9	2,0	2,5	32,1
November	1 788,2	1 721,5	1 651,4	26,3	2,0	0,2	0,5	9,7	13,9	40,4	0,0	3,2	1,8	2,7	32,7
December	1 993,5	1 936,0	1 871,7	23,7	1,1	0,2	0,5	7,0	14,9	33,8	0,0	3,5	0,9	1,9	27,5

Period	Total	including:													
		demand deposits	of which bank cards	savings deposits	of which:					time deposits	of which:				
					up to 30 days	31 to 90 days	91 to 180 days	181 to 365 days	over 1 year		up to 30 days	31 to 90 days	91 to 180 days	181 to 365 days	over 1 year
1	2	3	4	5	6	7	8	9	10	11	12	13	14	15	16
Bukhara region	15 141,4	12 848,3	11 750,7	797,6	14,6	3,4	50,9	70,0	658,8	1 495,5	10,1	84,6	26,1	130,2	1 244,5
January	821,3	704,5	645,1	64,2	2,3	1,9	8,4	3,4	48,1	52,6	0,6	11,5	0,7	10,5	29,3
February	937,3	718,1	632,2	98,4	1,7	0,7	8,9	4,2	82,9	120,8	0,7	11,9	0,9	21,8	85,6
March	1 224,3	998,1	896,8	69,1	2,0	0,3	6,4	7,2	53,2	157,0	0,7	11,6	1,0	10,3	133,4
April	1 214,2	1 001,4	905,8	54,4	2,2	0,0	11,2	5,7	35,3	158,3	0,2	8,2	1,2	13,2	135,6
May	1 274,1	1 031,2	938,6	52,6	1,7	0,0	3,6	4,7	42,6	190,3	3,7	10,9	3,8	21,3	150,7
June	1 209,8	1 015,2	930,5	52,5	0,7		2,6	4,3	44,9	142,0	0,3	5,6	1,4	10,4	124,4
July	1 255,9	1 058,0	965,4	62,6	0,6	0,0	2,3	2,8	56,9	135,3	0,4	3,9	0,8	6,8	123,4
August	1 371,3	1 175,8	1 080,8	76,2	0,3	0,1	2,4	3,8	69,7	119,3	2,0	3,8	1,2	5,2	107,0
September	1 271,2	1 095,5	989,9	66,8	0,5	0,1	1,2	4,0	60,9	109,0	0,1	1,9	6,5	5,9	94,5
October	1 380,5	1 225,5	1 144,4	67,8	0,8	0,1	1,1	8,6	57,3	87,2	1,1	2,8	2,2	6,6	74,4
November	1 416,8	1 244,6	1 156,6	69,6	0,5	0,1	1,5	11,0	56,6	102,6	0,2	6,1	3,6	10,0	82,8
December	1 764,8	1 580,3	1 464,6	63,4	1,4	0,1	1,2	10,2	50,4	121,1	0,1	6,6	2,9	8,1	103,4
Djizak region	9 038,3	8 312,4	7 637,9	263,6	14,8	2,2	15,2	48,2	183,3	462,3	5,1	51,8	27,4	40,5	337,5
January	443,8	409,7	374,1	13,5	0,7	1,5	2,1	1,6	7,6	20,7	0,4	5,9	0,8	2,2	11,3
February	551,1	497,8	457,3	23,2	0,9	0,4	1,9	2,7	17,3	30,1	0,7	4,9	0,7	4,8	19,1
March	657,7	597,7	552,4	21,4	1,1	0,1	2,0	4,9	13,3	38,6	0,0	7,2	0,8	2,9	27,7
April	702,3	631,8	584,5	22,9	1,0	0,1	2,0	5,6	14,3	47,5	1,0	3,9	1,2	3,4	38,0
May	804,7	747,5	702,3	21,0	0,9	0,0	1,6	3,7	14,7	36,1	0,6	3,3	0,8	3,0	28,4
June	752,0	676,7	613,1	26,6	0,8	0,1	1,4	3,9	20,4	48,7	0,9	6,4	3,2	5,5	32,7
July	761,2	712,3	654,9	18,6	0,4	0,0	1,1	1,1	16,0	30,3	0,1	3,2	0,8	1,6	24,7
August	854,4	776,1	689,5	22,7	2,1	0,0	0,8	2,3	17,5	55,6	0,8	4,7	1,5	2,1	46,5
September	806,5	731,1	653,2	23,4	1,4	0,0	1,2	4,1	16,8	52,0	0,2	2,3	11,7	4,8	33,0
October	784,2	738,7	695,3	18,1	1,5	0,0	0,2	5,8	10,7	27,4	0,1	2,6	2,1	3,6	19,0
November	863,0	802,6	741,7	24,4	1,3	0,0	0,3	8,3	14,4	35,9	0,1	4,2	2,0	4,3	25,4
December	1 057,5	990,4	919,5	27,7	2,7	0,0	0,6	4,1	20,3	39,3	0,0	3,2	1,9	2,5	31,7

Period	Total	including:													
		demand deposits	of which bank cards	savings deposits	of which:					time deposits	of which:				
					up to 30 days	31 to 90 days	91 to 180 days	181 to 365 days	over 1 year		up to 30 days	31 to 90 days	91 to 180 days	181 to 365 days	over 1 year
1	2	3	4	5	6	7	8	9	10	11	12	13	14	15	16
Kashkadarya region	19 552,1	18 055,3	17 159,0	519,2	8,8	6,2	33,3	52,5	418,4	977,6	23,3	136,3	43,6	82,4	692,1
January	1 127,0	1 038,4	981,5	40,8	1,2	3,7	8,8	3,7	23,4	47,9	1,5	14,7	2,5	4,6	24,6
February	1 159,1	1 020,7	951,5	54,6	0,1	1,3	3,4	4,8	45,0	83,7	3,1	15,2	1,7	10,8	52,9
March	1 554,4	1 401,3	1 318,8	51,7	0,3	0,5	4,1	5,9	41,0	101,4	1,4	19,5	1,7	5,2	73,6
April	1 539,4	1 396,2	1 325,5	43,1	0,9	0,2	3,2	4,7	34,2	100,1	1,9	12,4	2,9	7,1	75,8
May	1 622,1	1 480,9	1 410,2	41,9	0,1	0,1	2,7	4,5	34,4	99,4	3,3	13,5	5,1	11,2	66,2
June	1 649,4	1 506,9	1 438,2	39,2	0,6	0,0	2,6	3,4	32,6	103,3	3,7	14,8	6,4	11,7	66,6
July	1 594,0	1 481,8	1 416,5	44,8	1,6	0,2	2,0	2,0	39,0	67,5	1,3	6,6	1,5	4,2	53,9
August	1 663,3	1 535,9	1 444,1	44,2	1,4	0,0	1,2	3,2	38,4	83,2	2,4	9,4	2,5	4,5	64,4
September	1 597,3	1 486,7	1 407,5	39,0	1,0	0,0	1,3	3,1	33,6	71,6	0,6	6,0	8,1	4,0	52,8
October	1 815,2	1 714,7	1 641,4	35,0	0,6	0,0	1,0	4,5	28,9	65,4	0,7	6,1	2,8	7,8	48,0
November	1 883,5	1 766,1	1 687,4	40,6	0,3	0,1	1,2	8,3	30,7	76,8	1,8	11,0	4,3	5,4	54,3
December	2 347,3	2 225,8	2 136,5	44,1	0,8	0,1	1,9	4,4	37,1	77,4	1,5	7,1	4,0	6,0	58,8
Navoi region	16 108,9	14 286,0	12 822,1	699,2	24,9	4,9	48,7	150,6	470,1	1 123,7	25,0	194,7	74,6	111,7	717,7
January	945,0	838,9	754,2	40,9	1,3	2,5	8,1	5,0	24,0	65,3	1,4	18,0	4,6	14,3	27,0
February	1 051,2	891,6	797,5	75,8	1,0	0,5	7,4	10,0	56,8	83,8	4,7	14,8	3,0	9,9	51,3
March	1 293,3	1 119,9	995,6	67,2	2,2	0,9	5,5	21,3	37,3	106,2	1,3	23,3	4,1	7,8	69,7
April	1 283,5	1 115,6	990,5	61,1	2,8	0,2	5,3	19,3	33,6	106,8	5,0	17,3	5,7	9,2	69,6
May	1 305,5	1 154,2	1 031,6	50,9	1,8	0,2	3,7	19,0	26,2	100,4	3,5	17,4	4,7	8,4	66,4
June	1 385,9	1 205,2	1 071,8	57,5	1,6	0,1	3,4	11,1	41,3	123,2	4,5	23,0	9,5	12,9	73,3
July	1 349,0	1 195,9	1 075,2	62,1	1,2	0,1	2,9	4,6	53,4	91,0	0,1	15,4	3,9	7,7	64,0
August	1 374,2	1 227,5	1 101,1	62,1	1,9	0,1	2,9	8,3	49,0	84,6	2,3	14,9	5,4	8,3	53,7
September	1 351,6	1 205,7	1 080,9	54,7	3,1	0,1	3,4	7,3	40,8	91,3	0,6	11,4	17,1	5,0	57,1
October	1 470,8	1 343,6	1 219,0	51,9	2,5	0,0	1,8	15,3	32,3	75,2	1,5	10,6	4,9	8,0	50,2
November	1 545,3	1 392,4	1 259,6	60,0	3,2	0,1	1,8	18,4	36,5	92,9	0,0	15,5	5,7	10,1	61,7
December	1 753,4	1 595,5	1 445,3	55,0	2,3	0,0	2,5	11,1	39,1	102,9	0,0	13,1	6,1	10,0	73,7

Period	Total	including:													
		demand deposits	of which bank cards	savings deposits	of which:					time deposits	of which:				
					up to 30 days	31 to 90 days	91 to 180 days	181 to 365 days	over 1 year		up to 30 days	31 to 90 days	91 to 180 days	181 to 365 days	over 1 year
1	2	3	4	5	6	7	8	9	10	11	12	13	14	15	16
Namangan region	12 699,6	12 088,9	11 380,1	225,1	15,2	1,1	14,4	32,6	161,7	385,6	3,3	27,9	19,1	27,1	308,3
January	727,2	695,4	658,4	15,9	0,3	0,6	2,4	2,1	10,5	15,9	0,0	4,5	1,1	3,0	7,3
February	766,5	721,9	677,5	16,9	0,7	0,3	2,5	1,9	11,5	27,6	0,4	3,7	1,1	3,9	18,4
March	997,7	940,7	877,3	17,4	0,9	0,2	1,6	2,9	11,8	39,6	0,1	3,7	1,3	1,7	32,8
April	988,5	940,5	884,6	14,3	0,7	0,0	0,9	2,3	10,4	33,7	0,1	2,6	0,8	2,3	27,9
May	1 023,1	971,3	902,9	18,0	1,7	0,0	1,0	2,0	13,4	33,8	0,9	1,2	0,9	1,5	29,3
June	986,9	930,7	870,0	17,3	1,2		0,9	1,9	13,3	38,9	0,2	2,9	1,5	3,2	31,2
July	1 049,5	996,4	938,1	17,8	1,5	0,0	0,9	1,5	13,9	35,4	0,2	1,4	0,8	1,0	32,0
August	1 106,5	1 040,8	965,3	21,8	2,1		0,5	3,4	15,8	43,9	0,6	0,8	2,1	1,4	39,0
September	1 071,0	1 019,6	954,5	19,9	1,9	0,0	0,8	3,4	13,7	31,4	0,1	1,0	4,1	1,5	24,7
October	1 188,4	1 141,0	1 083,6	19,1	1,3	0,0	1,0	3,7	13,0	28,3	0,4	1,7	1,6	2,8	21,7
November	1 301,5	1 252,5	1 185,2	23,7	1,0	0,0	1,1	4,7	16,9	25,2	0,0	2,0	1,8	2,4	19,0
December	1 492,9	1 438,2	1 382,6	22,9	1,9	0,1	0,8	2,7	17,4	31,9	0,1	2,3	1,9	2,6	25,0
Samarkand region	21 192,1	19 313,1	17 059,1	613,5	41,7	2,0	28,0	57,5	484,2	1 265,5	9,8	98,6	47,9	120,5	988,8
January	1 179,2	1 067,5	941,4	49,1	2,3	0,8	6,4	3,0	36,6	62,6	0,5	12,1	2,5	10,0	37,5
February	1 380,7	1 208,2	1 038,7	66,7	3,1	0,7	3,7	4,5	54,7	105,8	0,9	13,6	1,0	20,4	69,8
March	1 597,2	1 414,3	1 251,6	54,6	2,7	0,2	4,1	5,8	41,9	128,3	0,9	16,4	2,2	10,2	98,6
April	1 719,8	1 550,8	1 373,7	50,6	2,3	0,1	3,3	4,6	40,4	118,3	0,3	9,4	3,3	12,2	93,1
May	1 738,5	1 574,7	1 346,6	43,3	2,0	0,1	2,3	3,6	35,4	120,5	2,1	5,2	3,0	11,1	99,1
June	1 590,5	1 405,9	1 199,7	57,0	5,1	0,0	1,7	3,5	46,7	127,6	0,7	11,2	5,1	17,2	93,4
July	1 749,3	1 604,0	1 441,6	39,8	2,4	0,0	1,9	2,5	33,0	105,5	0,0	4,5	2,4	6,9	91,6
August	1 827,7	1 664,6	1 470,5	57,7	6,3	0,1	1,4	3,5	46,3	105,5	2,0	4,3	1,9	6,8	90,5
September	1 848,9	1 700,6	1 473,3	44,5	2,6	0,0	0,9	5,0	36,0	103,8	0,3	4,6	18,3	5,8	74,8
October	1 956,4	1 821,6	1 657,3	48,7	4,4	0,0	1,0	6,9	36,3	86,1	1,4	2,5	2,5	6,3	73,3
November	2 066,6	1 928,1	1 735,4	50,1	3,4	0,0	0,6	9,2	36,8	88,4	0,3	5,5	2,9	6,4	73,4
December	2 537,4	2 372,9	2 129,4	51,4	5,2	0,0	0,7	5,4	40,0	113,2	0,3	9,2	2,8	7,2	93,7

Period	Total	including:													
		demand deposits	of which bank cards	savings deposits	of which:					time deposits	of which:				
					up to 30 days	31 to 90 days	91 to 180 days	181 to 365 days	over 1 year		up to 30 days	31 to 90 days	91 to 180 days	181 to 365 days	over 1 year
1	2	3	4	5	6	7	8	9	10	11	12	13	14	15	16
Surkhandarya region	13 014,6	11 951,4	11 294,8	440,9	31,1	2,8	39,2	84,1	283,8	622,3	9,7	51,6	21,9	61,7	477,4
January	717,9	657,7	619,4	30,0	1,5	1,1	5,3	5,2	16,9	30,1	0,2	4,2	1,2	4,7	19,9
February	793,2	707,1	662,6	39,4	1,0	0,5	4,7	5,7	27,5	46,8	0,5	3,7	1,0	5,9	35,7
March	1 011,5	916,9	859,4	31,6	1,9	0,3	5,0	5,5	18,9	63,0	0,0	6,8	1,7	4,9	49,7
April	1 003,5	913,3	866,1	30,7	1,1	0,2	3,8	6,8	19,0	59,5	1,0	5,0	1,0	5,9	46,6
May	1 072,9	983,5	929,2	33,8	1,3	0,0	3,7	5,6	23,1	55,5	0,9	3,4	1,0	5,5	44,7
June	1 125,5	1 022,7	965,4	30,7	0,5	0,0	3,0	6,5	20,6	72,1	1,1	7,3	3,5	11,3	49,0
July	1 073,9	980,0	926,5	37,1	0,4	0,0	2,9	5,5	28,2	56,7	0,1	4,1	1,4	3,8	47,4
August	1 084,1	998,6	939,4	38,1	1,3	0,1	2,5	7,0	27,2	47,4	1,1	2,3	1,1	2,2	40,7
September	1 090,7	1 008,1	951,6	38,7	3,8	0,1	1,6	6,3	26,9	43,9	0,2	3,3	3,7	3,9	32,8
October	1 245,9	1 160,5	1 092,8	39,1	2,6	0,1	1,9	11,8	22,8	46,3	1,0	3,0	2,3	4,1	35,9
November	1 288,7	1 199,0	1 143,2	43,6	4,4	0,1	2,5	10,4	26,2	46,1	0,1	3,9	2,2	4,4	35,5
December	1 506,8	1 403,9	1 339,3	48,1	11,4	0,1	2,2	7,9	26,5	54,7	3,5	4,6	1,9	5,1	39,6
Syrdarya region	6 045,0	5 654,9	5 304,7	158,2	9,1	2,6	13,5	21,1	111,9	231,9	8,7	40,5	9,7	18,7	154,3
January	315,3	294,9	282,2	10,5	0,2	1,7	2,6	0,6	5,4	9,9	0,1	4,9	0,4	1,2	3,3
February	360,8	326,9	301,0	11,9	1,5	0,2	1,4	1,0	7,7	22,0	1,8	3,7	0,3	3,2	13,0
March	468,5	425,6	390,8	13,3	1,2	0,2	1,8	2,3	7,8	29,5	0,1	5,1	0,6	1,5	22,3
April	516,8	477,4	427,3	17,2	1,1	0,2	1,5	3,1	11,3	22,2	1,5	3,6	1,4	1,5	14,3
May	486,0	452,6	428,3	11,2	1,2	0,0	0,8	1,8	7,5	22,1	1,4	3,1	0,5	1,2	15,9
June	490,0	450,6	422,9	15,4	0,7	0,0	2,1	1,5	11,2	24,1	2,0	2,9	0,9	1,9	16,4
July	513,7	482,3	459,4	13,2	0,2	0,1	0,5	0,6	11,8	18,1	0,0	3,2	0,3	1,2	13,5
August	508,0	475,7	448,6	15,2	0,7	0,0	0,7	0,4	13,5	17,1	0,9	3,0	0,6	0,8	11,7
September	498,4	474,5	447,5	10,8	0,1	0,0	0,8	1,2	8,7	13,0	0,1	2,2	0,9	0,6	9,3
October	558,1	529,9	501,7	9,8	0,4	0,0	0,2	2,4	6,8	18,3	0,7	2,9	1,6	2,3	10,8
November	580,9	550,0	519,7	14,1	0,5	0,0	0,2	3,0	10,4	16,8	0,1	2,8	1,3	2,1	10,4
December	748,4	714,4	675,4	15,3	1,4	0,1	0,9	3,2	9,8	18,7	0,1	2,9	0,9	1,3	13,5

Period	Total	including:													
		demand deposits	of which bank cards	savings deposits	of which:					time deposits	of which:				
					up to 30 days	31 to 90 days	91 to 180 days	181 to 365 days	over 1 year		up to 30 days	31 to 90 days	91 to 180 days	181 to 365 days	over 1 year
1	2	3	4	5	6	7	8	9	10	11	12	13	14	15	16
Tashkent region	25 204,4	23 587,3	21 867,3	526,6	13,3	5,6	29,8	83,9	394,0	1 090,5	35,5	363,0	73,4	112,4	506,2
January	1 456,3	1 365,8	1 263,9	32,4	0,8	2,3	4,4	4,2	20,7	58,0	4,5	28,3	4,5	7,1	13,6
February	1 597,3	1 451,3	1 309,0	53,9	1,0	0,4	2,8	4,5	45,2	92,1	5,2	35,8	2,4	6,7	42,0
March	1 906,2	1 755,3	1 619,3	42,8	0,2	1,1	3,1	7,5	30,8	108,1	2,7	42,2	3,6	5,4	54,2
April	2 012,0	1 810,5	1 664,6	44,8	0,6	0,1	4,4	6,8	32,8	156,7	5,0	62,5	10,4	17,7	61,0
May	2 098,3	1 911,6	1 778,5	39,6	0,4	0,3	3,4	6,4	29,1	147,1	5,9	56,7	13,1	19,8	51,6
June	2 082,0	1 953,1	1 801,6	48,6	0,6	0,0	2,4	6,2	39,4	80,4	3,2	15,2	3,2	9,2	49,5
July	2 139,5	2 020,6	1 874,3	45,8	0,2	0,3	2,5	4,7	38,1	73,1	1,6	17,0	3,7	6,9	44,0
August	2 271,1	2 143,1	2 000,4	45,9	0,7	0,3	1,9	5,0	37,9	82,1	2,8	24,9	5,4	10,5	38,6
September	2 094,9	1 980,7	1 846,9	48,0	0,4	0,2	1,5	6,4	39,6	66,2	1,5	17,3	8,4	6,2	32,8
October	2 332,8	2 225,8	2 070,8	41,6	0,5	0,2	1,1	10,1	29,7	65,3	1,4	15,0	7,1	7,0	34,7
November	2 430,8	2 308,6	2 142,6	42,4	2,9	0,2	0,8	11,5	26,9	79,9	1,1	25,0	7,0	8,3	38,4
December	2 783,2	2 660,9	2 495,3	40,8	4,8	0,2	1,3	10,7	23,7	81,5	0,7	22,9	4,8	7,4	45,7
Fergana region	21 371,1	19 816,8	18 094,5	500,7	9,8	1,5	25,6	77,5	386,3	1 053,6	10,3	75,9	26,5	94,5	846,4
January	1 246,1	1 161,9	1 059,8	33,2	0,3	0,7	3,2	3,1	25,9	51,0	0,4	10,4	2,1	7,3	30,9
February	1 329,7	1 186,9	1 074,1	56,9	0,6	0,5	3,0	4,5	48,3	86,0	2,2	8,3	1,2	17,0	57,2
March	1 743,4	1 563,4	1 377,1	48,5	1,3	0,2	3,6	6,2	37,3	131,5	0,4	10,2	1,5	6,3	113,0
April	1 721,5	1 566,8	1 392,7	41,8	1,4	0,0	4,6	6,4	29,5	112,9	1,4	6,6	1,8	11,8	91,3
May	1 760,5	1 638,9	1 455,1	31,5	1,0	0,0	1,9	4,6	24,1	90,0	1,9	4,7	1,3	4,0	78,1
June	1 755,5	1 601,5	1 456,7	40,3	0,7	0,0	1,7	6,0	32,0	113,8	1,0	9,9	3,4	14,0	85,5
July	1 760,0	1 623,3	1 478,4	41,8	0,4	0,0	3,5	5,1	32,7	94,9	0,2	3,9	1,2	5,2	84,5
August	1 864,1	1 739,2	1 589,3	39,7	0,9	0,0	1,6	5,0	32,1	85,3	1,2	2,4	1,7	2,9	77,1
September	1 797,0	1 680,4	1 529,3	34,5	0,6	0,0	0,8	5,9	27,1	82,2	0,2	4,5	5,8	11,8	59,8
October	1 939,9	1 831,5	1 719,5	37,0	1,4	0,0	0,5	8,7	26,5	71,3	1,1	5,8	3,1	4,6	56,8
November	2 096,1	1 984,1	1 859,3	45,6	0,7	0,0	0,5	13,2	31,3	66,4	0,1	4,2	1,8	4,7	55,6
December	2 357,1	2 239,1	2 103,3	49,8	0,6	0,1	0,7	9,0	39,5	68,2	0,4	4,9	1,6	4,8	56,5

Period	Total	including:													
		demand deposits	of which bank cards	savings deposits	of which:					time deposits	of which:				
					up to 30 days	31 to 90 days	91 to 180 days	181 to 365 days	over 1 year		up to 30 days	31 to 90 days	91 to 180 days	181 to 365 days	over 1 year
1	2	3	4	5	6	7	8	9	10	11	12	13	14	15	16
Khorezm region	15 139,7	12 133,4	10 760,4	629,8	20,3	4,6	71,7	86,4	446,8	2 376,5	26,5	374,1	197,1	278,5	1 500,3
January	787,6	614,0	555,3	65,1	2,5	1,7	13,7	5,6	41,7	108,4	0,6	34,6	12,6	18,5	42,2
February	966,5	719,9	634,1	65,1	3,1	1,5	8,1	6,2	46,2	181,5	2,2	34,2	11,4	32,4	101,4
March	1 225,6	913,3	805,2	51,6	3,0	0,7	8,5	8,3	31,0	260,7	0,9	40,7	14,5	22,1	182,4
April	1 215,7	926,5	816,5	50,6	1,8	0,1	8,5	5,4	34,8	238,5	2,0	28,9	13,6	25,1	168,8
May	1 306,9	956,2	856,1	47,3	1,0	0,1	5,9	6,9	33,4	303,4	4,1	57,8	30,2	38,3	173,0
June	1 276,8	1 005,4	904,2	46,9	0,6	0,0	4,8	6,2	35,4	224,5	1,8	24,7	17,7	20,1	160,2
July	1 264,7	1 030,8	912,5	55,8	0,7	0,2	5,7	3,8	45,3	178,1	0,7	22,4	12,4	19,4	123,3
August	1 339,7	1 095,4	944,9	57,0	0,8	0,0	5,6	4,8	45,8	187,3	5,9	27,8	13,7	20,0	119,9
September	1 266,2	1 042,1	916,9	53,0	1,7	0,0	3,0	6,2	42,1	171,0	1,4	26,4	26,4	20,0	96,8
October	1 394,2	1 179,2	1 043,2	49,4	1,7	0,0	3,6	11,0	33,2	165,5	4,1	22,5	13,6	20,3	105,1
November	1 444,5	1 221,2	1 096,5	46,2	1,5	0,1	2,2	14,2	28,2	177,1	1,4	30,7	16,3	24,7	104,0
December	1 651,5	1 429,5	1 274,9	41,6	2,0	0,1	2,2	7,7	29,6	180,4	1,4	23,3	14,7	17,7	123,3
Tashkent	161 664,2	150 677,4	122 796,9	2 064,1	60,7	2,7	45,7	142,0	1 812,9	8 922,8	55,9	881,4	472,6	492,3	7 020,6
January	8 174,9	7 522,5	6 170,2	109,2	3,1	0,6	5,6	5,1	94,8	543,1	3,3	56,1	107,4	53,9	322,5
February	8 949,2	8 083,2	6 584,3	276,6	2,6	0,5	12,3	7,0	254,1	589,4	3,8	54,1	10,4	56,2	465,0
March	11 608,6	10 655,7	8 731,2	170,6	2,4	0,3	6,2	15,4	146,3	782,3	18,4	76,4	13,3	40,5	633,6
April	11 852,0	10 850,2	9 106,4	231,4	3,5	0,1	5,8	11,2	210,8	770,4	4,9	90,9	23,8	80,6	570,2
May	12 299,3	11 410,8	9 563,3	220,9	2,6	0,1	2,0	13,1	203,1	667,5	4,2	47,2	12,7	45,1	558,2
June	12 812,7	12 049,5	9 953,5	173,8	4,5	0,1	2,8	10,9	155,5	589,4	3,1	27,4	13,9	31,3	513,7
July	11 207,3	10 286,3	8 633,0	150,5	4,4	0,1	2,9	7,6	135,5	770,5	1,7	26,5	17,9	50,7	673,6
August	14 796,7	13 756,3	11 085,6	184,8	6,3	0,1	2,2	12,3	164,0	855,5	4,1	163,4	17,6	25,5	644,9
September	13 573,8	12 725,0	10 417,7	149,8	7,2	0,1	2,3	12,9	127,4	698,9	2,0	76,1	99,3	24,7	496,8
October	14 838,5	14 136,6	11 748,7	131,4	8,8	0,1	1,7	18,2	102,6	570,5	2,9	89,6	14,8	23,9	439,4
November	19 488,7	18 261,7	13 751,4	125,8	6,3	0,1	0,6	17,2	101,7	1 101,1	3,8	122,5	79,5	29,7	865,7
December	22 062,5	20 939,4	17 051,6	139,2	8,9	0,7	1,4	11,0	117,1	983,9	3,6	51,2	62,1	30,1	837,0

Table 5.2.8a

Deposits attracted by commercial banks from individuals in foreign currency in 2020

(by type, maturity and regions)

billions of UZS

Period	Total	including:													
		demand deposits	of which bank cards	savings deposits	of which:					time deposits	of which:				
					up to 30 days	31 to 90 days	91 to 180 days	181 to 365 days	over 1 year		up to 30 days	31 to 90 days	91 to 180 days	181 to 365 days	over 1 year
1	2	3	4	5	6	7	8	9	10	11	12	13	14	15	16
Republic of Karakalpakstan	2 885,7	2 838,3	76,4	12,5	0,2	6,2	5,0	0,4	0,7	34,8		5,7	7,4	6,0	15,7
January	139,5	133,1	6,0	1,0	0,0	0,4	0,3	0,3	0,1	5,4		2,3	0,5	0,6	1,9
February	124,5	121,7	3,4	0,8	0,1	0,2	0,5	0,0	0,0	2,0		0,1	0,4	0,2	1,2
March	111,1	107,0	7,7	2,0		0,9	1,1	0,0	0,0	2,1		0,5	0,4	0,1	1,1
April	107,8	103,9	6,4	3,3	0,0	2,2	1,1		0,0	0,7		0,2	0,1	0,0	0,3
May	255,4	253,7	5,5	0,7	0,0	0,3	0,4		0,0	0,9		0,1	0,3	0,1	0,5
June	334,3	329,0	4,5	3,1	0,0	2,0	1,1		0,0	2,2		0,4	0,3	0,3	1,3
July	306,9	303,8	6,3	0,5	0,0	0,0	0,4		0,0	2,6		0,1	1,0	0,1	1,4
August	311,3	308,8	8,2	0,1		0,1	0,0	0,0	0,0	2,4		0,4	0,7	0,6	0,7
September	329,2	326,4	5,8	0,1		0,1	0,0		0,1	2,7		0,6	1,0	0,3	0,8
October	324,7	318,3	8,9	0,2		0,0	0,0	0,0	0,2	6,2		0,2	0,9	1,8	3,2
November	264,4	261,0	6,4	0,3		0,0	0,0	0,1	0,2	3,2		0,6	0,5	0,4	1,6
December	276,5	271,6	7,3	0,4	0,0	0,2	0,0	0,0	0,1	4,6		0,2	1,2	1,4	1,8
Andijan region	5 763,3	5 515,0	270,1	89,2	1,1	8,0	3,0	1,2	75,8	159,2	3,8	23,7	20,9	7,8	103,1
January	281,3	251,3	17,1	6,3	0,1	0,6	0,4	0,0	5,2	23,8	0,4	3,2	1,3	0,2	18,7
February	281,6	260,8	17,6	7,5	0,4	0,7	0,8	0,0	5,6	13,3	0,8	3,0	1,2	0,9	7,4
March	224,3	211,0	19,7	4,8	0,1	0,6	0,3	0,1	3,8	8,4	0,6	1,3	0,4	0,3	5,8
April	197,4	187,0	13,5	4,7	0,0	0,8	0,2	0,2	3,4	5,7	0,1	2,1	0,4	0,2	2,8
May	461,2	448,3	18,0	5,1	0,1	0,6	0,5	0,0	3,8	7,9	0,2	1,4	0,2	0,0	6,1
June	636,5	614,1	22,8	7,5	0,5	1,1	0,6	0,4	4,8	15,0	0,2	4,0	2,1	0,7	8,0
July	619,4	601,3	23,4	5,4	0,0	0,6	0,1	0,0	4,6	12,7	0,1	0,7	3,1	0,8	8,0
August	572,0	540,2	32,9	14,9		0,6	0,0	0,0	14,3	16,9	0,4	1,3	4,4	0,5	10,4
September	598,6	576,9	22,7	8,9		0,9	0,0	0,0	8,0	12,8	0,2	2,5	1,0	1,5	7,6
October	980,7	954,7	24,3	8,3		0,4	0,0	0,2	7,7	17,7	0,3	1,0	2,1	0,9	13,3
November	448,9	430,5	26,3	7,4		0,6		0,0	6,8	11,1	0,2	0,8	2,9	0,3	6,8
December	461,3	439,0	31,7	8,4		0,6		0,1	7,7	13,8	0,2	2,5	1,7	1,3	8,1

Period	Total	including:													
		demand deposits	of which bank cards	savings deposits	of which:					time deposits	of which:				
					up to 30 days	31 to 90 days	91 to 180 days	181 to 365 days	over 1 year		up to 30 days	31 to 90 days	91 to 180 days	181 to 365 days	over 1 year
1	2	3	4	5	6	7	8	9	10	11	12	13	14	15	16
Bukhara region	4 418,3	4 092,6	147,7	78,4	2,2	15,3	29,4	1,0	30,5	247,3	4,5	17,8	35,9	21,8	167,3
January	265,7	225,9	13,2	7,6	0,2	0,3	4,0	0,0	3,0	32,1	0,0	2,9	7,5	2,5	19,2
February	222,4	196,4	8,5	6,3	0,2	0,7	3,7		1,8	19,6	0,1	0,9	3,1	0,8	14,7
March	171,7	147,7	9,9	8,5	0,0	1,1	4,7		2,7	15,6	0,2	1,9	1,7	1,1	10,7
April	147,4	135,6	10,7	4,1	0,3	1,6	1,3	0,0	0,9	7,6	0,2	1,2	0,9	1,4	3,9
May	373,3	347,5	10,2	12,0	0,5	1,8	6,4	0,0	3,4	13,8	0,6	0,8	3,4	0,4	8,6
June	513,3	475,2	13,6	17,3	0,3	7,3	7,4	0,1	2,3	20,8	0,2	2,0	2,6	1,6	14,4
July	444,4	427,0	13,7	3,6	0,0	1,0	0,6	0,3	1,8	13,8	0,2	0,9	1,7	1,3	9,7
August	438,5	413,2	16,2	4,0		0,4	0,6	0,3	2,6	21,3	0,6	1,0	1,8	2,6	15,3
September	505,7	473,3	9,8	4,3	0,3	0,7	0,1	0,1	3,1	28,1	0,3	2,1	4,2	2,3	19,2
October	479,6	450,9	10,9	3,2		0,1	0,1	0,0	2,9	25,5	0,9	2,0	2,6	3,5	16,4
November	412,0	383,3	12,2	4,1	0,5	0,0	0,3	0,0	3,3	24,6	0,5	0,7	3,3	2,2	17,9
December	444,3	416,6	18,9	3,3		0,4	0,0	0,2	2,7	24,4	0,8	1,3	3,1	2,1	17,2
Djizak region	1 149,6	1 122,3	54,0	6,2	1,0	2,6	0,5	0,1	2,0	21,2	0,6	4,1	4,2	2,4	10,1
January	63,2	59,6	4,9	1,2	0,3	0,8	0,0	0,0	0,0	2,4	0,2	0,4	0,1	0,1	1,6
February	55,6	54,0	4,7	0,3	0,1	0,2	0,0	0,0	0,1	1,2		0,1	0,2	0,1	0,8
March	54,1	52,5	4,0	0,6	0,2	0,1	0,1	0,0	0,2	1,0	0,0	0,4	0,0	0,1	0,5
April	40,6	38,9	3,1	0,9	0,1	0,5	0,3	0,0	0,0	0,8	0,0	0,4	0,1	0,0	0,2
May	90,7	89,4	3,2	0,3	0,0	0,1	0,1		0,1	1,0		0,4	0,1	0,1	0,4
June	124,4	121,7	4,1	1,0	0,2	0,7	0,0	0,0	0,1	1,7	0,0	0,9	0,1	0,4	0,4
July	113,9	112,2	3,3	0,1	0,0	0,0	0,0	0,0	0,1	1,6	0,0	0,3	0,4	0,2	0,7
August	114,9	113,1	4,6	0,5		0,0	0,0	0,0	0,4	1,3	0,0	0,0	0,8	0,1	0,3
September	130,4	128,0	5,3	0,8		0,0	0,0		0,7	1,6	0,0	0,2	0,5	0,1	0,7
October	126,7	123,5	5,8	0,2		0,1	0,0		0,1	3,0	0,1	0,3	0,8	0,2	1,5
November	113,5	111,2	5,2	0,1		0,0		0,0	0,0	2,2	0,0	0,1	0,4	0,3	1,4
December	121,6	117,9	5,7	0,2	0,1	0,1	0,0	0,0	0,1	3,4	0,0	0,4	0,6	0,7	1,6

Period	Total	including:													
		demand deposits	of which bank cards	savings deposits	of which:					time deposits	of which:				
					up to 30 days	31 to 90 days	91 to 180 days	181 to 365 days	over 1 year		up to 30 days	31 to 90 days	91 to 180 days	181 to 365 days	over 1 year
1	2	3	4	5	6	7	8	9	10	11	12	13	14	15	16
Kashkadarya region	5 512,0	5 406,9	117,0	13,2	1,8	3,6	3,3	0,1	4,3	92,0	3,9	16,1	16,6	16,0	39,4
January	306,0	297,4	10,5	1,2	0,0	0,2	0,8		0,2	7,4	0,7	1,6	0,8	0,6	3,6
February	276,8	269,0	6,6	1,1	0,1	0,4	0,4	0,0	0,2	6,7	0,4	1,1	1,5	0,6	3,2
March	205,6	197,9	10,0	1,2	0,4	0,6	0,1		0,1	6,5	0,1	2,4	0,4	0,7	3,0
April	181,3	177,1	7,0	1,7	0,2	0,8	0,6		0,1	2,4	0,2	0,5	0,2	0,6	0,9
May	480,6	476,5	9,3	0,8	0,0	0,3	0,4	0,0	0,2	3,3	0,2	0,9	0,3	0,5	1,4
June	596,1	585,9	12,7	1,9	0,2	0,7	0,9		0,1	8,4	0,3	2,2	1,2	1,8	3,0
July	544,5	533,6	12,7	0,5	0,0	0,1	0,1		0,4	10,4	0,4	1,2	2,6	3,4	2,9
August	538,8	530,8	15,0	0,8		0,3	0,0		0,5	7,2	0,2	0,5	1,6	2,2	2,7
September	608,8	599,7	9,1	1,1	0,5	0,1	0,0		0,5	8,0	0,1	1,2	1,1	1,1	4,5
October	610,3	600,4	8,9	0,3		0,0	0,0	0,0	0,3	9,6	0,1	2,0	1,9	1,3	4,3
November	570,6	557,4	6,8	1,5	0,4	0,0			1,1	11,7	0,5	0,6	1,7	1,7	7,2
December	592,5	581,3	8,5	1,0	0,1	0,0		0,1	0,7	10,3	0,6	1,9	3,3	1,6	2,8
Navoi region	1 212,4	1 086,8	63,7	21,1	2,1	4,2	9,9	0,3	4,5	104,5	0,6	21,3	26,0	18,0	38,5
January	73,5	64,4	3,2	1,1	0,0	0,7	0,2	0,0	0,2	7,9	0,0	2,9	1,2	0,7	3,0
February	76,3	61,7	3,5	7,0	0,0	0,1	6,4	0,0	0,5	7,6	0,1	3,1	1,5	1,2	1,7
March	74,0	64,8	4,2	2,9	2,1	0,5	0,3	0,0	0,1	6,3	0,0	3,1	0,5	0,5	2,3
April	45,4	40,9	5,6	1,5	0,0	0,9	0,1	0,0	0,4	2,9	0,0	1,8	0,6	0,2	0,3
May	82,6	74,4	4,3	2,8	0,0	0,3	2,3	0,1	0,1	5,3		0,9	1,0	1,4	2,0
June	124,3	112,5	4,4	1,1	0,0	0,7	0,3	0,1	0,1	10,7	0,1	3,3	1,4	1,5	4,4
July	105,4	97,5	5,0	0,6	0,0	0,3	0,1	0,0	0,2	7,3	0,0	1,3	2,1	1,3	2,6
August	130,1	119,5	6,3	0,6		0,0	0,0	0,0	0,5	10,0		1,0	4,8	1,9	2,3
September	130,3	120,8	6,2	0,8		0,2	0,0	0,1	0,5	8,7	0,2	0,3	2,1	3,5	2,6
October	123,0	111,7	5,9	1,0		0,2	0,1	0,0	0,7	10,3	0,0	1,5	3,0	1,1	4,7
November	118,2	105,8	6,8	0,9		0,3		0,0	0,6	11,4	0,1	0,9	3,2	1,9	5,3
December	129,4	112,6	8,3	0,8		0,1	0,1		0,6	16,0	0,1	1,2	4,6	2,7	7,5

Period	Total	including:													
		demand deposits	of which bank cards	savings deposits	of which:					time deposits	of which:				
					up to 30 days	31 to 90 days	91 to 180 days	181 to 365 days	over 1 year		up to 30 days	31 to 90 days	91 to 180 days	181 to 365 days	over 1 year
1	2	3	4	5	6	7	8	9	10	11	12	13	14	15	16
Namangan region	4 825,5	4 755,6	122,1	16,8	2,1	2,8	1,9	0,2	9,8	53,1	0,5	10,1	7,3	6,8	28,3
January	368,5	363,1	13,7	1,5	0,3	0,5	0,4	0,0	0,3	3,9		0,5	0,3	0,4	2,6
February	350,9	346,2	7,7	1,6	0,1	0,1	0,4		1,1	3,0		0,6	1,0	0,3	1,1
March	260,1	256,0	8,2	1,2	0,4	0,2	0,0	0,0	0,6	2,9		1,5	0,3	0,1	0,9
April	141,3	136,5	9,2	1,4	0,4	0,3	0,3	0,0	0,5	3,3		1,2	0,8	0,0	1,3
May	379,8	375,2	7,0	1,5	0,5	0,2	0,7	0,0	0,1	3,1	0,0	0,6	0,3	0,2	2,0
June	506,1	499,6	8,3	1,8	0,4	0,2	0,1	0,0	1,1	4,7	0,5	1,0	0,0	1,4	1,8
July	524,5	516,5	9,2	3,5	0,0	0,3	0,0	0,1	3,0	4,5	0,0	0,7	1,0	0,8	1,9
August	432,6	427,1	11,5	0,8		0,1	0,0		0,6	4,7		1,1	0,6	0,6	2,4
September	527,4	520,9	8,5	0,8	0,1	0,2	0,0	0,1	0,5	5,7		0,6	0,5	0,4	4,2
October	482,6	477,0	9,9	0,7		0,2	0,0	0,0	0,5	4,8		0,5	1,0	0,7	2,5
November	425,6	419,2	14,2	0,8		0,2	0,0	0,0	0,5	5,6		0,9	0,6	0,7	3,4
December	426,2	418,1	14,7	1,3		0,3	0,0	0,0	0,9	6,8		0,9	0,8	1,1	4,0
Samarkand region	9 606,8	8 839,3	253,4	39,9	3,3	8,4	14,1	0,7	13,3	727,6	9,6	181,4	204,4	98,7	233,5
January	621,0	518,5	18,7	3,7	0,0	0,4	1,6	0,0	1,7	98,7	0,9	68,8	2,6	7,1	19,3
February	612,9	545,9	16,0	4,2	0,2	0,9	2,5	0,0	0,5	62,8	1,2	25,8	9,6	9,0	17,3
March	508,5	373,7	10,8	2,9	1,0	1,0	0,6		0,3	131,9	0,8	24,3	61,2	16,3	29,4
April	324,7	293,1	9,3	5,7	0,1	0,8	4,4		0,4	25,9	0,5	9,5	0,6	4,1	11,1
May	611,3	589,2	9,6	3,7	0,8	1,2	1,4	0,0	0,2	18,4	0,8	9,2	1,4	1,5	5,5
June	995,5	927,5	19,4	6,0	0,8	1,5	2,3	0,3	1,2	61,9	1,1	22,8	8,9	10,6	18,5
July	953,2	900,2	16,1	2,0	0,0	0,7	0,6	0,0	0,7	51,0	0,8	2,5	24,8	8,4	14,6
August	984,1	931,8	18,0	2,8	0,1	0,3	0,1	0,2	2,2	49,5	1,5	3,7	16,6	11,1	16,5
September	1 085,7	1 019,8	22,7	2,2		0,6	0,6	0,0	1,0	63,7	0,2	5,0	11,8	12,8	33,9
October	1 019,7	953,2	17,9	2,0	0,1	0,5	0,0	0,0	1,4	64,5	0,2	3,0	31,3	5,4	24,5
November	879,8	836,9	17,1	1,1		0,3		0,0	0,7	41,8	0,5	3,1	16,5	4,1	17,6
December	1 010,5	949,4	77,8	3,6	0,1	0,3	0,0	0,1	3,1	57,5	1,1	3,7	19,2	8,3	25,1

Period	Total	including:													
		demand deposits	of which bank cards	savings deposits	of which:					time deposits	of which:				
					up to 30 days	31 to 90 days	91 to 180 days	181 to 365 days	over 1 year		up to 30 days	31 to 90 days	91 to 180 days	181 to 365 days	over 1 year
1	2	3	4	5	6	7	8	9	10	11	12	13	14	15	16
Surkhandarya region	4 057,0	4 006,1	41,9	13,5	0,4	3,6	1,1	0,5	8,0	37,4		6,0	5,7	4,2	21,4
January	164,2	159,6	4,1	1,2	0,0	0,1	0,3	0,0	0,8	3,4		0,8	0,4	0,3	1,9
February	144,2	139,8	2,3	1,1	0,0	0,2	0,2	0,0	0,6	3,4		0,7	0,2	0,2	2,2
March	111,9	108,8	3,7	0,9	0,0	0,2	0,2	0,0	0,5	2,3		0,3	0,1	0,4	1,5
April	137,3	133,9	4,2	0,8	0,0	0,4	0,0		0,4	2,6		1,3	0,4	0,3	0,6
May	329,0	325,9	2,4	1,4	0,1	0,9	0,1		0,2	1,7		0,1	0,1	0,1	1,4
June	457,2	452,0	2,8	1,5	0,0	0,9	0,2	0,0	0,4	3,7		1,3	0,1	0,3	2,0
July	462,4	458,8	4,1	0,9	0,0	0,1	0,1	0,0	0,7	2,8		0,1	0,5	0,3	1,8
August	429,6	425,0	4,1	1,0		0,1	0,0	0,0	0,9	3,6		0,1	1,1	0,7	1,7
September	487,5	483,3	4,4	1,1	0,1	0,2	0,0	0,0	0,8	3,2		0,6	0,5	0,1	2,0
October	471,7	467,1	2,9	1,0		0,1	0,1	0,0	0,8	3,7		0,1	0,8	0,5	2,3
November	415,8	412,5	3,0	1,4	0,1	0,1	0,0	0,3	0,8	2,0		0,1	0,5	0,5	0,9
December	446,1	439,6	3,9	1,4		0,3	0,0		1,1	5,1		0,5	1,1	0,5	3,0
Syrdarya region	1 506,9	1 474,8	104,3	7,4	0,4	3,5	1,4	0,3	1,8	24,7	0,9	6,0	5,7	3,1	9,0
January	55,4	50,6	1,8	1,0	0,0	0,6	0,4		0,0	3,8		0,6	0,0	0,1	3,1
February	50,8	48,4	1,9	0,5	0,0	0,2	0,1	0,2	0,0	1,9	0,2	1,0	0,0	0,3	0,3
March	513,9	511,5	83,4	0,5	0,0	0,4	0,0		0,1	1,9	0,1	0,7	0,5	0,0	0,6
April	39,0	37,3	3,4	0,8	0,1	0,7	0,0		0,0	0,8	0,2	0,3	0,1	0,0	0,1
May	83,0	81,0	1,3	1,0	0,1	0,7	0,2	0,0	0,0	1,0	0,1	0,2	0,6	0,0	0,1
June	115,2	111,5	1,3	1,3	0,3	0,4	0,6	0,0	0,0	2,3		1,6	0,2	0,1	0,4
July	103,6	101,9	1,8	0,1	0,0	0,0	0,0		0,1	1,6		0,0	0,7	0,4	0,5
August	115,4	112,7	1,3	0,1		0,1	0,0		0,0	2,6		0,4	0,7	0,8	0,7
September	117,1	114,9	1,4	0,4		0,1	0,0		0,3	1,8	0,1	0,1	0,7	0,5	0,5
October	110,6	107,7	1,9	0,7		0,2	0,0	0,1	0,4	2,3	0,2	0,5	0,5	0,2	1,0
November	96,3	93,6	2,0	0,5		0,1			0,4	2,2	0,0	0,2	1,2	0,3	0,5
December	106,7	103,7	2,9	0,5		0,0	0,1	0,0	0,3	2,5		0,4	0,4	0,5	1,2

Period	Total	including:													
		demand deposits	of which bank cards	savings deposits	of which:					time deposits	of which:				
					up to 30 days	31 to 90 days	91 to 180 days	181 to 365 days	over 1 year		up to 30 days	31 to 90 days	91 to 180 days	181 to 365 days	over 1 year
1	2	3	4	5	6	7	8	9	10	11	12	13	14	15	16
Tashkent region	3 235,9	2 811,5	256,6	31,6	4,6	4,7	6,5	1,2	14,6	392,8	47,9	71,3	148,7	26,3	98,5
January	188,1	155,9	14,8	2,3	0,1	0,4	0,8	0,0	1,0	29,9	4,5	5,6	2,8	2,6	14,4
February	165,4	141,4	9,9	1,4	0,2	0,2	0,4	0,0	0,5	22,6	6,8	6,6	2,2	1,1	5,8
March	156,9	134,5	12,5	1,9	0,3	0,6	0,7	0,0	0,2	20,5	2,3	10,0	3,0	0,8	4,3
April	116,3	96,3	15,5	1,7	0,5	0,2	0,4		0,6	18,3	4,6	4,3	2,6	0,8	6,0
May	292,9	172,0	13,5	1,6	0,6	0,2	0,4	0,0	0,4	119,3	1,9	2,2	106,2	0,5	8,4
June	304,5	271,0	14,1	3,7	0,8	0,2	1,2	0,0	1,4	29,8	3,1	6,6	5,6	3,7	10,9
July	402,6	374,1	44,9	5,1	0,7	0,9	1,3	0,6	1,6	23,4	3,3	2,9	4,3	4,1	8,7
August	327,6	305,6	23,6	1,5		0,1	0,1	0,0	1,4	20,4	2,9	3,9	6,1	1,8	5,7
September	350,3	312,4	19,9	1,7	0,2	0,0	0,0	0,0	1,5	36,3	4,0	14,8	3,8	5,7	7,9
October	343,3	313,4	24,7	4,9	0,7	0,9	0,8	0,0	2,4	25,1	4,6	5,3	4,8	2,2	8,2
November	289,4	264,8	29,5	2,2		0,2	0,3	0,2	1,5	22,4	4,9	5,2	1,9	0,9	9,5
December	298,5	270,1	33,7	3,8	0,5	0,7	0,0	0,3	2,3	24,6	4,9	3,8	5,3	2,2	8,4
Fergana region	5 623,4	5 419,5	257,7	36,8	3,1	3,9	4,7	1,1	24,0	167,1	4,6	15,0	25,1	19,0	103,4
January	280,6	267,2	17,3	2,9	0,3	0,6	0,6	0,1	1,4	10,4	0,4	2,0	1,8	1,2	5,1
February	258,7	243,9	13,2	1,7	0,3	0,2	0,3	0,1	0,8	13,1	0,2	1,4	2,0	1,5	8,0
March	219,0	207,6	16,4	2,3	0,7	0,2	0,3		1,1	9,2	0,3	2,0	1,1	0,5	5,3
April	209,7	200,4	19,8	1,7	0,0	0,1	0,4		1,2	7,6	0,3	1,0	1,1	0,4	4,8
May	455,3	445,0	21,6	2,4	0,1	0,4	0,9	0,1	0,8	8,0	0,3	1,4	1,3	0,5	4,5
June	768,7	752,2	23,3	5,0	0,7	0,4	1,3	0,0	2,6	11,5	0,4	1,8	1,9	2,4	5,0
July	590,1	575,0	22,2	2,4	0,0	0,0	0,0	0,1	2,3	12,6	0,3	0,7	2,3	4,3	5,1
August	564,7	547,3	28,7	2,4		0,2	0,0	0,1	2,1	15,0	0,4	1,3	2,3	1,9	9,1
September	641,1	618,0	23,8	3,5		0,1	0,0	0,0	3,4	19,6	0,1	0,9	3,2	2,6	12,7
October	604,4	582,2	20,7	3,5	0,2	0,1	0,6		2,6	18,7	0,3	0,8	3,2	0,9	13,6
November	510,2	487,6	23,5	4,0	0,4	0,7	0,3	0,2	2,4	18,6	0,8	1,0	2,3	0,9	13,6
December	520,8	493,1	27,2	4,8	0,3	0,9	0,1	0,3	3,2	22,9	0,9	0,8	2,6	2,0	16,6

Period	Total	including:													
		demand deposits	of which bank cards	savings deposits	of which:					time deposits	of which:				
					up to 30 days	31 to 90 days	91 to 180 days	181 to 365 days	over 1 year		up to 30 days	31 to 90 days	91 to 180 days	181 to 365 days	over 1 year
1	2	3	4	5	6	7	8	9	10	11	12	13	14	15	16
Khorezm region	4 771,8	4 556,3	137,7	28,9	0,4	1,4	3,6	0,7	22,8	186,6	3,4	18,6	23,1	14,4	127,1
January	258,9	234,4	9,4	2,1		0,2	0,4	0,0	1,4	22,5	0,3	1,5	2,1	1,6	16,9
February	207,6	195,4	7,0	1,8		0,1	1,0	0,1	0,6	10,5	0,2	1,1	2,1	0,6	6,5
March	176,7	160,7	11,2	2,0		0,4	0,8		0,8	14,0	0,1	3,9	1,0	0,7	8,3
April	206,0	192,3	16,1	0,6		0,1	0,3	0,2	0,1	13,1	0,3	2,6	0,9	1,8	7,4
May	405,2	398,0	9,2	1,4		0,1	0,5	0,0	0,8	5,8	0,3	0,9	1,1	0,2	3,3
June	531,9	502,5	9,9	1,6	0,3	0,2	0,4	0,0	0,7	27,8	0,4	1,6	0,9	0,8	24,0
July	503,7	488,8	12,8	6,2		0,0	0,1	0,3	5,8	8,7	0,1	1,5	2,1	0,9	4,2
August	483,4	471,9	14,8	1,3		0,1	0,2	0,0	1,0	10,2	0,1	0,4	3,3	1,6	4,6
September	534,4	516,6	12,1	0,9	0,1	0,1	0,0		0,7	16,9	0,1	0,9	1,8	1,6	12,5
October	523,1	504,0	10,5	1,4		0,0	0,0	0,0	1,4	17,7	0,3	2,2	1,9	0,7	12,6
November	482,1	453,7	12,5	3,7		0,0		0,0	3,7	24,7	0,2	0,9	2,4	1,7	19,4
December	458,8	438,1	12,5	5,8		0,1	0,0		5,7	14,9	1,0	1,0	3,5	2,2	7,3
Tashkent	46 229,5	39 803,8	11 568,5	237,8	10,7	32,9	74,3	3,3	116,6	6 187,9	154,2	537,0	882,9	583,4	4 030,4
January	3 493,1	2 789,8	854,9	18,5	0,2	2,7	4,8	0,4	10,4	684,9	35,6	67,4	65,0	82,2	434,6
February	3 563,6	3 118,8	705,5	23,5	2,5	2,4	10,6	0,0	7,9	421,3	16,7	75,4	50,8	65,8	212,6
March	3 182,1	2 480,6	731,7	33,9	2,7	6,7	17,8	0,2	6,5	667,7	8,0	60,5	25,1	77,8	496,3
April	1 993,4	1 716,0	700,5	11,2	0,1	1,8	5,7	0,0	3,5	266,2	6,3	32,0	21,0	11,5	195,5
May	2 617,1	2 292,9	684,1	21,9	0,9	6,5	9,3	0,0	5,2	302,4	4,6	39,7	24,2	25,0	208,8
June	3 775,8	3 225,0	720,4	38,8	1,2	8,3	18,7	1,2	9,4	512,0	9,4	60,7	45,5	32,4	364,0
July	3 461,0	2 993,1	721,3	13,1	0,4	0,4	3,9	0,3	8,1	454,8	11,5	35,9	79,4	36,9	291,1
August	4 008,8	3 412,4	977,5	13,1	0,8	1,2	2,0	0,3	8,9	583,2	9,9	38,3	116,4	73,6	345,0
September	4 666,7	4 124,8	1 142,8	15,2	1,0	0,1	0,2	0,1	13,8	526,7	15,4	22,9	97,6	44,4	346,4
October	5 090,0	4 595,7	1 397,1	10,9	0,2	2,2	1,2	0,3	7,0	483,4	9,2	31,7	77,0	35,1	330,4
November	4 621,2	4 042,4	1 255,8	12,3	0,6	0,2	0,2	0,0	11,3	566,4	14,8	31,3	194,9	27,8	297,7
December	5 756,6	5 012,4	1 677,0	25,4	0,0	0,5	0,0	0,4	24,5	718,8	12,7	41,2	86,1	70,9	508,0

Table 5.2.8b

Deposits attracted by commercial banks from individuals in foreign currency in 2021

(by type, maturity and regions)

billions of UZS

Period	Total	including:													
		demand deposits	of which bank cards	savings deposits	of which:					time deposits	of which:				
					up to 30 days	31 to 90 days	91 to 180 days	181 to 365 days	over 1 year		up to 30 days	31 to 90 days	91 to 180 days	181 to 365 days	over 1 year
1	2	3	4	5	6	7	8	9	10	11	12	13	14	15	16
Republic of Karakalpakstan	4 391,2	4 117,4	192,0	216,1	0,2	0,9	0,4	1,1	213,6	57,7	0,4	3,2	11,6	6,7	35,7
January	195,3	191,4	4,5	0,2		0,1	0,0	0,0	0,1	3,7	0,2	0,1	1,7	0,4	1,2
February	226,1	219,5	6,2	0,4		0,0	0,0	0,1	0,3	6,2	0,2	0,5	1,3	0,9	3,4
March	259,6	255,4	8,5	0,8	0,2	0,0	0,1	0,3	0,2	3,4		0,3	0,3	0,4	2,4
April	317,8	299,8	9,6	0,5	0,0	0,2	0,0	0,0	0,2	17,5		0,1	1,2	1,6	14,5
May	325,8	321,8	39,4	0,2	0,0	0,0	0,0	0,0	0,1	3,8		0,1	0,4	0,3	3,0
June	627,6	413,9	38,6	211,2		0,1	0,0	0,1	211,1	2,4		0,2	0,7	0,7	0,9
July	373,0	368,5	11,4	0,9		0,2	0,1	0,2	0,4	3,7	0,0	0,2	1,7	0,3	1,5
August	437,6	433,6	13,0	0,2		0,1	0,0	0,0	0,1	3,8	0,0	0,1	1,1	0,8	1,8
September	423,3	421,0	13,4	0,4		0,1	0,0	0,1	0,3	1,9	0,0	0,3	0,5	0,3	0,9
October	417,8	413,8	13,9	0,2		0,0	0,0	0,1	0,1	3,8	0,0	0,3	1,1	0,4	2,0
November	391,0	387,2	16,4	0,4		0,0	0,0	0,1	0,3	3,4	0,0	0,4	0,8	0,4	1,8
December	396,2	391,5	17,2	0,6		0,1	0,0	0,1	0,4	4,0	0,0	0,6	0,8	0,3	2,3
Andijan region	8 842,9	8 532,7	722,0	117,7	0,1	4,7	0,3	1,4	111,2	192,5	1,8	17,0	21,6	10,0	142,1
January	349,8	325,9	19,4	9,2		0,5	0,0	0,1	8,6	14,7	0,4	1,4	2,1	0,8	10,0
February	422,4	403,0	28,3	6,9	0,1	0,5	0,1	0,1	6,1	12,5	0,6	0,7	1,2	0,5	9,5
March	550,3	520,5	31,0	9,4		0,3		0,1	9,0	20,5	0,3	2,2	1,5	1,3	15,1
April	617,4	595,9	42,4	8,4		0,4		0,1	7,9	13,0	0,3	1,0	1,8	1,0	9,0
May	708,7	688,1	58,3	8,0		0,6		0,0	7,4	12,6	0,1	0,8	1,1	0,9	9,7
June	838,6	805,0	47,2	9,7		0,3	0,1	0,4	9,0	23,9	0,0	1,8	2,0	1,2	18,9
July	847,8	823,8	48,3	8,6	0,0	0,6	0,0	0,0	8,0	15,4		0,8	0,7	0,4	13,4
August	1 001,7	975,4	55,1	13,1		0,2	0,0	0,0	12,8	13,2	0,0	0,6	2,6	1,5	8,5
September	886,8	868,2	51,8	5,7		0,4	0,0	0,2	5,1	12,9	0,0	1,1	1,0	0,9	10,0
October	1 051,4	1 031,1	222,1	8,1		0,3	0,0	0,1	7,7	12,3	0,0	1,0	4,1	0,5	6,6
November	796,5	777,9	61,4	7,5		0,4	0,0	0,1	6,9	11,1	0,0	1,7	2,2	1,0	6,3
December	771,5	717,9	56,7	23,2		0,1	0,0	0,4	22,6	30,4	0,0	3,8	1,4	0,1	25,1

Period	Total	including:													
		demand deposits	of which bank cards	savings deposits	of which:					time deposits	of which:				
					up to 30 days	31 to 90 days	91 to 180 days	181 to 365 days	over 1 year		up to 30 days	31 to 90 days	91 to 180 days	181 to 365 days	over 1 year
1	2	3	4	5	6	7	8	9	10	11	12	13	14	15	16
Bukhara region	7 060,4	6 496,6	260,4	57,1	1,0	3,0	2,6	1,9	48,6	506,7	3,6	14,4	33,1	38,3	417,4
January	321,9	286,8	9,8	5,0		0,1	0,3	0,1	4,5	30,0	0,5	1,7	3,6	3,4	20,8
February	375,4	342,5	17,6	4,9		0,3	0,4	0,0	4,1	28,0	0,9	1,3	2,3	2,9	20,6
March	411,5	373,1	17,3	5,3	0,3	0,6	0,3	0,4	3,8	33,1	1,8	2,1	2,1	3,8	23,3
April	461,8	429,1	29,8	5,2	0,1	0,3	0,1	0,1	4,6	27,5	0,3	0,8	2,8	3,1	20,5
May	523,3	491,2	27,2	4,2	0,1	0,0	0,2		3,8	27,9	0,0	0,5	2,7	2,7	22,1
June	707,3	676,3	22,9	4,0		0,1	0,6	0,2	3,0	27,0	0,0	0,5	3,3	1,8	21,4
July	677,6	644,8	17,6	2,9	0,1	0,1		0,1	2,5	30,0	0,1	1,8	2,6	3,8	21,7
August	812,3	774,1	18,4	5,9	0,1	0,2	0,2	0,5	4,9	32,3		0,7	3,6	2,4	25,6
September	890,5	701,2	27,8	4,3	0,1	0,3	0,1	0,1	3,7	185,0		1,5	3,5	3,4	176,6
October	690,2	663,3	25,5	4,4	0,1	0,3	0,1	0,1	3,8	22,4		2,0	2,0	2,8	15,5
November	604,6	567,0	23,0	6,2	0,1	0,5	0,1	0,1	5,4	31,5		0,3	3,0	5,3	22,8
December	584,1	547,2	23,4	4,9	0,0	0,2	0,1	0,1	4,3	32,0		1,2	1,7	2,7	26,3
Djizak region	1 586,6	1 555,0	105,0	5,7	0,1	1,4	0,0	0,6	3,5	25,9	0,8	4,5	6,1	4,2	10,3
January	86,4	83,7	4,4	0,5		0,1		0,0	0,3	2,2	0,0	0,6	0,6	0,4	0,7
February	100,6	97,7	5,1	0,2		0,0		0,1	0,1	2,7	0,5	0,2	0,5	0,3	1,1
March	108,5	106,1	4,9	0,4		0,0		0,1	0,3	2,0	0,1	0,0	0,5	0,5	0,9
April	114,9	112,1	6,5	0,5	0,0	0,1		0,1	0,2	2,3	0,1	0,6	0,8	0,6	0,2
May	119,5	117,8	12,1	0,4		0,2	0,0	0,0	0,2	1,2	0,0	0,3	0,4	0,1	0,4
June	133,2	130,8	6,1	0,2	0,0	0,0	0,0	0,0	0,1	2,1	0,0	0,3	0,5	0,2	1,1
July	134,9	132,5	8,1	0,6		0,1		0,2	0,3	1,8	0,0	0,4	0,8	0,2	0,5
August	168,7	167,0	14,1	0,4	0,0	0,1	0,0	0,0	0,2	1,3		0,0	0,3	0,2	0,9
September	150,4	148,2	10,5	0,1	0,0	0,0	0,0	0,0	0,1	2,1		0,2	0,4	0,3	1,1
October	154,2	152,1	10,1	0,3	0,0	0,1	0,0	0,0	0,2	1,7		0,3	0,5	0,5	0,4
November	153,3	149,1	11,6	0,7	0,0	0,1	0,0	0,1	0,4	3,5		1,0	0,5	0,6	1,3
December	162,1	157,7	11,4	1,4	0,0	0,4	0,0	0,1	1,0	2,9		0,7	0,3	0,3	1,7

Period	Total	including:													
		demand deposits	of which bank cards	savings deposits	of which:					time deposits	of which:				
					up to 30 days	31 to 90 days	91 to 180 days	181 to 365 days	over 1 year		up to 30 days	31 to 90 days	91 to 180 days	181 to 365 days	over 1 year
1	2	3	4	5	6	7	8	9	10	11	12	13	14	15	16
Kashkadarya region	8 117,9	7 970,2	119,7	13,5	0,2	1,4	0,6	1,6	9,7	134,1	2,9	17,1	32,0	16,5	65,6
January	410,9	392,4	3,6	1,6	0,2	0,1	0,2	0,2	1,0	16,9	0,8	1,1	3,6	1,5	9,9
February	477,7	465,0	7,3	0,7		0,1	0,1	0,0	0,5	12,0	0,6	1,8	3,4	3,0	3,2
March	520,9	506,5	8,1	1,6		0,6		0,4	0,6	12,8	0,6	1,5	1,8	1,6	7,4
April	580,8	564,6	9,4	1,2		0,1		0,1	0,9	15,0	0,7	2,2	2,9	0,8	8,3
May	622,0	609,3	20,8	1,1	0,1	0,1	0,1	0,1	0,8	11,6	0,1	1,2	2,9	2,2	5,2
June	730,4	720,2	8,5	1,1		0,1	0,1	0,2	0,7	9,1		0,9	1,7	0,5	5,9
July	741,7	731,8	6,9	0,8		0,2	0,1	0,1	0,4	9,1	0,0	1,7	2,9	0,6	3,9
August	893,9	884,0	19,2	0,7		0,0		0,2	0,5	9,2	0,0	0,9	2,7	1,3	4,3
September	831,0	820,3	7,3	0,8		0,1		0,1	0,6	9,9	0,0	1,4	4,3	1,4	2,8
October	848,1	836,8	8,7	1,2		0,0		0,1	1,1	10,2	0,0	1,5	1,2	0,9	6,5
November	739,5	729,5	9,8	1,0		0,0		0,1	0,8	9,0	0,0	1,3	1,6	1,0	5,1
December	721,0	709,8	10,1	1,8		0,0		0,1	1,7	9,4	0,0	1,6	3,1	1,6	3,1
Navoi region	1 743,0	1 592,6	173,1	9,1	0,1	1,9	0,3	0,2	6,6	141,4	0,1	17,0	42,4	24,1	57,7
January	109,4	92,5	9,3	3,0		0,3	0,1		2,6	13,9	0,0	1,6	2,8	2,1	7,4
February	102,6	91,5	7,5	1,1		0,2	0,0		0,9	10,0	0,0	0,4	3,9	1,1	4,5
March	128,1	110,6	10,1	0,9		0,1		0,0	0,8	16,6	0,1	1,1	5,7	4,0	5,7
April	126,5	113,7	10,8	0,7	0,0	0,3	0,0	0,0	0,2	12,1	0,0	1,7	1,9	1,9	6,7
May	137,6	125,4	15,1	0,2		0,1			0,1	11,9		0,6	4,1	1,4	5,9
June	161,0	148,1	16,1	0,6	0,0	0,3	0,0	0,1	0,1	12,4		0,6	4,5	2,7	4,7
July	141,2	132,1	14,3	0,6		0,2	0,0	0,0	0,4	8,5		0,9	2,3	0,9	4,4
August	193,5	183,6	29,1	0,3	0,0	0,1	0,0	0,0	0,2	9,5		0,7	4,0	0,8	4,1
September	165,0	152,7	14,5	0,2	0,0	0,0	0,0		0,1	12,2		0,6	3,8	4,4	3,3
October	153,2	145,5	13,6	0,4	0,0	0,0	0,0	0,0	0,3	7,3		1,2	1,8	1,5	2,8
November	154,8	145,6	15,3	0,5	0,0	0,1	0,1	0,0	0,3	8,6		1,2	3,4	1,0	3,1
December	170,1	151,2	17,5	0,7	0,0	0,1	0,1	0,0	0,5	18,3		6,5	4,2	2,4	5,1

Period	Total	including:													
		demand deposits	of which bank cards	savings deposits	of which:					time deposits	of which:				
					up to 30 days	31 to 90 days	91 to 180 days	181 to 365 days	over 1 year		up to 30 days	31 to 90 days	91 to 180 days	181 to 365 days	over 1 year
1	2	3	4	5	6	7	8	9	10	11	12	13	14	15	16
Namangan region	7 385,9	7 300,7	287,8	14,7	0,0	2,0	0,1	0,5	12,0	70,5	0,3	6,2	9,2	6,9	47,8
January	334,6	327,9	9,1	0,9		0,1		0,1	0,7	5,8		1,0	0,7	0,4	3,7
February	435,8	429,8	11,6	0,5		0,0		0,1	0,4	5,6		0,5	1,0	0,6	3,4
March	505,7	495,6	16,0	1,1		0,3	0,1		0,8	8,9		0,4	1,1	0,8	6,6
April	523,7	516,2	18,7	1,6	0,0	0,4		0,1	1,1	5,9	0,1	0,8	1,6	0,7	2,8
May	607,6	602,4	40,7	0,5		0,0	0,0	0,0	0,4	4,8		1,2	0,4	0,2	3,0
June	685,9	678,7	23,0	0,7		0,3	0,1	0,1	0,2	6,4		0,6	0,6	0,7	4,5
July	687,1	679,7	20,8	2,2		0,0		0,0	2,2	5,2	0,1	0,2	0,5	0,6	3,7
August	807,2	799,1	28,7	2,0		0,0		0,0	1,9	6,1	0,0	0,5	0,5	0,5	4,7
September	759,0	753,9	26,5	2,0		0,2		0,0	1,8	3,1	0,0	0,3	0,4	0,5	1,8
October	745,3	738,7	29,1	1,5		0,1		0,0	1,3	5,2	0,0	0,2	1,5	0,9	2,6
November	679,2	669,9	31,7	0,7		0,1		0,1	0,6	8,7	0,0	0,4	0,5	0,4	7,4
December	614,7	608,9	31,9	1,0		0,3		0,0	0,7	4,7	0,0	0,2	0,4	0,7	3,5
Samarkand region	14 178,1	13 404,1	548,6	36,2	0,2	2,4	0,4	1,0	32,2	737,8	2,2	40,4	288,4	110,3	296,5
January	758,1	696,4	18,1	3,2		0,1	0,1	0,1	2,8	58,6	0,1	4,1	25,3	9,7	19,4
February	858,3	805,4	23,3	2,4	0,1	0,1	0,0	0,2	1,9	50,4	0,4	3,4	18,2	8,6	19,8
March	1 061,7	960,5	31,8	2,9		0,6		0,2	2,1	98,3	1,3	3,8	55,9	10,2	27,2
April	1 140,1	1 064,8	50,7	2,4		0,3	0,0	0,0	2,1	72,9	0,3	3,7	23,0	19,3	26,6
May	1 185,6	1 119,8	58,0	1,9	0,1	0,1	0,1	0,0	1,6	63,9	0,1	2,2	29,3	5,0	27,4
June	1 264,1	1 207,0	43,1	3,6		0,1	0,0	0,1	3,4	53,5	0,0	3,0	19,7	7,5	23,3
July	1 260,0	1 206,3	40,8	1,9	0,0	0,2		0,0	1,7	51,8	0,0	2,9	19,9	7,5	21,4
August	1 418,4	1 359,2	48,0	2,6		0,3	0,0	0,1	2,2	56,5		3,1	19,3	7,3	26,8
September	1 306,0	1 250,4	46,4	2,8		0,0	0,0	0,1	2,7	52,9		2,6	15,1	5,1	30,1
October	1 315,4	1 256,7	50,1	4,7		0,1	0,0	0,0	4,5	54,1		4,1	14,5	13,0	22,5
November	1 291,5	1 227,5	58,9	1,7		0,1	0,0	0,1	1,5	62,3		4,2	19,9	8,4	29,8
December	1 318,8	1 250,2	79,2	6,1		0,4	0,0	0,1	5,6	62,6		3,3	28,3	8,8	22,2

Period	Total	including:													
		demand deposits	of which bank cards	savings deposits	of which:					time deposits	of which:				
					up to 30 days	31 to 90 days	91 to 180 days	181 to 365 days	over 1 year		up to 30 days	31 to 90 days	91 to 180 days	181 to 365 days	over 1 year
1	2	3	4	5	6	7	8	9	10	11	12	13	14	15	16
Surkhandarya region	6 462,9	6 385,4	102,2	18,7	0,1	1,7	0,5	1,0	15,4	58,7	0,0	6,8	14,1	7,4	30,4
January	301,9	291,0	2,6	2,9		0,1	0,1	0,0	2,7	8,0	0,0	3,4	1,2	0,8	2,5
February	327,7	322,7	3,5	1,2		0,1		0,0	1,1	3,8		0,4	0,9	0,3	2,2
March	385,0	377,1	6,1	1,6		0,2		0,2	1,2	6,3		0,6	1,0	0,4	4,3
April	425,2	420,6	5,7	1,6	0,0	0,4	0,1	0,0	1,0	3,0		0,4	0,7	0,3	1,7
May	489,2	482,0	29,7	0,7		0,1		0,0	0,6	6,5		0,1	3,0	0,4	3,1
June	580,1	574,7	5,3	2,0	0,0	0,1	0,0	0,1	1,7	3,5		0,1	0,9	0,6	2,0
July	588,8	583,0	5,2	1,5	0,0	0,1	0,0	0,1	1,3	4,3		0,8	0,6	0,4	2,4
August	731,3	722,0	7,1	1,3	0,0	0,2	0,1	0,2	0,9	8,0		0,2	3,0	0,4	4,3
September	675,2	671,2	7,1	1,3	0,0	0,1	0,1	0,1	1,0	2,7		0,2	0,7	0,3	1,6
October	693,9	689,6	9,1	1,3	0,0	0,1	0,1	0,1	1,0	3,1		0,4	0,6	0,3	1,7
November	635,3	629,9	9,7	1,3	0,0	0,0	0,1	0,1	1,1	4,0		0,2	0,9	0,8	2,1
December	629,4	621,8	11,1	2,1	0,0	0,1	0,1	0,2	1,7	5,5		0,0	0,5	2,5	2,5
Syrdarya region	1 347,5	1 313,7	47,9	3,5	0,1	0,7	0,5	0,7	1,5	30,3	0,5	3,5	11,4	4,1	10,8
January	79,0	75,9	1,8	0,4		0,1		0,1	0,3	2,7	0,1	0,8	0,8	0,1	0,9
February	88,0	84,7	2,1	0,5		0,0	0,1	0,0	0,3	2,9	0,1	0,2	1,6	0,2	0,7
March	94,9	92,1	2,9	0,3	0,1	0,0	0,1	0,0	0,0	2,5	0,1	0,1	1,0	0,5	0,8
April	96,3	93,9	2,9	0,2	0,0	0,1	0,0		0,1	2,2	0,1	0,2	0,8	0,3	0,8
May	107,7	105,6	8,9	0,2	0,0	0,0		0,0	0,1	1,9	0,0	0,2	1,0	0,1	0,5
June	118,2	115,1	4,1	0,3		0,1	0,2	0,1	0,0	2,8		0,2	0,8	0,1	1,7
July	118,8	116,5	2,7	0,2		0,0		0,1	0,1	2,1	0,1	0,2	0,7	0,6	0,5
August	139,3	135,7	3,7	0,1		0,0	0,0	0,0	0,0	3,5		0,1	1,4	0,4	1,6
September	124,8	123,7	4,3	0,2		0,1	0,0	0,0	0,0	0,9		0,0	0,4	0,1	0,4
October	127,3	124,4	4,6	0,2		0,0	0,0	0,1	0,0	2,7		0,4	0,6	1,0	0,7
November	128,3	123,5	4,5	0,6		0,2	0,0	0,1	0,2	4,2		0,9	1,9	0,5	0,9
December	125,1	122,7	5,5	0,4		0,0	0,0	0,1	0,2	2,0		0,1	0,5	0,1	1,3

Period	Total	including:													
		demand deposits	of which bank cards	savings deposits	of which:					time deposits	of which:				
					up to 30 days	31 to 90 days	91 to 180 days	181 to 365 days	over 1 year		up to 30 days	31 to 90 days	91 to 180 days	181 to 365 days	over 1 year
1	2	3	4	5	6	7	8	9	10	11	12	13	14	15	16
Tashkent region	4 214,0	3 906,2	273,3	24,7	0,8	3,2	0,3	2,2	18,3	283,0	16,8	61,9	70,7	20,9	112,8
January	226,0	196,1	10,0	3,9	0,0	0,5		0,4	2,9	26,1	5,3	4,0	4,9	1,3	10,7
February	247,7	220,0	18,7	3,6		0,6		0,4	2,6	24,2	3,5	4,0	5,0	1,7	10,0
March	307,7	267,5	28,0	3,8	0,5	0,5		0,8	2,0	36,4	3,7	4,2	16,4	4,0	8,1
April	297,7	271,6	18,5	2,1	0,1	0,4	0,0	0,0	1,6	23,9	3,5	2,7	5,6	2,3	9,8
May	340,7	317,9	28,3	1,5	0,0	0,2	0,1	0,1	1,1	21,3	0,2	7,1	4,1	0,7	9,3
June	361,4	336,0	21,7	1,3		0,1	0,2	0,1	1,0	24,0	0,1	4,1	5,3	0,8	13,7
July	352,8	329,7	20,2	1,0	0,0	0,2	0,1	0,1	0,7	22,2	0,1	2,4	5,1	5,3	9,3
August	427,0	407,3	31,4	0,8	0,0	0,1	0,0	0,1	0,6	18,9	0,2	6,5	3,9	1,2	7,0
September	404,8	389,6	25,9	1,4	0,0	0,2	0,0	0,0	1,1	13,9	0,1	3,7	4,3	0,6	5,2
October	416,3	399,1	20,8	1,1	0,0	0,1	0,0	0,1	0,9	16,1	0,1	3,1	5,8	0,8	6,3
November	426,8	396,6	23,0	2,8	0,0	0,1	0,0	0,1	2,6	27,4	0,1	11,1	4,3	1,2	10,7
December	405,0	375,0	26,6	1,5	0,0	0,2	0,0	0,1	1,3	28,6	0,0	9,0	5,9	1,0	12,7
Fergana region	9 441,2	9 154,0	478,2	34,6	0,9	2,5	1,6	1,9	27,7	252,5	2,5	12,5	44,4	29,4	163,7
January	407,4	373,9	21,7	2,7		0,4	0,2		2,1	30,7	0,7	0,7	5,0	4,0	20,3
February	438,0	416,0	24,1	2,3		0,1	0,3	0,3	1,7	19,7	0,7	1,2	3,1	2,1	12,7
March	549,2	520,6	33,3	4,2	0,3	0,1	0,3	0,8	2,8	24,3	0,4	1,6	2,8	6,4	13,2
April	612,0	586,2	32,0	3,7	0,1	0,1		0,0	3,5	22,1	0,1	0,5	3,9	2,0	15,5
May	691,8	671,3	38,2	3,3	0,2	0,4	0,3	0,2	2,3	17,2	0,4	1,0	3,1	1,5	11,2
June	826,6	801,1	33,4	4,7		0,2	0,4	0,2	3,9	20,8	0,1	1,4	3,0	2,8	13,5
July	861,5	838,9	35,7	2,4	0,1	0,2	0,2	0,2	1,8	20,2	0,1	1,2	6,5	2,8	9,6
August	1 026,6	1 010,7	101,5	2,0	0,0	0,2	0,0	0,2	1,6	13,9	0,0	0,8	3,2	0,6	9,2
September	921,3	903,3	39,9	2,2	0,0	0,3	0,0	0,0	1,9	15,8	0,0	0,4	3,4	2,9	9,0
October	925,3	902,2	37,8	2,0	0,0	0,2	0,0	0,0	1,7	21,2	0,0	1,4	3,4	1,6	14,8
November	1 414,7	1 384,4	41,6	2,9	0,1	0,2	0,0	0,1	2,5	27,4	0,0	0,8	4,0	1,6	20,9
December	766,5	745,3	39,0	2,0	0,0	0,2	0,0	0,1	1,8	19,2	0,0	1,3	3,0	1,2	13,7

Period	Total	including:													
		demand deposits	of which bank cards	savings deposits	of which:					time deposits	of which:				
					up to 30 days	31 to 90 days	91 to 180 days	181 to 365 days	over 1 year		up to 30 days	31 to 90 days	91 to 180 days	181 to 365 days	over 1 year
1	2	3	4	5	6	7	8	9	10	11	12	13	14	15	16
Khorezm region	7 818,5	7 534,5	283,0	35,2	3,2	1,2	0,3	1,3	29,2	248,7	2,3	17,7	50,4	20,0	158,3
January	340,8	313,0	10,0	3,8		0,1		0,2	3,5	24,0	1,2	1,3	3,1	2,0	16,4
February	373,9	346,6	13,0	6,0	0,2	0,0		0,2	5,6	21,3	0,3	1,9	4,0	1,1	14,0
March	464,5	419,8	15,9	1,6		0,3		0,2	1,1	43,2	0,4	1,1	21,5	1,3	18,8
April	529,3	509,8	16,8	1,4	0,0	0,1	0,0		1,3	18,0	0,4	0,8	1,5	0,8	14,5
May	644,9	602,5	38,7	13,2	2,8	0,0	0,0	0,0	10,3	29,2	0,0	1,8	3,4	3,1	21,0
June	743,8	727,8	18,2	1,2		0,1	0,1	0,1	0,9	14,8		1,4	1,7	1,4	10,3
July	777,8	761,8	22,4	1,3	0,1	0,2		0,2	0,9	14,7		1,1	2,3	1,8	9,5
August	924,0	903,4	24,7	1,2	0,0	0,1	0,0	0,1	1,0	19,3		2,1	3,5	1,1	12,7
September	855,9	843,1	26,6	1,1	0,0	0,1	0,0	0,1	0,9	11,7		1,2	2,0	0,8	7,8
October	832,8	820,1	39,9	2,2	0,0	0,1	0,0	0,1	2,0	10,5		1,9	1,3	1,3	6,0
November	707,9	682,9	27,2	1,4	0,0	0,0	0,0	0,1	1,2	23,6		2,2	4,0	3,3	14,0
December	622,9	603,8	29,4	0,8	0,0	0,0	0,0	0,1	0,6	18,3		1,0	2,1	2,0	13,2
Tashkent	72 552,6	64 359,3	21 632,1	162,2	1,8	10,6	5,3	7,1	137,4	8 031,1	147,8	481,0	1 264,4	542,3	5 595,7
January	4 793,7	4 207,3	1 483,2	16,1	0,0	0,4	0,0	0,0	15,6	570,3	14,6	35,4	114,4	50,8	355,1
February	4 907,9	4 344,3	1 213,1	11,9	0,1	0,2	0,2	0,0	11,4	551,6	18,8	35,2	109,3	27,8	360,6
March	5 623,9	4 631,7	1 473,4	18,2	0,8	1,9	0,1	1,9	13,5	973,9	17,5	44,1	89,2	36,9	786,3
April	5 681,4	4 875,2	1 469,6	14,9	0,2	0,3	0,0	0,0	14,4	791,3	73,4	37,8	81,8	38,6	559,8
May	5 592,8	5 014,2	1 668,3	9,8	0,3	0,9	0,4	0,2	8,0	568,8	1,4	46,6	86,3	27,7	406,8
June	6 110,6	5 357,3	1 464,7	11,1	0,0	0,9	1,7	0,9	7,6	742,2	9,5	41,5	83,8	48,5	558,9
July	4 772,8	4 025,5	1 135,3	20,1		0,1	0,1	0,6	19,3	727,2	0,1	34,7	105,5	149,2	437,7
August	6 488,4	5 861,3	1 977,4	13,2	0,1	1,3	0,8	0,8	10,2	613,8	0,6	37,0	122,6	32,0	421,6
September	6 137,1	5 642,8	2 070,3	10,0	0,1	1,1	0,5	0,7	7,6	484,3	4,6	29,7	101,7	39,6	308,7
October	7 354,7	6 719,0	2 277,1	11,2	0,1	1,2	0,6	0,6	8,8	624,4	0,3	30,2	80,3	34,6	479,1
November	7 434,3	6 733,3	2 683,0	10,2	0,1	1,2	0,6	0,7	7,7	690,8	4,9	59,2	111,8	27,5	487,4
December	7 655,1	6 947,3	2 716,9	15,5	0,0	1,0	0,5	0,6	13,4	692,3	2,2	49,6	177,6	29,2	433,7

Table 5.2.9

Balance of national currency deposits of individuals in commercial banks
(by type and maturity)

billions of UZS

Date	Total	including:													
		demand deposits	of which bank cards	savings deposits	of which:					time deposits	of which:				
					up to 30 days	31 to 90 days	91 to 180 days	181 to 365 days	over 1 year		up to 30 days	31 to 90 days	91 to 180 days	181 to 365 days	over 1 year
1	2	3	4	5	6	7	8	9	10	11	12	13	14	15	16
01.01.2020	12 919,4	4 581,2	3 963,4	1 409,6	108,8	82,4	83,1	110,4	1 025,0	6 928,5	89,1	335,5	465,4	589,8	5 448,7
01.02.2020	12 421,8	3 577,8	2 986,2	1 579,4	121,9	66,5	114,9	130,9	1 145,2	7 264,7	58,7	384,3	516,5	659,5	5 645,7
01.03.2020	13 094,7	3 811,9	3 210,6	1 700,3	138,5	66,9	140,5	142,5	1 211,8	7 582,6	67,2	384,4	556,1	742,7	5 832,2
01.04.2020	13 868,8	4 480,1	3 863,6	1 752,2	117,5	67,3	156,9	155,2	1 255,2	7 636,5	62,3	348,7	497,9	839,0	5 888,6
01.05.2020	14 748,8	5 406,4	4 785,1	1 771,7	110,0	65,6	159,7	152,7	1 283,6	7 570,7	73,8	322,4	466,4	851,2	5 856,9
01.06.2020	15 414,0	5 816,7	5 217,4	1 828,9	106,9	68,2	181,0	118,7	1 354,1	7 768,4	29,7	324,7	459,7	885,7	6 068,5
01.07.2020	15 546,8	5 598,2	4 856,7	2 039,5	164,1	82,0	195,0	113,8	1 484,8	7 909,1	41,6	280,6	411,3	983,9	6 191,6
01.08.2020	16 062,4	6 068,4	5 408,5	2 154,8	109,0	95,5	215,8	133,0	1 601,5	7 839,2	38,8	295,3	367,1	1 007,9	6 130,1
01.09.2020	16 159,5	5 968,9	5 340,3	2 260,8	57,8	104,1	238,8	149,4	1 710,8	7 929,8	36,1	297,8	366,8	1 028,9	6 200,2
01.10.2020	15 700,7	5 387,1	4 758,6	2 457,6	34,1	118,2	257,7	175,0	1 872,5	7 856,0	46,9	274,1	365,1	964,5	6 205,4
01.11.2020	15 736,3	5 232,6	4 592,0	2 658,8	45,1	129,2	275,3	208,4	2 000,7	7 844,9	38,1	266,9	355,1	918,6	6 266,1
01.12.2020	15 826,5	5 092,7	4 456,2	2 888,9	96,9	145,3	302,6	248,0	2 096,1	7 844,9	45,3	264,0	348,6	865,7	6 321,3
01.01.2021	17 019,2	6 130,3	5 518,9	3 025,6	70,8	169,0	319,8	223,2	2 242,8	7 863,3	34,3	315,2	324,2	815,8	6 373,8
01.02.2021	16 220,7	5 139,2	4 532,5	3 121,2	59,6	137,8	320,3	200,5	2 403,0	7 960,3	23,5	367,1	408,6	796,2	6 365,0
01.03.2021	16 776,7	5 441,6	4 810,8	3 017,1	61,4	90,7	295,4	208,8	2 360,8	8 318,0	30,6	424,2	291,4	808,8	6 763,1
01.04.2021	16 834,1	5 110,8	4 496,0	2 775,9	46,3	18,4	241,4	204,7	2 265,1	8 947,3	9,7	467,5	273,5	759,1	7 437,6
01.05.2021	17 557,0	5 315,1	4 715,9	2 733,6	33,8	5,0	211,9	199,6	2 283,3	9 508,2	21,5	415,5	257,6	804,6	8 009,1
01.06.2021	18 318,4	5 524,9	4 878,0	2 767,7	33,3	2,4	147,2	198,4	2 386,4	10 025,8	9,5	351,1	262,2	852,5	8 550,6
01.07.2021	19 291,5	6 045,6	5 375,1	2 739,0	29,4	1,3	107,4	176,8	2 424,1	10 506,8	21,2	339,9	248,0	843,6	9 054,1
01.08.2021	19 849,7	6 289,7	5 529,2	2 549,9	19,2	2,1	87,9	138,6	2 302,1	11 010,1	8,0	337,9	235,6	864,1	9 564,6
01.09.2021	20 945,7	6 992,5	6 143,9	2 542,0	20,5	1,7	77,2	121,0	2 321,6	11 411,2	10,4	407,4	240,0	831,9	9 921,6
01.10.2021	21 107,4	6 676,4	5 780,3	2 531,6	21,4	1,1	68,0	121,8	2 319,3	11 899,5	8,9	451,7	421,6	832,8	10 184,5
01.11.2021	21 963,5	7 010,4	6 014,3	2 607,1	18,6	0,9	55,5	138,7	2 393,4	12 346,0	7,6	521,0	422,1	829,2	10 566,1
01.12.2021	22 145,7	6 603,8	5 603,5	2 685,9	16,4	1,7	45,0	183,2	2 439,6	12 856,0	9,2	370,0	475,1	872,2	11 129,5
01.01.2022	24 797,0	8 791,6	7 743,8	2 712,1	12,2	3,2	43,1	209,8	2 443,8	13 293,2	12,5	387,0	361,4	901,8	11 630,5

Table 5.2.10

Balance of foreign currency deposits of individuals in commercial banks
(by type and maturity)

billions of UZS

Date	Total	including:													
		demand deposits	of which bank cards	savings deposits	of which:					time deposits	of which:				
					up to 30 days	31 to 90 days	91 to 180 days	181 to 365 days	over 1 year		up to 30 days	31 to 90 days	91 to 180 days	181 to 365 days	over 1 year
1	2	3	4	5	6	7	8	9	10	11	12	13	14	15	16
01.01.2020	8 132,9	2 358,8	1 276,4	142,8	4,8	8,6	19,5	1,9	108,0	5 631,4	115,2	370,2	266,7	881,1	3 998,2
01.02.2020	8 344,2	2 414,1	1 284,6	164,0	1,0	12,7	31,2	2,1	117,0	5 766,1	28,6	303,6	293,8	857,6	4 282,5
01.03.2020	8 342,0	2 507,2	1 274,6	184,4	2,7	13,8	46,7	2,1	119,1	5 650,4	30,5	239,3	395,8	831,4	4 153,5
01.04.2020	8 373,8	2 432,6	1 361,2	205,2	4,4	19,6	61,1	2,0	118,1	5 736,1	15,0	236,5	236,4	611,6	4 636,6
01.05.2020	9 243,7	2 899,5	1 615,2	235,0	2,2	27,7	74,0	2,4	128,7	6 109,2	18,8	250,9	255,5	616,5	4 967,6
01.06.2020	9 129,0	2 700,0	1 587,2	247,8	2,8	29,7	85,2	1,9	128,3	6 181,1	19,0	273,1	263,3	596,6	5 029,1
01.07.2020	9 211,6	2 761,6	1 512,6	274,8	2,9	38,0	93,6	3,3	136,9	6 175,1	20,8	259,3	289,8	548,1	5 057,2
01.08.2020	9 202,8	2 758,1	1 550,7	271,7	1,7	34,2	82,7	4,5	148,6	6 173,0	20,1	172,4	367,4	501,1	5 112,0
01.09.2020	9 512,9	2 856,0	1 599,6	252,4	2,0	17,2	59,3	5,1	168,8	6 404,4	19,3	119,5	454,5	524,9	5 286,2
01.10.2020	9 605,5	2 789,7	1 602,4	214,3	3,6	6,9	18,8	2,8	182,1	6 601,5	23,1	125,5	491,5	516,8	5 444,6
01.11.2020	9 857,9	2 883,0	1 634,0	216,3	4,8	9,7	7,2	4,9	189,6	6 758,6	17,3	121,8	510,6	512,3	5 596,7
01.12.2020	10 000,9	2 955,2	1 684,9	219,8	6,6	9,1	7,3	5,1	191,8	6 825,9	24,4	120,3	635,8	505,3	5 540,2
01.01.2021	10 384,4	3 167,0	1 764,4	243,6	6,8	11,4	6,2	6,6	212,5	6 973,8	21,9	139,6	556,6	524,8	5 730,8
01.02.2021	10 740,6	3 379,9	1 802,6	261,2	6,9	11,2	6,6	7,2	229,4	7 099,6	24,6	142,3	652,9	534,8	5 745,0
01.03.2021	10 797,2	3 493,5	1 857,6	273,9	7,5	9,8	7,1	8,1	241,3	7 029,8	31,2	143,0	625,8	488,9	5 740,9
01.04.2021	10 987,0	3 490,5	1 842,4	281,7	8,3	11,1	7,8	12,2	242,3	7 214,8	25,3	147,2	631,2	487,0	5 924,1
01.05.2021	11 024,1	3 514,3	1 953,9	288,6	9,0	9,6	7,6	11,3	251,1	7 221,3	78,9	140,8	610,8	478,9	5 911,9
01.06.2021	11 200,2	3 656,4	2 032,7	293,8	11,7	9,8	6,9	11,4	254,1	7 250,0	3,9	150,3	614,5	474,9	6 006,4
01.07.2021	11 456,1	3 810,7	2 060,2	293,7	10,9	9,5	9,7	12,2	251,4	7 351,7	11,0	134,5	611,7	448,4	6 146,0
01.08.2021	11 864,4	4 155,7	2 152,0	305,0	9,5	10,1	9,0	12,6	263,8	7 403,8	0,8	139,3	601,2	544,4	6 118,1
01.09.2021	11 823,9	4 055,6	2 256,2	305,6	9,8	10,3	9,9	13,5	262,1	7 462,7	1,5	134,3	586,1	541,0	6 199,8
01.10.2021	11 823,0	3 992,5	2 251,4	305,5	10,0	10,6	10,5	13,9	260,5	7 525,0	5,5	127,3	580,2	540,1	6 271,9
01.11.2021	11 930,9	4 019,7	2 090,7	305,7	10,0	10,5	10,6	14,0	260,6	7 605,5	0,9	127,1	568,1	527,8	6 381,5
01.12.2021	12 095,2	3 913,6	2 025,9	303,0	10,2	10,9	11,2	14,6	256,1	7 878,6	5,2	153,8	565,8	525,0	6 628,8
01.01.2022	12 508,9	4 065,6	2 157,7	324,8	9,0	9,6	10,3	14,9	281,0	8 118,4	0,7	174,6	657,6	496,1	6 789,4

Table 5.2.11a

Balance of national currency deposits of individuals in commercial banks in 2020
(by type, maturity and regions)

billions of UZS

Date	Total	including:													
		demand deposits	of which bank cards	savings deposits	of which:					time deposits	of which:				
					up to 30 days	31 to 90 days	91 to 180 days	181 to 365 days	over 1 year		up to 30 days	31 to 90 days	91 to 180 days	181 to 365 days	over 1 year
1	2	3	4	5	6	7	8	9	10	11	12	13	14	15	16
Republic of Karakalpakstan															
01.01.2020	480,0	179,7	153,1	68,2	9,4	5,8	8,6	4,7	39,6	232,2	1,4	8,4	11,7	22,3	188,3
01.02.2020	466,7	141,0	117,6	78,1	4,4	7,1	10,8	5,9	49,9	247,6	1,0	9,8	14,9	24,0	197,9
01.03.2020	506,4	155,4	132,0	90,9	5,5	7,9	13,9	6,4	57,3	260,1	1,0	10,2	16,4	24,6	207,9
01.04.2020	543,6	175,4	152,8	101,1	5,2	7,7	15,4	9,0	63,9	267,1	1,0	9,1	18,5	25,1	213,4
01.05.2020	616,5	241,0	217,5	107,0	4,8	7,6	17,4	9,1	68,1	268,5	1,2	8,7	19,3	25,5	213,9
01.06.2020	644,6	255,0	231,8	113,9	4,8	6,7	18,4	8,9	75,1	275,7	0,2	7,6	19,6	29,7	218,6
01.07.2020	666,5	245,9	220,9	130,6	9,9	7,7	21,7	10,1	81,2	290,0	0,6	7,6	17,8	34,2	229,9
01.08.2020	684,8	261,3	234,3	138,5	8,4	7,0	24,8	9,4	88,9	285,1	0,5	10,7	13,2	36,6	224,2
01.09.2020	685,9	256,5	231,7	139,7	3,7	7,5	26,4	10,0	92,2	289,6	0,4	10,1	14,0	39,8	225,3
01.10.2020	675,4	225,5	204,7	153,8	1,4	10,0	26,0	9,6	106,8	296,1	1,7	10,7	15,2	41,0	227,4
01.11.2020	685,2	212,5	192,8	173,3	3,8	10,6	26,1	10,6	122,1	299,5	2,1	10,3	14,7	41,4	231,0
01.12.2020	689,9	204,8	183,1	188,2	5,2	13,0	28,9	13,0	128,1	296,8	2,2	9,3	13,6	41,4	230,2
01.01.2021	719,6	224,9	207,1	196,8	4,3	14,3	31,0	13,0	134,1	297,9	1,8	11,2	11,1	40,4	233,4
Andijan region															
01.01.2020	510,8	230,8	187,7	59,5	7,6	1,7	2,5	2,7	45,1	220,5	0,9	4,0	10,2	11,7	193,6
01.02.2020	476,8	188,1	144,6	65,5	7,6	1,9	3,0	3,4	49,6	223,1	0,8	4,1	9,7	12,0	196,6
01.03.2020	501,5	199,4	155,4	75,0	6,7	2,4	3,0	3,6	59,3	227,1	1,3	3,6	10,0	13,3	198,9
01.04.2020	536,0	234,3	190,8	74,1	5,3	2,6	3,5	4,1	58,6	227,6	0,4	4,5	9,5	22,6	190,6
01.05.2020	583,4	287,0	244,7	70,9	5,3	2,6	3,5	3,8	55,7	225,4	1,2	3,3	10,3	22,7	188,0
01.06.2020	570,5	273,2	236,7	68,8	4,7	2,6	4,4	3,3	53,8	228,5	0,1	3,5	11,3	22,6	191,0
01.07.2020	555,3	261,7	223,9	66,1	8,1	4,0	5,2	4,0	44,8	227,5	1,4	2,8	10,5	23,3	189,5
01.08.2020	563,6	275,7	237,4	63,1	5,0	4,4	5,7	4,7	43,2	224,9	0,5	4,1	10,9	23,4	186,0
01.09.2020	573,4	290,8	251,6	65,3	3,7	4,7	7,1	4,6	45,2	217,3	0,5	4,0	11,1	22,4	179,2
01.10.2020	548,7	258,5	219,8	73,4	3,4	4,7	9,1	4,6	51,5	216,8	1,5	5,2	10,5	12,1	187,5
01.11.2020	523,6	240,1	201,0	71,3	3,7	5,0	9,5	5,4	47,7	212,2	1,0	4,4	9,1	9,9	187,8
01.12.2020	530,5	235,5	198,6	82,5	7,8	5,9	10,7	5,8	52,4	212,4	1,9	3,4	8,1	9,7	189,4
01.01.2021	574,6	276,2	236,5	86,5	6,6	8,5	9,4	5,9	56,3	211,9	1,4	6,6	7,4	10,1	186,5

Date	Total	including:													
		demand deposits	of which bank cards	savings deposits	of which:					time deposits	of which:				
					up to 30 days	31 to 90 days	91 to 180 days	181 to 365 days	over 1 year		up to 30 days	31 to 90 days	91 to 180 days	181 to 365 days	over 1 year
1	2	3	4	5	6	7	8	9	10	11	12	13	14	15	16
Bukhara region															
01.01.2020	828,8	238,7	203,6	98,0	1,3	15,0	8,6	9,3	63,6	492,0	6,0	10,7	23,2	44,5	407,7
01.02.2020	833,6	199,6	164,2	123,4	3,3	6,3	12,2	11,6	90,0	510,7	3,6	12,9	21,9	46,6	425,6
01.03.2020	899,4	206,7	171,8	148,4	7,5	6,0	15,3	13,2	106,5	544,3	3,6	11,9	24,3	47,5	457,0
01.04.2020	968,8	239,5	204,5	167,2	8,0	6,4	16,8	16,8	119,2	562,2	3,4	10,2	26,4	50,7	471,5
01.05.2020	1 016,8	284,2	249,3	173,6	7,2	5,9	17,6	16,3	126,6	559,0	3,8	9,3	24,5	52,1	469,3
01.06.2020	1 048,2	296,2	262,7	185,8	5,7	5,8	22,3	12,1	140,0	566,1	0,9	9,7	23,8	57,1	474,7
01.07.2020	1 084,1	298,1	264,9	216,4	13,6	7,1	22,5	11,8	161,4	569,6	0,8	7,0	20,8	60,2	480,8
01.08.2020	1 114,8	315,4	281,4	234,2	10,5	9,0	24,2	13,8	176,7	565,2	0,9	7,2	18,9	61,9	476,2
01.09.2020	1 116,2	308,4	276,6	248,0	4,4	11,1	26,8	16,1	189,5	559,8	1,4	7,6	18,3	63,1	469,4
01.10.2020	1 085,8	261,9	229,4	267,8	1,0	13,5	30,1	17,6	205,7	556,0	2,5	7,0	15,6	60,1	470,8
01.11.2020	1 103,7	258,1	224,7	294,5	2,7	15,1	32,8	21,3	222,5	551,1	1,4	6,9	13,9	58,7	470,2
01.12.2020	1 124,6	252,7	220,0	322,8	7,7	18,9	35,7	24,9	235,6	549,2	2,2	6,4	12,6	56,9	471,2
01.01.2021	1 185,3	297,1	265,6	341,0	5,2	20,6	38,2	22,1	254,9	547,2	2,1	7,7	10,3	53,1	474,0
Djizak region															
01.01.2020	294,1	109,0	94,1	52,5	7,2	2,5	2,3	4,4	36,2	132,6	1,4	9,2	5,4	9,9	106,7
01.02.2020	283,3	84,2	68,8	58,8	7,3	2,6	3,9	6,0	38,9	140,3	0,7	10,6	5,5	11,5	112,1
01.03.2020	284,9	84,1	69,4	54,8	6,7	2,2	5,1	4,2	36,5	146,0	0,9	9,6	7,0	11,6	117,0
01.04.2020	290,4	92,1	78,2	49,9	4,6	2,0	5,3	4,3	33,8	148,3	0,4	9,1	8,2	11,7	118,9
01.05.2020	324,4	124,8	110,4	52,3	4,2	2,1	5,8	3,6	36,6	147,3	0,7	7,6	8,4	13,0	117,6
01.06.2020	346,4	140,1	126,1	53,5	3,9	2,6	6,2	3,8	37,0	152,8	0,2	8,1	8,5	15,7	120,4
01.07.2020	351,2	135,8	120,8	58,8	8,2	2,5	6,2	3,7	38,2	156,5	1,0	6,4	7,8	17,5	123,9
01.08.2020	369,6	151,2	136,2	60,3	6,3	2,6	6,4	4,8	40,3	158,0	0,4	9,0	7,7	17,9	123,0
01.09.2020	365,6	147,0	132,7	59,8	3,0	2,4	6,7	6,6	41,2	158,8	0,6	8,4	7,4	18,8	123,5
01.10.2020	350,8	128,3	114,8	63,0	3,5	2,8	7,4	6,6	42,7	159,5	1,5	7,9	6,2	16,6	127,4
01.11.2020	343,0	115,2	100,2	68,0	3,7	3,7	7,3	9,0	44,3	159,8	0,8	8,0	5,6	16,9	128,4
01.12.2020	356,1	113,8	100,3	82,4	5,9	4,9	8,7	13,7	49,1	159,9	1,4	7,1	6,8	16,4	128,3
01.01.2021	369,6	124,7	112,3	84,8	5,8	5,9	9,1	11,6	52,5	160,0	1,8	8,0	6,8	14,4	129,1

Date	Total	including:													
		demand deposits	of which bank cards	savings deposits	of which:					time deposits	of which:				
					up to 30 days	31 to 90 days	91 to 180 days	181 to 365 days	over 1 year		up to 30 days	31 to 90 days	91 to 180 days	181 to 365 days	over 1 year
1	2	3	4	5	6	7	8	9	10	11	12	13	14	15	16
Kashkadarya region															
01.01.2020	736,6	327,3	294,1	84,6	1,4	4,9	5,0	9,9	63,4	324,7	2,9	21,4	21,7	26,1	252,6
01.02.2020	690,5	251,8	217,8	100,3	7,4	4,4	8,9	9,4	70,2	338,5	2,4	23,8	20,4	26,3	265,6
01.03.2020	722,9	263,2	227,1	104,1	10,3	4,0	9,0	9,8	70,9	355,6	2,9	20,6	20,7	27,4	284,0
01.04.2020	789,5	317,8	282,5	106,4	8,3	4,4	11,2	11,3	71,2	365,2	3,1	17,7	20,8	31,7	291,9
01.05.2020	857,2	381,2	345,1	108,5	6,7	4,0	12,2	10,6	74,9	367,5	2,8	17,1	20,4	34,8	292,5
01.06.2020	874,4	382,9	347,9	116,8	5,1	4,1	13,8	13,9	80,0	374,7	1,3	17,1	20,4	35,5	300,4
01.07.2020	885,3	376,4	341,0	126,9	12,7	5,6	15,2	12,9	80,7	382,1	2,1	14,3	19,1	41,5	305,0
01.08.2020	927,4	417,0	382,1	137,9	10,9	7,2	16,3	15,4	88,1	372,4	1,9	16,9	16,7	42,0	294,9
01.09.2020	919,1	403,4	370,7	144,1	6,1	8,2	16,7	17,0	96,1	371,6	2,1	17,8	18,4	43,3	290,0
01.10.2020	877,7	357,1	323,8	148,8	3,9	8,7	17,3	15,9	103,1	371,8	3,2	16,7	20,2	38,8	292,9
01.11.2020	880,1	349,9	316,1	157,5	0,6	9,8	19,4	18,4	109,3	372,7	3,7	16,7	19,7	39,3	293,4
01.12.2020	883,2	335,7	300,0	175,4	7,1	9,6	21,0	22,9	114,8	372,1	4,0	15,7	19,1	38,7	294,5
01.01.2021	941,3	388,7	352,8	182,4	5,3	12,0	23,7	20,7	120,8	370,1	2,4	20,0	15,5	34,9	297,4
Navoi region															
01.01.2020	556,3	175,3	144,0	70,5	1,9	6,0	6,3	14,1	42,1	310,6	6,0	20,9	30,7	30,6	222,5
01.02.2020	572,9	149,1	117,3	95,0	10,4	5,1	10,1	15,0	54,4	328,8	2,9	24,9	29,5	33,5	238,0
01.03.2020	608,0	159,0	125,6	105,1	14,7	4,6	11,1	16,2	58,4	344,0	5,6	24,7	34,0	35,0	244,8
01.04.2020	643,4	178,9	144,4	109,9	11,6	5,2	13,3	17,1	62,7	354,5	3,4	31,7	28,7	40,0	250,8
01.05.2020	683,7	217,7	183,9	109,1	11,5	5,0	14,2	15,4	63,0	356,9	6,3	28,4	29,4	42,8	250,1
01.06.2020	757,7	271,6	237,2	113,9	10,5	6,2	16,8	12,2	68,3	372,2	3,1	30,6	29,8	45,7	263,1
01.07.2020	777,7	272,5	233,9	125,0	14,5	7,0	18,1	12,8	72,7	380,3	7,2	27,3	27,7	50,2	267,9
01.08.2020	807,7	301,3	255,6	136,9	11,3	8,2	20,5	17,9	79,1	369,5	3,8	30,9	26,1	53,8	254,9
01.09.2020	793,2	273,2	234,7	144,8	6,7	8,1	22,7	21,8	85,5	375,2	2,7	32,3	26,5	57,7	256,0
01.10.2020	782,3	240,1	204,4	163,1	3,1	9,3	23,2	30,8	96,6	379,1	6,6	27,5	25,9	58,7	260,4
01.11.2020	783,2	221,9	184,3	182,8	4,4	10,3	24,7	37,1	106,3	378,5	2,4	27,7	25,2	57,9	265,3
01.12.2020	803,3	214,3	177,4	207,2	11,1	10,4	26,8	52,8	106,2	381,8	5,4	25,2	23,6	56,2	271,4
01.01.2021	822,2	230,9	197,8	200,4	7,3	12,3	26,8	42,2	111,9	390,9	3,6	27,5	22,4	57,4	280,1

Date	Total	including:													
		demand deposits	of which bank cards	savings deposits	of which:					time deposits	of which:				
					up to 30 days	31 to 90 days	91 to 180 days	181 to 365 days	over 1 year		up to 30 days	31 to 90 days	91 to 180 days	181 to 365 days	over 1 year
1	2	3	4	5	6	7	8	9	10	11	12	13	14	15	16
Namangan region															
01.01.2020	382,0	186,7	161,1	48,7	7,9	3,9	5,0	1,9	30,1	146,6	0,7	1,5	6,9	9,6	127,8
01.02.2020	350,0	145,1	121,9	47,6	7,1	2,5	5,9	4,4	27,7	157,3	0,8	2,1	11,0	11,3	132,1
01.03.2020	366,7	151,0	128,4	51,9	6,3	2,4	6,8	4,3	32,2	163,8	0,7	2,2	12,8	10,9	137,2
01.04.2020	388,5	169,6	145,4	52,6	5,1	2,5	7,6	4,5	32,8	166,2	0,6	1,6	13,6	12,0	138,4
01.05.2020	458,6	242,8	211,3	52,3	4,9	2,2	6,8	4,1	34,3	163,4	0,6	1,3	13,2	11,6	136,8
01.06.2020	479,4	260,4	230,5	53,8	4,7	2,5	6,6	3,7	36,2	165,3	0,2	1,2	13,7	11,8	138,3
01.07.2020	477,7	246,4	217,8	63,0	9,0	2,9	7,6	3,4	40,0	168,3	0,6	1,3	12,2	13,6	140,6
01.08.2020	473,7	249,6	221,4	63,7	3,9	3,7	7,5	3,5	45,1	160,4	0,6	1,5	10,0	14,2	134,1
01.09.2020	472,8	243,6	217,6	69,4	2,3	4,1	8,2	4,2	50,6	159,8	0,3	1,9	10,2	14,4	133,0
01.10.2020	461,7	231,2	205,0	69,4	0,5	4,0	8,3	4,8	51,8	161,1	0,3	2,6	10,2	12,3	135,7
01.11.2020	460,7	221,6	192,5	80,1	2,7	4,8	8,5	5,2	58,9	159,0	0,3	2,3	9,7	12,5	134,3
01.12.2020	468,1	224,2	196,9	85,1	4,4	5,6	9,1	6,3	59,6	158,8	0,6	3,5	9,1	12,4	133,1
01.01.2021	484,6	239,1	211,8	88,8	3,4	7,0	10,6	5,2	62,5	156,8	0,4	4,7	9,0	11,7	131,0
Samarkand region															
01.01.2020	908,9	277,3	232,6	95,2	4,8	6,2	6,0	4,8	73,5	536,4	2,0	9,8	17,9	20,7	486,0
01.02.2020	928,5	245,8	200,4	122,3	4,4	5,9	7,2	6,0	98,7	560,4	1,5	13,1	21,9	20,0	503,8
01.03.2020	980,5	254,1	208,6	146,4	4,9	7,0	9,7	6,9	117,9	580,0	1,7	11,0	24,7	21,5	521,0
01.04.2020	1 015,0	286,5	239,3	139,5	4,7	6,3	11,9	7,6	109,1	589,0	1,7	12,4	18,5	25,8	530,7
01.05.2020	1 059,9	335,8	283,8	138,3	4,1	6,4	12,7	8,6	106,5	585,8	2,0	11,7	18,6	26,4	527,1
01.06.2020	1 168,9	435,7	386,4	141,5	3,4	7,1	14,0	8,8	108,3	591,7	0,9	12,2	17,3	26,0	535,2
01.07.2020	1 185,5	424,1	370,3	160,1	10,2	9,0	13,9	8,6	118,5	601,4	1,3	9,7	15,4	32,2	542,8
01.08.2020	1 181,8	419,0	361,2	181,6	9,1	10,8	18,3	10,6	132,6	581,2	1,7	8,9	15,2	35,9	519,5
01.09.2020	1 177,5	415,4	363,8	186,6	5,5	11,9	20,5	11,7	136,9	575,5	1,5	9,7	14,6	37,3	512,4
01.10.2020	1 153,3	379,7	327,0	198,3	3,7	12,6	23,6	12,1	146,4	575,3	2,0	10,9	14,4	37,3	510,6
01.11.2020	1 166,9	384,2	332,7	211,0	5,6	11,7	27,8	13,1	152,8	571,7	2,0	10,5	13,4	36,2	509,6
01.12.2020	1 168,9	372,4	319,9	227,3	10,7	12,5	31,1	15,0	157,9	569,2	1,6	10,8	13,4	37,2	506,2
01.01.2021	1 197,2	388,1	338,6	236,1	8,6	13,4	32,9	15,8	165,2	573,1	1,9	13,7	13,2	40,1	504,2

Date	Total	including:													
		demand deposits	of which bank cards	savings deposits	of which:					time deposits	of which:				
					up to 30 days	31 to 90 days	91 to 180 days	181 to 365 days	over 1 year		up to 30 days	31 to 90 days	91 to 180 days	181 to 365 days	over 1 year
1	2	3	4	5	6	7	8	9	10	11	12	13	14	15	16
Surkhandarya region															
01.01.2020	444,5	171,6	140,3	76,4	5,1	4,6	4,7	3,1	58,9	196,5	1,0	5,6	6,8	21,0	162,0
01.02.2020	422,9	133,9	107,3	87,6	4,9	4,3	7,7	4,8	65,9	201,4	0,7	5,5	8,2	22,5	164,6
01.03.2020	445,3	144,2	118,9	93,7	6,0	4,2	10,3	5,2	68,0	207,4	1,0	5,1	8,8	23,4	169,1
01.04.2020	465,5	161,6	136,7	91,0	4,8	3,6	11,2	5,9	65,4	212,9	1,1	4,5	8,9	27,8	170,6
01.05.2020	500,2	191,1	163,3	94,8	4,6	4,3	12,5	6,2	67,3	214,3	1,3	4,5	7,8	28,1	172,5
01.06.2020	527,7	210,5	186,2	95,9	4,4	4,9	14,2	6,1	66,4	221,2	0,1	5,0	7,7	30,4	177,9
01.07.2020	540,7	217,9	193,1	98,9	10,1	6,0	15,5	5,0	62,3	223,8	0,7	3,9	8,2	34,9	176,1
01.08.2020	532,9	214,2	188,7	97,0	7,0	6,8	15,0	5,5	62,7	221,7	0,4	4,5	7,9	34,2	174,7
01.09.2020	536,9	214,8	189,5	98,0	4,9	5,8	15,5	6,2	65,4	224,0	0,8	5,3	7,5	34,8	175,7
01.10.2020	512,8	190,2	167,3	100,0	1,4	6,3	17,1	7,0	68,2	222,6	1,6	4,3	6,9	30,7	179,1
01.11.2020	521,3	194,1	171,6	105,3	2,4	6,7	18,1	8,2	69,9	221,9	1,2	4,2	6,4	30,1	180,0
01.12.2020	514,2	176,4	154,6	117,4	6,4	7,3	20,3	9,6	73,8	220,4	1,3	4,2	6,4	27,6	180,9
01.01.2021	530,8	194,8	172,9	116,6	5,4	8,4	20,5	9,5	72,9	219,4	1,6	5,4	5,6	25,7	181,2
Syrdarya region															
01.01.2020	189,7	81,5	72,6	32,2	2,7	4,1	2,8	1,8	20,9	76,0	0,5	4,5	3,9	3,4	63,6
01.02.2020	189,3	64,1	55,7	43,5	5,9	5,1	3,4	1,9	27,2	81,6	0,4	5,7	4,8	3,9	66,8
01.03.2020	201,3	71,1	60,2	47,3	7,7	3,9	3,3	2,1	30,3	83,0	0,8	4,4	5,0	4,3	68,6
01.04.2020	207,2	81,0	72,8	42,1	6,7	3,7	3,4	2,5	25,9	84,1	0,5	4,7	4,6	4,6	69,7
01.05.2020	227,2	104,0	95,0	39,3	6,3	3,5	2,9	2,3	24,3	83,9	0,8	3,5	4,8	4,7	70,0
01.06.2020	313,1	186,8	179,4	39,6	4,8	3,4	5,3	2,3	23,9	86,7	0,3	4,5	5,0	5,9	70,9
01.07.2020	269,8	130,7	121,8	48,5	8,7	3,8	7,4	2,9	25,8	90,6	1,4	3,3	4,6	7,8	73,5
01.08.2020	259,9	123,5	114,5	49,1	6,0	4,8	8,9	3,3	26,1	87,2	0,2	4,2	3,8	7,4	71,6
01.09.2020	245,7	110,8	103,0	49,9	3,9	5,0	10,0	5,1	25,8	85,0	0,2	3,8	4,1	7,2	69,7
01.10.2020	231,6	94,1	87,3	52,0	2,8	5,1	9,9	6,1	28,0	85,6	1,0	3,1	4,0	6,9	70,7
01.11.2020	229,6	88,8	82,5	56,9	3,3	6,1	10,8	7,4	29,2	83,9	0,9	2,9	3,8	6,7	69,7
01.12.2020	231,4	83,4	76,5	63,6	7,4	5,9	11,1	9,3	29,9	84,4	1,6	3,0	3,8	7,2	68,9
01.01.2021	252,1	104,2	95,3	61,7	4,6	6,9	9,6	8,9	31,7	86,2	2,1	4,0	3,9	6,8	69,3

Date	Total	including:													
		demand deposits	of which bank cards	savings deposits	of which:					time deposits	of which:				
					up to 30 days	31 to 90 days	91 to 180 days	181 to 365 days	over 1 year		up to 30 days	31 to 90 days	91 to 180 days	181 to 365 days	over 1 year
1	2	3	4	5	6	7	8	9	10	11	12	13	14	15	16
Tashkent region															
01.01.2020	800,0	335,6	287,3	102,2	4,6	9,2	9,1	5,8	73,5	362,2	11,1	43,7	29,9	31,2	246,3
01.02.2020	759,7	274,3	229,9	110,0	3,7	6,8	10,6	12,3	76,6	375,4	9,7	48,7	30,4	32,5	254,2
01.03.2020	800,8	296,6	252,9	117,4	3,3	7,7	11,8	14,3	80,3	386,8	11,7	45,7	28,6	33,8	266,9
01.04.2020	842,0	325,6	283,4	123,4	3,1	7,9	12,4	17,4	82,7	393,1	10,3	44,9	27,3	39,6	271,0
01.05.2020	938,1	420,7	379,4	121,9	3,3	7,0	12,8	18,6	80,3	395,5	12,7	43,2	27,4	40,9	271,4
01.06.2020	980,1	454,9	415,2	124,8	2,7	6,9	14,3	17,9	83,0	400,4	13,7	43,1	26,4	44,8	272,4
01.07.2020	966,5	435,0	390,9	127,0	5,1	6,8	13,3	11,7	90,0	404,5	13,2	37,0	24,8	57,5	272,1
01.08.2020	975,3	448,6	408,6	130,5	2,7	6,9	14,3	12,4	94,1	396,2	15,2	35,6	25,8	58,6	260,9
01.09.2020	1 003,0	467,6	425,7	138,1	1,2	6,5	15,4	11,3	103,8	397,3	12,0	39,9	26,1	58,9	260,4
01.10.2020	962,6	400,8	363,4	163,4	1,0	6,7	16,5	20,8	118,4	398,5	11,1	37,8	26,1	57,1	266,4
01.11.2020	933,8	364,8	331,4	170,9	0,9	6,2	15,9	22,6	125,3	398,1	9,7	37,2	27,9	54,6	268,7
01.12.2020	912,5	356,8	318,0	161,3	2,1	7,1	16,8	13,6	121,6	394,4	9,7	36,7	28,4	51,5	268,1
01.01.2021	983,6	421,1	386,5	168,3	2,3	8,6	17,3	12,3	127,9	394,2	5,3	47,6	26,6	49,1	265,7
Fergana region															
01.01.2020	801,3	283,9	244,1	77,5	5,6	3,6	3,8	6,3	58,3	439,9	5,2	13,6	20,0	23,4	377,7
01.02.2020	790,8	230,7	192,5	89,4	5,4	3,3	4,8	5,3	70,5	470,8	3,9	15,1	25,2	23,8	402,9
01.03.2020	821,5	238,3	200,2	99,6	6,8	3,4	6,3	6,1	76,9	483,6	3,8	15,2	25,5	23,7	415,5
01.04.2020	875,3	283,2	245,1	99,7	5,1	3,4	7,3	6,7	77,3	492,4	3,7	14,3	23,1	33,2	418,0
01.05.2020	923,9	333,7	294,1	98,2	4,5	3,5	7,1	5,9	77,1	492,0	3,9	12,9	22,1	36,8	416,3
01.06.2020	936,8	338,5	301,9	98,8	3,8	3,5	7,7	3,4	80,4	499,5	1,0	12,5	22,5	36,4	427,1
01.07.2020	957,1	333,0	289,4	116,9	9,7	4,2	8,2	5,0	89,7	507,2	1,8	9,6	18,8	38,5	438,5
01.08.2020	974,3	353,3	313,4	121,8	5,1	5,3	9,5	5,2	96,7	499,2	1,3	11,7	15,5	40,8	430,0
01.09.2020	978,0	353,4	312,4	130,5	2,7	6,6	10,9	5,8	104,6	494,1	0,9	11,4	15,4	43,6	422,8
01.10.2020	966,1	327,9	287,3	144,2	1,4	7,2	12,1	5,8	117,5	494,1	1,6	10,8	15,8	41,3	424,6
01.11.2020	967,7	319,4	277,8	153,0	2,1	8,6	13,1	7,1	122,0	495,4	1,7	10,9	15,6	40,2	427,1
01.12.2020	977,2	308,8	270,6	170,8	4,0	9,6	15,5	7,7	134,0	497,6	2,0	11,8	14,7	39,8	429,3
01.01.2021	1 018,6	343,4	306,3	181,8	2,0	10,4	18,2	7,3	144,0	493,4	2,2	13,5	13,2	39,0	425,5

Date	Total	including:													
		demand deposits	of which bank cards	savings deposits	of which:					time deposits	of which:				
					up to 30 days	31 to 90 days	91 to 180 days	181 to 365 days	over 1 year		up to 30 days	31 to 90 days	91 to 180 days	181 to 365 days	over 1 year
1	2	3	4	5	6	7	8	9	10	11	12	13	14	15	16
Khorezm region															
01.01.2020	1 056,0	169,2	144,7	77,9	1,0	6,4	12,6	6,9	51,0	809,0	4,2	47,7	106,2	80,0	570,8
01.02.2020	1 085,7	146,8	122,4	102,6	6,2	5,2	17,2	9,4	64,5	836,3	2,1	53,3	101,6	79,7	599,6
01.03.2020	1 143,2	145,2	122,1	124,4	9,2	5,3	21,2	12,2	76,5	873,7	3,1	54,4	104,8	79,9	631,6
01.04.2020	1 182,1	163,8	138,8	129,9	8,7	5,7	22,3	13,6	79,6	888,4	3,4	53,1	100,3	92,6	639,0
01.05.2020	1 212,2	193,0	169,3	128,4	7,3	5,5	19,3	13,2	83,1	890,8	3,4	52,2	101,7	102,1	631,4
01.06.2020	1 256,3	205,2	181,3	133,4	6,0	5,1	19,0	12,3	91,0	917,7	1,4	48,3	106,4	115,8	645,9
01.07.2020	1 306,2	210,2	181,3	152,9	10,7	6,6	20,5	12,5	102,5	943,1	2,0	42,3	106,4	136,9	655,5
01.08.2020	1 344,6	226,1	197,8	169,8	6,8	9,7	24,8	14,4	114,1	948,7	2,2	46,6	106,5	138,0	655,3
01.09.2020	1 378,1	240,6	213,9	189,4	2,7	13,3	30,8	15,3	127,2	948,1	3,2	51,1	106,1	137,3	650,3
01.10.2020	1 376,7	216,1	188,5	212,7	1,3	17,6	36,0	15,3	142,5	947,9	4,1	49,6	106,6	128,2	659,5
01.11.2020	1 391,0	202,6	175,5	242,9	2,4	19,8	39,1	23,6	158,1	945,5	3,0	46,8	106,2	121,1	668,5
01.12.2020	1 421,2	201,4	174,5	281,9	9,5	22,9	43,9	29,5	176,1	937,8	3,7	47,7	105,9	112,3	668,2
01.01.2021	1 456,1	218,2	192,7	309,0	6,1	26,9	48,4	31,1	196,5	928,9	2,3	55,8	102,3	99,9	668,6
Tashkent															
01.01.2020	4 930,4	1 814,8	1 604,0	466,3	48,4	8,6	5,7	34,8	368,8	2 649,3	45,7	134,5	170,7	255,3	2 043,0
01.02.2020	4 571,0	1 323,3	1 125,6	455,3	43,7	5,9	9,1	35,5	361,1	2 792,4	28,4	154,7	211,5	311,9	2 086,0
01.03.2020	4 812,3	1 443,7	1 238,0	441,1	43,0	5,7	13,6	37,9	340,9	2 927,5	29,2	165,9	233,7	385,8	2 112,9
01.04.2020	5 121,4	1 770,8	1 548,9	465,3	36,4	5,9	15,4	34,4	373,1	2 885,4	29,4	130,8	189,4	421,6	2 114,2
01.05.2020	5 346,7	2 049,5	1 837,9	477,0	35,4	6,0	14,9	35,0	385,7	2 820,2	33,1	118,7	158,4	409,9	2 100,1
01.06.2020	5 509,9	2 105,6	1 894,1	488,3	42,5	6,9	17,9	10,2	410,9	2 916,1	6,3	121,3	147,3	408,5	2 232,5
01.07.2020	5 523,2	2 010,5	1 686,5	548,6	33,5	9,0	19,7	9,5	476,9	2 964,1	7,5	108,1	117,3	435,8	2 295,4
01.08.2020	5 852,1	2 312,1	2 076,0	570,4	16,0	9,1	19,6	12,1	513,6	2 969,6	9,2	103,4	89,0	443,0	2 324,9
01.09.2020	5 914,3	2 243,3	2 016,5	597,2	7,0	8,9	21,0	13,8	546,6	3 073,8	9,5	94,3	87,2	450,3	2 432,4
01.10.2020	5 715,1	2 075,7	1 835,9	647,9	5,9	9,7	21,1	17,9	593,2	2 991,5	8,1	80,0	87,6	423,4	2 392,5
01.11.2020	5 746,3	2 059,3	1 809,0	691,5	6,7	10,7	22,1	19,6	632,4	2 995,5	8,0	78,0	84,0	393,3	2 432,3
01.12.2020	5 745,5	2 012,6	1 766,0	723,0	7,5	11,6	23,0	23,8	657,0	3 009,9	7,6	79,2	83,1	358,5	2 481,6
01.01.2021	6 483,4	2 678,8	2 442,8	771,4	4,0	13,8	24,2	17,7	711,6	3 033,2	5,5	89,5	77,0	333,2	2 528,0

Table 5.2.11b

Balance of national currency deposits of individuals in commercial banks in 2021

(by type, maturity and regions)

billions of UZS

Date	Total	including:													
		demand deposits	of which bank cards	savings deposits	of which:					time deposits	of which:				
					up to 30 days	31 to 90 days	91 to 180 days	181 to 365 days	over 1 year		up to 30 days	31 to 90 days	91 to 180 days	181 to 365 days	over 1 year
1	2	3	4	5	6	7	8	9	10	11	12	13	14	15	16
Republic of Karakalpakstan															
01.01.2021	719,6	224,9	207,1	196,8	4,3	14,3	31,0	13,0	134,1	297,9	1,8	11,2	11,1	40,4	233,4
01.02.2021	703,8	191,2	172,3	202,5	3,7	10,6	31,6	13,0	143,6	310,0	1,5	13,7	17,6	42,8	234,5
01.03.2021	741,3	215,9	193,8	191,7	4,2	6,0	29,8	12,8	138,9	333,7	0,7	17,1	8,1	44,4	263,6
01.04.2021	750,3	196,1	173,6	174,9	3,3	0,6	25,5	12,1	133,4	379,3	0,5	16,8	8,1	43,7	310,3
01.05.2021	784,6	198,5	177,7	172,3	3,3	0,2	20,9	11,6	136,4	413,8	0,4	15,5	8,3	44,1	345,5
01.06.2021	840,3	214,7	192,8	167,2	3,2	0,1	16,7	10,0	137,1	458,4	0,0	13,8	8,3	43,7	392,5
01.07.2021	920,0	263,8	241,1	165,6	2,6	0,0	14,4	8,4	140,2	490,6	0,4	13,7	7,6	39,9	429,1
01.08.2021	926,3	241,7	220,6	156,1	1,1	0,1	11,8	7,9	135,3	528,5	0,1	13,1	7,4	37,7	470,2
01.09.2021	995,3	271,7	252,6	168,3	0,7	0,0	10,0	5,9	151,6	555,3	0,1	12,6	6,5	32,1	504,0
01.10.2021	971,9	232,8	218,7	171,4	1,2	0,0	8,4	8,3	154,1	567,7	0,1	13,7	10,1	34,0	524,2
01.11.2021	1 014,9	245,3	230,3	184,4	0,7	0,1	6,8	12,4	165,1	585,3	0,1	13,8	9,9	33,6	544,6
01.12.2021	1 021,4	216,2	201,9	198,7	0,4	0,2	5,4	18,5	174,6	606,6	0,0	13,1	10,2	35,4	565,1
01.01.2022	1 108,7	273,9	262,2	211,8	0,1	0,4	5,0	22,7	184,1	623,0	0,0	13,3	8,1	36,7	584,4
Andijan region															
01.01.2021	574,6	276,2	236,5	86,5	6,6	8,5	9,4	5,9	56,3	211,9	1,4	6,6	7,4	10,1	186,5
01.02.2021	530,3	231,6	197,6	87,9	3,5	6,6	8,8	5,4	63,7	210,8	0,2	7,1	7,6	12,0	183,9
01.03.2021	542,5	239,6	207,3	82,7	2,8	4,8	8,1	5,5	61,5	220,2	1,7	8,5	6,1	16,0	187,9
01.04.2021	525,3	219,3	189,5	68,4	2,1	1,1	6,5	5,7	53,0	237,6	0,1	9,5	5,9	16,9	205,3
01.05.2021	546,7	232,2	203,4	62,7	1,0	0,3	5,1	4,6	51,7	251,8	0,7	5,8	5,8	18,1	221,2
01.06.2021	561,4	240,3	210,6	62,0	1,5	0,2	3,9	4,0	52,4	259,1	0,0	5,7	6,0	17,0	230,4
01.07.2021	599,2	268,2	239,3	61,1	1,6	0,1	3,2	3,9	52,3	269,8	1,5	4,4	5,3	16,2	242,5
01.08.2021	617,0	280,2	246,2	56,4	1,0	0,3	2,8	3,2	49,0	280,5	0,0	6,7	4,7	16,0	253,0
01.09.2021	624,4	282,5	253,3	55,6	1,1	0,1	2,7	2,9	48,9	286,4	0,0	5,9	4,1	15,9	260,5
01.10.2021	629,9	282,4	255,0	54,2	1,1	0,1	1,7	2,8	49,9	293,3	0,1	5,1	6,5	15,6	270,0
01.11.2021	651,6	296,3	269,2	58,3	0,8	0,0	1,2	4,5	53,1	297,0	0,0	4,2	6,1	15,1	275,4
01.12.2021	634,3	263,6	237,7	61,8	1,1	0,0	1,3	4,7	55,9	308,9	0,0	3,8	6,1	15,0	287,9
01.01.2022	747,0	368,0	342,7	64,2	0,4	0,0	0,8	6,0	58,1	314,8	0,0	5,1	4,3	14,8	294,7

Date	Total	including:													
		demand deposits	of which bank cards	savings deposits	of which:					time deposits	of which:				
					up to 30 days	31 to 90 days	91 to 180 days	181 to 365 days	over 1 year		up to 30 days	31 to 90 days	91 to 180 days	181 to 365 days	over 1 year
1	2	3	4	5	6	7	8	9	10	11	12	13	14	15	16
Bukhara region															
01.01.2021	1 185,3	297,1	265,6	341,0	5,2	20,6	38,2	22,1	254,9	547,2	2,1	7,7	10,3	53,1	474,0
01.02.2021	1 164,8	256,1	224,4	360,4	5,7	16,0	36,3	20,2	282,2	548,3	0,9	14,9	15,5	51,1	465,9
01.03.2021	1 209,5	263,6	228,2	353,0	5,6	9,8	37,3	22,0	278,3	592,9	0,7	21,9	8,0	61,6	500,7
01.04.2021	1 246,9	256,7	222,1	328,5	4,4	0,9	29,6	20,6	273,0	661,7	0,3	24,1	7,4	60,6	569,4
01.05.2021	1 306,5	262,8	230,5	322,7	3,3	0,1	38,5	19,3	261,6	721,0	0,2	19,7	5,8	65,5	629,9
01.06.2021	1 361,0	271,3	238,1	315,5	3,1	0,0	15,2	17,7	279,5	774,2	0,2	15,4	5,6	70,6	682,4
01.07.2021	1 438,3	305,6	271,8	310,9	2,6	0,0	9,6	16,3	282,5	821,7	0,4	15,2	5,2	71,4	729,7
01.08.2021	1 475,1	300,3	268,0	294,2	1,6	0,1	6,6	13,9	272,1	880,7	0,4	13,6	5,1	70,4	791,2
01.09.2021	1 546,8	323,5	291,3	303,1	1,3	0,1	6,0	11,4	284,2	920,3	0,6	10,6	5,1	66,6	837,4
01.10.2021	1 534,0	298,9	269,2	305,5	1,2	0,0	5,3	9,6	290,0	929,7	0,3	9,0	11,2	67,2	869,5
01.11.2021	1 607,5	316,8	284,0	326,6	0,9	0,0	4,4	11,1	310,7	964,0	0,3	9,4	10,8	67,1	905,3
01.12.2021	1 636,7	279,7	248,7	354,0	0,8	0,5	3,1	17,0	333,2	1 003,1	0,3	8,9	10,3	68,3	945,9
01.01.2022	1 801,7	396,3	365,3	357,6	0,9	0,7	3,6	20,5	332,6	1 047,8	0,2	10,8	6,7	70,3	991,1
Djizak region															
01.01.2021	369,6	124,7	112,3	84,8	5,8	5,9	9,1	11,6	52,5	160,0	1,8	8,0	6,8	14,4	129,1
01.02.2021	354,2	105,4	92,5	86,1	4,7	5,9	9,7	9,7	56,1	162,7	1,4	8,5	7,2	14,1	131,4
01.03.2021	365,6	114,0	101,1	82,9	4,7	3,2	8,5	10,3	56,2	168,7	0,9	10,5	6,2	15,8	135,2
01.04.2021	349,5	100,0	86,8	75,0	3,1	0,9	7,1	9,3	54,6	174,5	0,0	12,4	4,4	15,4	142,3
01.05.2021	364,4	103,7	92,2	72,3	2,5	0,3	6,2	10,0	53,3	188,3	0,8	8,7	4,4	15,1	159,2
01.06.2021	398,6	128,1	117,2	75,0	2,7	0,2	3,6	9,9	58,6	195,6	0,0	7,0	4,3	16,3	168,0
01.07.2021	407,4	134,0	122,0	74,8	2,5	0,1	2,6	7,2	62,4	198,6	0,5	6,6	3,9	14,9	172,7
01.08.2021	408,7	136,5	124,1	68,9	1,8	0,1	2,0	5,4	59,5	203,3	0,2	7,5	3,7	14,5	177,4
01.09.2021	436,6	149,4	135,3	66,4	1,9	0,1	1,8	4,7	57,9	220,9	0,2	7,0	4,3	14,3	195,1
01.10.2021	412,9	128,1	115,0	62,8	1,6	0,0	1,4	5,9	54,9	222,0	0,3	5,5	15,6	16,8	202,6
01.11.2021	420,1	127,7	116,0	63,2	1,1	0,0	0,8	5,7	56,6	229,2	0,0	5,3	15,6	18,0	209,7
01.12.2021	424,4	114,8	100,8	69,3	1,3	0,0	0,8	7,1	61,0	240,3	0,1	5,3	15,4	20,4	219,9
01.01.2022	484,7	162,6	145,9	77,2	0,6	0,0	0,8	7,2	69,5	244,9	0,1	5,6	4,7	20,7	236,1

Date	Total	including:													
		demand deposits	of which bank cards	savings deposits	of which:					time deposits	of which:				
					up to 30 days	31 to 90 days	91 to 180 days	181 to 365 days	over 1 year		up to 30 days	31 to 90 days	91 to 180 days	181 to 365 days	over 1 year
1	2	3	4	5	6	7	8	9	10	11	12	13	14	15	16
Kashkadarya region															
01.01.2021	941,3	388,7	352,8	182,4	5,3	12,0	23,7	20,7	120,8	370,1	2,4	20,0	15,5	34,9	297,4
01.02.2021	892,2	328,6	291,3	194,9	5,1	11,2	26,1	18,2	134,4	368,7	1,9	22,3	17,8	31,0	295,7
01.03.2021	918,1	339,1	298,8	188,6	4,4	7,5	23,6	19,4	133,7	390,3	3,2	27,7	13,1	34,6	311,8
01.04.2021	900,0	310,6	271,6	170,1	2,6	2,2	17,6	16,9	130,7	419,3	1,2	31,3	11,0	33,3	342,5
01.05.2021	931,2	312,8	277,7	170,8	1,1	0,5	13,7	15,2	140,4	447,6	1,9	26,0	10,2	33,5	376,0
01.06.2021	980,0	334,2	297,7	176,2	0,7	0,1	9,9	13,8	151,7	469,5	2,1	19,5	11,3	37,7	398,9
01.07.2021	1 031,5	366,9	331,0	174,8	0,7	0,0	7,1	12,1	154,9	489,8	1,8	17,6	11,9	38,2	420,3
01.08.2021	1 047,3	364,2	332,2	174,7	0,5	0,2	5,7	9,3	159,0	508,4	1,4	18,3	11,0	38,3	439,4
01.09.2021	1 090,8	391,5	357,8	178,2	0,8	0,2	4,6	8,1	164,6	521,1	1,6	16,5	11,6	37,7	453,6
01.10.2021	1 046,1	346,0	320,3	179,4	0,8	0,1	3,6	7,6	169,5	520,7	0,8	15,7	18,8	39,6	466,0
01.11.2021	1 116,8	392,7	366,5	185,1	0,4	0,0	3,1	8,1	175,8	538,9	0,8	15,3	17,8	42,4	485,1
01.12.2021	1 113,1	361,7	335,2	192,4	0,3	0,1	3,3	12,3	178,4	559,1	1,6	15,2	16,7	43,8	506,3
01.01.2022	1 270,4	491,3	469,0	204,6	0,3	0,3	4,5	13,4	188,2	574,6	1,6	15,0	10,8	44,2	529,8
Navoi region															
01.01.2021	822,2	230,9	197,8	200,4	7,3	12,3	26,8	42,2	111,9	390,9	3,6	27,5	22,4	57,4	280,1
01.02.2021	816,4	215,5	182,1	198,0	5,7	10,4	27,2	35,5	119,2	402,9	2,8	30,8	25,0	58,7	285,5
01.03.2021	853,9	239,2	204,7	197,6	5,8	6,5	27,2	37,9	120,1	417,1	4,6	31,1	21,2	58,8	301,4
01.04.2021	868,5	233,1	199,8	184,9	4,5	2,7	22,2	38,3	117,3	450,5	1,1	37,1	22,8	60,6	328,8
01.05.2021	893,4	226,0	195,0	188,5	3,9	0,6	17,3	43,9	122,8	478,9	4,3	33,0	22,9	61,8	356,8
01.06.2021	933,0	233,8	201,9	191,6	3,8	0,2	13,4	50,0	124,3	507,6	0,5	33,8	23,6	61,6	388,1
01.07.2021	988,5	278,4	247,5	188,9	3,7	0,1	10,2	41,6	133,3	521,1	4,2	28,8	21,3	54,3	412,5
01.08.2021	971,4	260,8	230,1	176,4	2,3	0,1	8,1	27,4	138,5	534,1	0,9	30,5	18,5	53,2	431,0
01.09.2021	993,2	270,7	240,2	181,8	1,9	0,1	7,5	23,8	148,4	540,7	0,1	26,3	18,6	54,9	440,8
01.10.2021	985,0	257,4	233,1	177,9	2,5	0,0	6,4	20,0	150,1	549,7	0,7	24,3	33,4	54,2	452,8
01.11.2021	1 020,5	266,4	242,9	186,1	1,6	0,1	4,7	19,1	161,8	568,0	0,7	23,1	33,3	54,6	473,2
01.12.2021	1 028,3	240,5	216,5	204,1	2,4	0,2	4,7	24,2	173,7	583,7	0,1	23,5	32,5	57,1	488,0
01.01.2022	1 094,5	280,4	257,9	216,4	0,2	0,2	5,4	26,1	185,5	597,7	0,1	24,6	22,0	61,2	509,3

Date	Total	including:													
		demand deposits	of which bank cards	savings deposits	of which:					time deposits	of which:				
					up to 30 days	31 to 90 days	91 to 180 days	181 to 365 days	over 1 year		up to 30 days	31 to 90 days	91 to 180 days	181 to 365 days	over 1 year
1	2	3	4	5	6	7	8	9	10	11	12	13	14	15	16
Namangan region															
01.01.2021	484,6	239,1	211,8	88,8	3,4	7,0	10,6	5,2	62,5	156,8	0,4	4,7	9,0	11,7	131,0
01.02.2021	451,8	204,3	179,1	89,8	2,8	5,5	11,0	4,8	65,6	157,7	0,2	5,7	9,1	13,0	129,7
01.03.2021	466,1	213,3	188,1	86,3	3,4	3,8	10,0	4,8	64,3	166,5	0,5	8,6	7,8	14,3	135,4
01.04.2021	456,9	197,6	174,7	77,7	3,7	1,0	8,4	4,7	59,9	181,6	0,1	8,2	7,5	14,2	151,7
01.05.2021	476,4	205,9	181,9	76,3	2,0	0,3	6,8	4,4	62,9	194,2	0,1	6,8	7,6	15,0	164,7
01.06.2021	500,3	221,1	192,7	78,5	2,8	0,1	4,4	4,1	67,1	200,6	0,0	4,9	7,5	14,8	173,4
01.07.2021	530,6	246,1	218,7	73,4	2,8	0,1	2,7	3,5	64,3	211,1	0,1	5,2	5,6	12,7	187,5
01.08.2021	526,2	240,7	217,4	66,3	2,4	0,1	2,3	2,8	58,7	219,2	0,0	4,2	4,7	11,9	198,4
01.09.2021	540,4	249,2	220,5	63,5	2,6	0,1	2,3	3,0	55,6	227,6	0,4	2,9	5,5	11,3	207,6
01.10.2021	526,1	233,7	211,9	59,6	2,6	0,1	1,8	3,3	53,0	232,8	0,1	2,9	8,7	10,3	215,5
01.11.2021	550,5	250,9	227,7	58,9	1,9	0,1	1,9	4,4	51,7	240,8	0,2	2,9	8,6	10,1	223,7
01.12.2021	549,8	240,5	220,6	60,3	1,8	0,1	1,7	5,2	52,5	248,9	0,0	2,8	7,8	10,4	232,8
01.01.2022	617,1	297,3	279,2	60,9	1,7	0,0	1,4	5,3	53,4	258,9	0,0	3,0	4,9	10,7	245,6
Samarkand region															
01.01.2021	1 197,2	388,1	338,6	236,1	8,6	13,4	32,9	15,8	165,2	573,1	1,9	13,7	13,2	40,1	504,2
01.02.2021	1 171,6	353,3	306,3	246,9	6,2	10,0	32,2	14,0	184,6	571,4	1,6	16,9	16,4	45,0	491,5
01.03.2021	1 208,3	366,9	320,2	239,2	6,2	6,4	27,2	13,1	186,3	602,2	1,2	23,2	10,3	57,9	509,6
01.04.2021	1 207,7	343,1	299,0	220,3	5,1	1,0	21,5	13,1	179,6	644,3	0,5	26,0	10,1	61,4	546,3
01.05.2021	1 247,8	349,8	303,0	216,1	4,0	0,2	15,1	12,6	184,2	681,9	0,3	20,9	8,2	66,6	585,9
01.06.2021	1 303,0	370,3	322,9	213,0	4,3	0,2	11,0	10,7	186,9	719,7	0,0	14,7	9,0	68,7	627,4
01.07.2021	1 366,0	403,2	355,2	214,9	3,7	0,2	6,3	9,5	195,2	747,9	0,5	14,2	9,0	67,9	656,3
01.08.2021	1 385,0	407,0	361,6	194,3	2,4	0,2	4,7	7,2	179,8	783,7	0,1	13,0	9,6	66,6	694,5
01.09.2021	1 419,3	418,0	372,1	191,4	3,0	0,2	4,2	4,7	179,4	809,9	0,4	11,1	9,4	51,2	737,8
01.10.2021	1 401,4	392,7	350,4	185,4	2,0	0,2	3,8	6,2	176,1	823,3	0,3	11,5	26,2	56,3	748,2
01.11.2021	1 463,4	417,1	380,4	195,3	2,1	0,1	3,4	9,4	183,1	851,0	0,4	10,3	24,9	54,4	780,8
01.12.2021	1 456,6	382,2	342,4	204,3	1,3	0,1	2,5	13,8	189,2	870,1	0,3	9,8	23,9	55,9	801,7
01.01.2022	1 579,9	481,8	448,0	207,6	0,8	0,1	2,0	17,0	190,1	890,5	0,1	12,6	8,8	56,5	834,7

Date	Total	including:													
		demand deposits	of which bank cards	savings deposits	of which:					time deposits	of which:				
					up to 30 days	31 to 90 days	91 to 180 days	181 to 365 days	over 1 year		up to 30 days	31 to 90 days	91 to 180 days	181 to 365 days	over 1 year
1	2	3	4	5	6	7	8	9	10	11	12	13	14	15	16
Surkhandarya region															
01.01.2021	530,8	194,8	172,9	116,6	5,4	8,4	20,5	9,5	72,9	219,4	1,6	5,4	5,6	25,7	181,2
01.02.2021	511,7	167,0	143,5	119,2	5,2	7,1	19,1	9,7	78,2	225,5	0,4	7,1	8,6	26,6	182,8
01.03.2021	540,5	183,1	159,1	119,6	4,9	5,1	18,0	11,5	80,1	237,8	0,8	7,6	5,2	26,8	197,5
01.04.2021	529,5	167,1	144,0	106,4	3,4	1,3	15,2	10,4	76,0	256,1	0,0	9,9	4,9	26,9	214,3
01.05.2021	562,6	176,6	154,7	106,0	1,2	0,7	13,1	10,7	80,4	280,0	0,9	9,5	5,0	28,7	235,8
01.06.2021	613,8	204,4	179,3	110,5	1,7	0,1	10,3	10,9	87,5	298,9	0,3	8,1	5,0	30,3	255,2
01.07.2021	659,3	236,8	206,6	108,5	1,0	0,1	8,2	10,5	88,7	314,1	0,8	7,8	5,2	32,0	268,2
01.08.2021	658,4	224,9	198,6	106,8	0,7	0,1	7,0	9,8	89,2	326,7	0,1	8,5	4,8	30,9	282,5
01.09.2021	668,1	230,2	204,3	107,8	1,3	0,1	5,9	8,8	91,7	330,2	0,2	6,8	4,7	29,0	289,6
01.10.2021	638,9	216,4	200,3	112,3	1,9	0,1	5,8	8,2	97,5	310,2	0,3	6,9	7,0	27,7	294,5
01.11.2021	660,5	227,8	209,0	115,1	2,7	0,1	4,7	8,7	100,2	317,6	0,1	6,8	7,3	26,7	302,7
01.12.2021	659,9	217,4	196,5	117,5	1,8	0,1	4,4	10,1	102,6	324,9	0,1	6,7	7,2	27,6	309,1
01.01.2022	742,3	279,4	260,2	123,0	3,5	0,3	4,7	11,3	104,3	339,8	3,6	6,9	4,9	28,7	322,6
Syrdarya region															
01.01.2021	252,1	104,2	95,3	61,7	4,6	6,9	9,6	8,9	31,7	86,2	2,1	4,0	3,9	6,8	69,3
01.02.2021	231,0	83,9	77,5	58,8	3,5	5,9	8,7	7,9	32,8	88,3	1,6	6,2	4,9	7,5	68,1
01.03.2021	237,2	87,9	78,2	55,1	4,7	3,2	7,2	7,1	32,8	94,2	2,1	7,1	2,9	8,7	73,5
01.04.2021	234,1	83,3	72,1	48,2	2,6	0,8	6,0	6,7	32,1	102,6	0,1	8,4	2,4	9,6	82,1
01.05.2021	236,3	84,1	77,8	47,4	2,2	0,3	4,7	7,4	32,9	104,8	1,4	6,3	2,9	9,4	84,9
01.06.2021	244,7	87,2	81,0	47,7	2,1	0,3	3,4	7,3	34,7	109,7	0,1	6,7	2,7	9,8	90,4
01.07.2021	274,8	117,6	111,3	42,6	1,8	0,1	3,0	6,1	31,6	114,7	2,1	4,7	2,5	9,2	96,2
01.08.2021	254,7	98,7	91,1	39,0	1,0	0,1	2,3	4,6	30,9	117,0	0,1	6,1	1,6	9,9	99,3
01.09.2021	262,1	102,7	97,0	38,8	1,0	0,1	1,8	3,5	32,4	120,6	0,2	5,3	1,9	8,6	104,5
01.10.2021	253,8	96,0	90,0	38,2	0,7	0,0	1,7	2,6	33,2	119,6	0,0	4,2	2,5	8,5	104,4
01.11.2021	268,4	106,8	100,0	38,8	0,6	0,0	1,3	3,3	33,6	122,8	0,0	3,9	2,4	8,3	108,2
01.12.2021	266,6	95,2	88,3	43,8	0,7	0,1	1,1	4,2	37,7	127,6	0,0	3,7	2,5	8,7	112,7
01.01.2022	328,5	147,4	139,3	46,5	0,2	0,1	1,1	6,4	38,7	134,6	0,0	5,0	2,0	8,7	118,8

Date	Total	including:													
		demand deposits	of which bank cards	savings deposits	of which:					time deposits	of which:				
					up to 30 days	31 to 90 days	91 to 180 days	181 to 365 days	over 1 year		up to 30 days	31 to 90 days	91 to 180 days	181 to 365 days	over 1 year
1	2	3	4	5	6	7	8	9	10	11	12	13	14	15	16
Tashkent region															
01.01.2021	983,6	421,1	386,5	168,3	2,3	8,6	17,3	12,3	127,9	394,2	5,3	47,6	26,6	49,1	265,7
01.02.2021	936,7	365,0	331,0	173,6	2,7	7,9	17,0	10,3	135,8	398,1	5,0	52,8	32,2	51,3	256,9
01.03.2021	963,3	404,8	363,9	161,2	1,9	4,1	15,5	10,5	129,1	397,4	5,8	62,8	22,4	48,8	257,6
01.04.2021	945,5	369,8	333,1	150,4	0,6	1,6	13,4	11,0	123,9	425,3	2,4	70,7	20,4	45,9	285,8
01.05.2021	925,4	381,7	347,0	140,1	0,9	0,1	11,6	11,0	116,5	403,6	3,9	68,7	15,9	39,6	275,6
01.06.2021	961,2	403,2	363,7	140,4	0,7	0,3	10,2	10,7	118,6	417,6	2,4	59,3	19,0	44,3	292,7
01.07.2021	1 026,0	446,7	404,0	141,6	0,9	0,0	7,8	11,0	121,8	437,7	3,6	58,8	19,1	45,4	310,8
01.08.2021	1 051,0	465,6	424,3	131,3	0,3	0,3	6,8	8,9	115,0	454,0	1,8	56,2	19,5	46,7	329,9
01.09.2021	1 087,4	496,2	458,0	127,3	0,4	0,3	6,0	7,9	112,6	463,9	1,9	51,0	22,4	51,5	337,2
01.10.2021	1 062,7	451,1	412,2	135,1	0,4	0,1	5,7	9,5	119,4	476,5	1,6	50,3	27,1	50,6	346,8
01.11.2021	1 106,0	476,8	433,8	137,1	0,5	0,0	4,3	12,1	120,3	492,0	1,4	51,2	29,1	52,8	357,5
01.12.2021	1 077,1	425,4	389,4	143,0	0,4	0,1	3,2	16,1	123,3	508,6	1,2	51,5	28,2	57,3	370,4
01.01.2022	1 216,1	546,4	515,8	141,0	2,0	0,2	2,5	18,3	118,0	528,8	0,8	53,1	26,4	61,9	387,4
Fergana region															
01.01.2021	1 018,6	343,4	306,3	181,8	2,0	10,4	18,2	7,3	144,0	493,4	2,2	13,5	13,2	39,0	425,5
01.02.2021	992,3	305,4	270,1	188,2	1,5	7,2	17,8	7,1	154,6	498,7	0,6	15,6	16,6	41,9	424,0
01.03.2021	1 026,0	323,7	290,0	183,9	1,4	4,8	15,6	7,6	154,6	518,5	2,3	18,5	11,0	47,9	438,7
01.04.2021	1 022,6	299,5	265,0	161,2	1,2	0,6	12,7	8,2	138,7	561,8	0,5	18,9	10,0	43,6	488,8
01.05.2021	1 053,9	306,9	273,8	159,0	1,1	0,3	11,3	7,1	139,1	588,1	1,2	14,4	8,8	51,1	512,5
01.06.2021	1 095,3	324,7	292,4	155,7	1,2	0,1	9,2	6,8	138,4	614,9	0,5	12,5	8,1	51,4	542,4
01.07.2021	1 161,4	363,4	326,9	156,3	0,6	0,0	6,4	6,4	142,9	641,8	0,7	13,9	7,0	50,7	569,5
01.08.2021	1 173,6	359,0	324,5	145,6	0,4	0,0	6,5	5,3	133,4	668,9	0,3	10,9	6,1	50,6	601,0
01.09.2021	1 214,9	382,6	351,5	139,9	0,7	0,0	6,0	4,6	128,6	692,3	0,2	8,8	6,1	45,9	631,4
01.10.2021	1 178,4	351,7	324,7	137,1	0,6	0,0	5,5	5,3	126,3	689,7	0,3	8,5	11,4	48,2	641,5
01.11.2021	1 212,1	368,4	340,9	142,7	1,2	0,0	4,8	7,2	130,1	701,0	0,3	9,6	10,5	45,7	655,2
01.12.2021	1 199,9	337,7	310,8	148,7	0,5	0,0	1,9	12,5	134,6	713,5	0,1	9,0	10,1	47,0	668,6
01.01.2022	1 325,4	443,4	414,3	155,8	0,3	0,0	1,3	15,6	139,7	726,2	0,3	8,1	6,1	47,9	686,8

Date	Total	including:													
		demand deposits	of which bank cards	savings deposits	of which:					time deposits	of which:				
					up to 30 days	31 to 90 days	91 to 180 days	181 to 365 days	over 1 year		up to 30 days	31 to 90 days	91 to 180 days	181 to 365 days	over 1 year
1	2	3	4	5	6	7	8	9	10	11	12	13	14	15	16
Khorezm region															
01.01.2021	1 456,1	218,2	192,7	309,0	6,1	26,9	48,4	31,1	196,5	928,9	2,3	55,8	102,3	99,9	668,6
01.02.2021	1 468,0	199,0	172,2	331,4	6,1	22,6	51,5	30,3	220,9	937,7	1,2	69,2	108,6	100,4	658,3
01.03.2021	1 518,2	212,9	186,2	321,7	7,8	16,2	45,2	30,6	221,9	983,7	2,3	78,1	98,4	111,1	693,7
01.04.2021	1 555,8	194,1	168,2	290,0	6,2	2,9	36,6	30,4	213,8	1 071,7	0,8	82,0	98,6	108,3	782,1
01.05.2021	1 642,0	200,4	172,7	284,8	3,3	0,7	30,1	27,0	223,7	1 156,8	1,8	71,8	96,5	114,4	872,2
01.06.2021	1 710,3	212,3	180,6	282,6	2,0	0,2	23,4	26,0	231,0	1 215,4	0,8	62,0	94,9	124,9	932,9
01.07.2021	1 781,0	233,4	205,0	272,8	1,1	0,1	17,1	25,7	228,7	1 274,8	1,7	62,9	87,7	129,5	993,0
01.08.2021	1 822,5	242,5	213,4	258,8	0,3	0,3	14,9	22,7	220,5	1 321,2	0,8	65,4	80,1	135,8	1 039,0
01.09.2021	1 869,2	255,6	225,9	262,1	0,5	0,1	13,4	20,3	227,8	1 351,5	2,1	65,0	77,5	140,6	1 066,3
01.10.2021	1 839,5	243,9	216,6	266,8	1,2	0,1	12,0	19,7	234,8	1 328,8	1,7	68,6	92,8	129,6	1 078,4
01.11.2021	1 897,1	262,7	233,1	265,1	1,0	0,1	10,1	18,4	236,3	1 369,3	1,4	69,8	93,0	131,3	1 116,2
01.12.2021	1 912,4	238,5	208,4	253,8	0,6	0,0	8,1	19,3	226,5	1 420,1	1,5	67,1	93,6	146,0	1 157,3
01.01.2022	2 028,6	329,3	296,9	248,7	0,6	0,2	7,7	19,5	221,5	1 450,5	1,4	66,4	82,8	152,0	1 195,1
Tashkent															
01.01.2021	6 483,4	2 678,8	2 442,8	771,4	4,0	13,8	24,2	17,7	711,6	3 033,2	5,5	89,5	77,0	333,2	2 528,0
01.02.2021	5 995,8	2 132,7	1 892,7	783,5	3,2	11,0	23,3	14,5	731,4	3 079,6	4,2	96,2	121,6	300,8	2 556,8
01.03.2021	6 186,2	2 237,7	1 991,1	753,7	3,5	9,3	22,1	15,7	703,1	3 194,7	3,8	101,5	70,7	262,2	2 756,5
01.04.2021	6 241,4	2 140,6	1 896,5	719,9	3,6	0,9	19,1	17,2	679,1	3 380,9	2,0	112,3	59,9	218,8	2 987,8
01.05.2021	6 585,8	2 273,8	2 028,7	714,6	4,2	0,5	17,5	14,9	677,5	3 597,5	3,6	108,3	55,1	241,7	3 188,8
01.06.2021	6 815,8	2 279,3	2 007,1	751,9	3,6	0,3	12,7	16,7	718,7	3 784,6	2,6	87,9	57,0	261,3	3 375,8
01.07.2021	7 107,5	2 381,6	2 094,9	752,7	3,7	0,2	8,9	14,6	725,4	3 973,2	2,8	86,2	56,9	261,3	3 566,0
01.08.2021	7 532,6	2 667,7	2 277,2	681,0	3,2	0,2	6,3	10,3	661,0	4 183,8	1,7	84,0	58,8	281,5	3 757,8
01.09.2021	8 197,3	3 168,8	2 684,0	658,0	3,3	0,2	5,1	11,6	637,8	4 370,6	2,4	177,7	62,2	272,4	3 855,9
01.10.2021	8 626,7	3 145,4	2 563,0	646,0	3,7	0,2	5,0	12,6	610,5	4 835,3	2,2	225,5	150,2	274,3	3 970,1
01.11.2021	8 974,0	3 254,4	2 580,5	650,4	3,2	0,3	4,1	14,2	614,9	5 069,1	1,9	295,3	152,8	269,1	4 128,5
01.12.2021	9 165,3	3 190,3	2 506,3	634,4	2,9	0,3	3,6	18,1	596,3	5 340,6	3,7	149,7	210,6	279,4	4 463,8
01.01.2022	10 452,2	4 294,2	3 547,3	596,9	0,6	0,8	2,4	20,4	560,1	5 561,1	4,3	157,7	169,0	287,4	4 694,2

Table 5.2.12a

Balance of foreign currency deposits of individuals in commercial banks in 2020

(by type, maturity and regions)

billions of UZS

Date	Total	including:													
		demand deposits	of which bank cards	savings deposits	of which:					time deposits	of which:				
					up to 30 days	31 to 90 days	91 to 180 days	181 to 365 days	over 1 year		up to 30 days	31 to 90 days	91 to 180 days	181 to 365 days	over 1 year
1	2	3	4	5	6	7	8	9	10	11	12	13	14	15	16
Republic of Karakalpakstan															
01.01.2020	37,7	12,5	10,7	1,5	0,3	0,3	0,9	0,0	0,1	23,7	0,6	1,3	0,5	3,0	18,3
01.02.2020	41,4	14,8	11,1	2,1	0,0	0,4	1,2	0,3	0,1	24,6		1,7	0,8	2,4	19,5
01.03.2020	37,9	10,8	8,6	2,1		0,4	1,5	0,0	0,1	25,0		1,5	1,1	2,6	19,7
01.04.2020	40,1	11,9	10,0	3,3		0,9	2,2	0,0	0,1	24,9		1,1	1,2	1,1	21,5
01.05.2020	45,6	14,2	12,0	6,3		3,0	3,1	0,0	0,2	25,1		0,8	1,4	1,2	21,6
01.06.2020	46,4	14,3	11,9	6,5	0,0	2,9	3,4		0,2	25,6		0,8	1,5	1,3	22,0
01.07.2020	48,2	14,0	11,1	7,7		3,3	4,2		0,2	26,5		1,0	1,7	1,3	22,5
01.08.2020	47,6	14,0	10,9	6,5		2,7	3,6		0,2	27,1		0,5	2,6	0,9	23,2
01.09.2020	45,8	13,0	10,2	4,9		1,4	3,2	0,0	0,2	27,9	0,0	0,6	2,6	1,3	23,3
01.10.2020	42,9	13,1	9,8	0,8	0,1	0,1	0,5	0,0	0,2	29,0		1,0	2,9	1,4	23,8
01.11.2020	44,5	11,6	9,2	0,8		0,1	0,3	0,0	0,4	32,1		1,1	2,9	3,1	25,0
01.12.2020	46,2	12,4	9,8	1,0		0,0	0,3	0,1	0,6	32,8		1,3	4,9	3,3	23,3
01.01.2021	47,6	12,0	9,6	1,3		0,2	0,2	0,1	0,7	34,3		1,0	5,7	4,5	23,0
Andijan region															
01.01.2020	160,6	29,1	16,8	26,1	0,7	0,6	1,0	0,1	23,6	105,4	1,8	6,4	4,1	4,6	88,5
01.02.2020	170,2	34,3	17,4	26,3	0,0	0,8	1,2	0,1	24,1	109,5	0,4	6,1	4,0	3,9	95,1
01.03.2020	167,6	29,3	17,7	27,7	0,0	1,0	1,8	0,1	24,7	110,6	0,8	6,3	4,2	4,8	94,6
01.04.2020	162,9	28,9	17,5	25,1	0,1	1,1	1,1	0,2	22,6	108,9	0,5	6,1	2,8	2,3	97,3
01.05.2020	176,9	33,4	20,2	27,7	0,0	1,5	1,1	0,2	24,9	115,8	0,8	6,1	3,8	2,6	102,5
01.06.2020	171,3	32,1	19,7	27,1		1,0	1,2	0,2	24,7	112,1	0,1	6,6	3,5	2,7	99,3
01.07.2020	173,9	33,3	19,0	28,1	0,5	1,6	1,1	0,5	24,4	112,5	0,2	5,9	4,5	2,9	99,0
01.08.2020	179,7	36,0	19,4	26,7	0,1	1,2	1,0	0,2	24,1	116,9	0,2	5,1	6,4	3,7	101,5
01.09.2020	191,1	33,2	19,0	36,5		1,2	0,8	0,2	34,2	121,5	0,6	4,2	9,0	2,9	104,9
01.10.2020	194,4	34,3	19,2	37,8		1,6	0,1	0,2	35,9	122,3	0,3	4,2	8,9	3,2	105,7
01.11.2020	203,9	35,3	19,9	40,2		1,6	0,0	0,3	38,3	128,5	0,3	4,0	9,3	3,5	111,4
01.12.2020	200,0	37,2	23,1	32,4		1,3	0,0	0,3	30,7	130,5	0,2	3,7	11,2	3,3	111,9
01.01.2021	203,5	37,7	21,9	33,9		1,7	0,0	0,4	31,7	132,0	0,2	3,7	10,8	4,3	113,0

Date	Total	including:													
		demand deposits	of which bank cards	savings deposits	of which:					time deposits	of which:				
					up to 30 days	31 to 90 days	91 to 180 days	181 to 365 days	over 1 year		up to 30 days	31 to 90 days	91 to 180 days	181 to 365 days	over 1 year
1	2	3	4	5	6	7	8	9	10	11	12	13	14	15	16
Bukhara region															
01.01.2020	239,4	32,7	19,1	13,7	0,2	0,9	4,5	0,2	8,0	193,0	0,7	4,3	6,1	17,4	164,4
01.02.2020	262,4	33,7	19,2	17,8	0,0	0,9	7,4	0,0	9,5	210,9	0,0	4,6	12,2	15,6	178,5
01.03.2020	263,5	34,4	19,9	20,1	0,1	1,3	9,8		9,0	209,0	0,5	4,4	12,2	14,9	177,0
01.04.2020	254,4	33,7	19,7	22,7		1,9	11,2	0,1	9,4	198,0	0,2	4,5	10,5	7,7	175,2
01.05.2020	269,5	39,1	24,3	25,5	0,2	3,5	11,5	0,3	10,1	204,9	0,2	4,0	7,5	8,3	184,9
01.06.2020	274,8	36,2	22,9	30,4	0,0	4,6	14,9	0,5	10,4	208,1	1,6	4,2	7,4	8,2	186,7
01.07.2020	285,7	38,6	22,3	38,5	0,4	8,4	18,1	0,3	11,3	208,6	1,0	4,4	7,1	8,7	187,3
01.08.2020	286,9	39,0	22,9	36,7		8,2	16,5	0,9	11,0	211,1	1,0	3,9	6,6	8,2	191,4
01.09.2020	283,2	37,3	22,4	26,3	0,9	3,0	10,6	0,7	11,0	219,5	0,8	3,6	7,4	8,8	198,8
01.10.2020	285,6	36,6	21,4	17,1	1,2	0,8	2,8	1,6	10,6	231,9	1,7	3,7	9,2	9,8	207,5
01.11.2020	294,8	36,8	22,2	16,8	1,2	1,3	1,3	0,9	12,1	241,1	0,5	5,6	10,7	12,0	212,3
01.12.2020	302,2	38,4	23,3	18,2	0,9	1,4	1,2	0,9	13,7	245,6	0,5	4,6	13,8	14,3	212,3
01.01.2021	312,0	43,8	24,1	19,8	1,9	1,7	1,0	0,9	14,3	248,4	0,5	3,6	12,6	14,3	217,3
Djizak region															
01.01.2020	17,5	8,5	7,1	0,9	0,4	0,0	0,0	0,1	0,3	8,1	0,0	0,6	0,6	0,9	5,9
01.02.2020	19,4	9,3	6,4	1,6	0,3	0,7	0,2	0,1	0,3	8,5		0,6	0,6	1,2	6,0
01.03.2020	19,3	9,0	6,2	1,2		0,6	0,1	0,0	0,5	9,1		0,7	0,8	1,0	6,6
01.04.2020	18,9	8,9	6,3	1,0		0,2	0,3	0,1	0,4	9,1	0,0	0,8	0,3	0,8	7,1
01.05.2020	22,0	10,0	6,8	1,9	0,1	0,7	0,4	0,3	0,5	10,1	0,0	1,1	0,5	0,9	7,7
01.06.2020	21,2	8,6	6,5	1,9	0,0	0,7	0,6	0,1	0,5	10,6		1,3	0,6	0,9	7,9
01.07.2020	22,7	9,4	6,5	2,1	0,2	0,8	0,3	0,1	0,7	11,2	0,0	1,6	0,5	1,0	8,0
01.08.2020	23,6	10,5	6,8	1,8		0,7	0,2	0,1	0,8	11,3	0,0	1,0	0,9	0,8	8,5
01.09.2020	24,2	10,9	7,4	2,1		0,7	0,2	0,1	1,1	11,1	0,0	0,4	1,5	0,9	8,3
01.10.2020	23,9	10,7	8,0	1,6		0,0	0,3	0,1	1,3	11,6	0,0	0,5	1,9	0,6	8,5
01.11.2020	26,0	11,5	8,1	1,2		0,1	0,1	0,2	0,9	13,3	0,1	0,6	2,2	0,8	9,6
01.12.2020	29,3	14,5	8,7	1,1		0,1	0,1	0,0	0,9	13,7	0,0	0,6	2,1	1,0	9,9
01.01.2021	27,4	11,6	8,7	1,0		0,2	0,0	0,2	0,6	14,9	0,0	0,8	2,0	1,5	10,6

V. CREDIT INSTITUTIONS PERFORMANCE

164

Date	Total	including:													
		demand deposits	of which bank cards	savings deposits	of which:					time deposits	of which:				
					up to 30 days	31 to 90 days	91 to 180 days	181 to 365 days	over 1 year		up to 30 days	31 to 90 days	91 to 180 days	181 to 365 days	over 1 year
1	2	3	4	5	6	7	8	9	10	11	12	13	14	15	16
Kashkadarya region															
01.01.2020	78,1	20,3	13,8	2,5	0,2	0,2	0,8		1,3	55,2	0,8	4,8	6,5	9,0	34,1
01.02.2020	80,3	19,2	12,3	2,8	0,0	0,3	1,0	0,1	1,4	58,3	0,7	4,4	6,9	8,1	38,2
01.03.2020	79,5	17,7	11,6	3,2	0,1	0,4	1,3	0,0	1,4	58,6	0,4	3,7	7,2	7,6	39,7
01.04.2020	79,7	17,5	11,8	3,6	0,3	0,4	1,3		1,6	58,6	0,1	3,6	2,4	8,3	44,2
01.05.2020	88,2	21,0	14,0	4,3	0,1	0,9	1,6		1,7	62,9	0,3	3,7	2,5	9,2	47,3
01.06.2020	88,5	20,3	13,1	4,2		0,9	1,5	0,1	1,8	64,0	0,4	4,1	2,6	9,4	47,5
01.07.2020	91,9	22,6	13,8	5,7	0,1	1,5	2,4		1,6	63,6	0,2	4,1	3,2	9,1	47,0
01.08.2020	92,2	23,4	14,2	4,9		0,7	2,3		1,9	64,0	0,3	3,2	4,7	8,4	47,3
01.09.2020	92,3	22,3	13,9	4,9		0,9	1,9		2,1	65,0	0,2	3,0	5,4	8,7	47,8
01.10.2020	94,7	22,7	13,7	3,2		0,2	0,5	0,3	2,3	68,8	0,1	2,5	6,0	9,1	51,0
01.11.2020	94,3	20,4	12,9	2,4		0,4	0,1	0,2	1,7	71,5	0,1	2,5	5,9	9,9	53,2
01.12.2020	101,4	24,3	13,7	3,7		0,2	0,6	0,0	2,9	73,4	0,5	2,8	7,2	11,0	51,9
01.01.2021	103,6	22,9	13,8	3,9	0,5	0,1	0,2	0,0	3,0	76,8	0,6	3,3	8,9	11,0	53,0
Navoi region															
01.01.2020	65,1	11,5	7,5	1,9	0,0	0,2	0,5	0,0	1,1	51,7	0,8	5,9	6,6	9,0	29,5
01.02.2020	68,1	11,0	7,4	2,7	0,0	0,9	0,5	0,0	1,2	54,4	0,0	6,1	7,9	7,6	32,8
01.03.2020	68,7	10,8	7,7	2,9	0,0	0,9	0,7	0,1	1,3	55,0	0,1	6,0	8,5	8,0	32,5
01.04.2020	69,8	12,2	8,0	5,0	2,1	1,2	0,6	0,1	1,0	52,6	0,1	6,3	3,5	4,2	38,5
01.05.2020	75,8	16,1	10,5	3,4	0,0	1,4	0,7	0,1	1,1	56,3	0,1	7,6	4,5	4,2	39,9
01.06.2020	79,6	15,8	10,1	5,4	0,0	1,3	2,9	0,1	1,1	58,4	0,1	7,6	4,8	5,6	40,3
01.07.2020	80,6	15,6	10,4	5,3	0,0	1,1	3,1	0,1	1,1	59,7	0,1	7,2	4,9	5,7	41,8
01.08.2020	82,9	18,7	11,3	5,2		1,1	2,9	0,1	1,1	59,0	0,1	3,9	6,1	6,2	42,7
01.09.2020	84,0	16,6	11,2	4,9		0,8	2,7		1,3	62,5	0,1	2,9	9,4	7,2	42,9
01.10.2020	82,9	16,1	10,2	2,2		0,4	0,2		1,6	64,6	0,1	2,3	9,8	9,7	42,6
01.11.2020	87,3	15,7	10,6	2,8		0,4	0,0	0,0	2,4	68,8	0,2	2,2	11,0	10,5	45,0
01.12.2020	89,4	18,9	11,8	3,2		0,7	0,0	0,0	2,5	67,3	0,2	2,3	9,5	11,7	43,6
01.01.2021	94,5	18,0	12,0	3,4		0,6	0,0	0,0	2,8	73,1	0,1	2,7	11,6	11,3	47,5

V. CREDIT INSTITUTIONS PERFORMANCE

165

Date	Total	including:													
		demand deposits	of which bank cards	savings deposits	of which:					time deposits	of which:				
					up to 30 days	31 to 90 days	91 to 180 days	181 to 365 days	over 1 year		up to 30 days	31 to 90 days	91 to 180 days	181 to 365 days	over 1 year
1	2	3	4	5	6	7	8	9	10	11	12	13	14	15	16
Namangan region															
01.01.2020	53,6	18,5	11,0	6,7	0,3	0,1	0,4		5,8	28,4	0,1	2,8	1,7	1,4	22,5
01.02.2020	50,4	20,1	9,7	4,2	0,2	0,2	0,6	0,0	3,2	26,0		0,7	1,9	1,3	22,1
01.03.2020	47,0	15,4	9,5	4,8	0,1	0,2	1,0	0,0	3,4	26,7		1,2	1,9	1,4	22,2
01.04.2020	46,7	13,9	9,3	4,5	0,2	0,2	0,7	0,1	3,3	28,3	0,0	1,9	1,0	1,7	23,6
01.05.2020	55,5	18,2	11,9	5,5	0,3	0,4	0,8	0,1	3,9	31,9		3,0	1,4	2,0	25,5
01.06.2020	55,5	17,1	11,0	6,1	0,2	0,6	1,3	0,0	4,0	32,3	0,0	2,6	1,9	1,6	26,2
01.07.2020	58,5	18,5	10,3	6,8	0,2	0,6	1,3	0,0	4,7	33,2	0,0	3,0	1,6	2,9	25,7
01.08.2020	57,2	16,8	11,2	6,0	0,0	0,6	1,2	0,0	4,1	34,4		2,6	2,2	2,6	27,0
01.09.2020	57,0	16,8	10,4	5,4	0,0	0,5	0,3	0,0	4,5	34,8	0,0	2,3	2,0	3,0	27,6
01.10.2020	58,7	17,4	9,7	4,5	0,3	0,3	0,3	0,1	3,7	36,8		1,4	1,8	3,0	30,5
01.11.2020	58,8	18,4	10,1	4,7		0,3	0,5	0,1	3,9	35,6	0,1	1,5	1,8	2,8	29,5
01.12.2020	60,9	19,0	11,4	4,9		0,8	0,1		4,0	37,0		1,6	2,5	3,2	29,7
01.01.2021	63,6	18,4	10,9	5,0		0,6		0,0	4,3	40,1		2,2	2,9	3,5	31,6
Samarkand region															
01.01.2020	426,4	62,9	24,4	6,5	0,2	1,0	2,2	0,4	2,7	357,1	2,2	70,2	56,6	76,6	151,4
01.02.2020	451,0	73,5	26,4	8,7	0,0	1,0	4,0	0,3	3,3	368,9	0,9	78,4	27,3	74,0	188,2
01.03.2020	448,6	72,5	27,8	10,3	0,0	1,6	5,6	0,3	2,8	365,8	1,4	46,5	54,3	77,8	185,9
01.04.2020	440,2	65,7	25,9	10,7	0,4	2,3	5,0	0,3	2,8	363,7	0,6	46,2	17,5	55,3	244,2
01.05.2020	471,9	72,9	28,6	15,9	0,5	2,7	9,4	0,3	2,9	383,2	1,1	46,7	18,7	57,3	259,4
01.06.2020	466,5	66,3	26,8	16,2	1,1	2,7	9,2	0,3	2,9	384,0	1,7	50,5	18,9	57,4	255,5
01.07.2020	466,6	71,8	27,3	17,4	0,2	2,8	10,6	0,3	3,5	377,4	1,4	48,5	26,0	47,5	254,1
01.08.2020	467,8	77,2	28,6	14,1	0,1	2,9	7,2	0,3	3,6	376,5	1,3	22,1	47,3	47,4	258,3
01.09.2020	472,2	79,0	29,9	10,7	0,0	2,1	3,1	0,5	4,9	382,5	1,5	6,8	60,5	50,0	263,7
01.10.2020	489,8	86,5	28,4	8,0	0,0	1,3	0,9	0,2	5,6	395,3	0,3	8,6	53,1	55,5	277,8
01.11.2020	494,6	75,2	27,5	7,2	0,0	0,9	0,2	0,5	5,6	412,2	0,3	8,6	61,1	56,6	285,6
01.12.2020	505,5	76,3	27,9	7,6	0,0	0,7	0,4	0,5	6,0	421,7	0,8	8,8	66,3	58,0	287,9
01.01.2021	517,6	78,7	29,8	9,7	0,5	0,8	0,1	0,6	7,7	429,2	0,9	8,8	71,6	56,4	291,5

V. CREDIT INSTITUTIONS PERFORMANCE

166

Date	Total	including:													
		demand deposits	of which bank cards	savings deposits	of which:					time deposits	of which:				
					up to 30 days	31 to 90 days	91 to 180 days	181 to 365 days	over 1 year		up to 30 days	31 to 90 days	91 to 180 days	181 to 365 days	over 1 year
1	2	3	4	5	6	7	8	9	10	11	12	13	14	15	16
Surkhandarya region															
01.01.2020	42,9	10,7	7,8	4,5	0,3	0,4	0,0	0,1	3,8	27,8	0,1	2,4	1,9	3,3	20,2
01.02.2020	44,0	11,0	8,0	4,3	0,0	0,2	0,3	0,1	3,7	28,7		2,0	2,2	3,1	21,3
01.03.2020	42,1	9,9	6,7	4,4	0,0	0,3	0,4	0,1	3,5	27,9		1,5	2,1	3,2	21,1
01.04.2020	40,1	10,0	6,8	4,4	0,0	0,4	0,5	0,1	3,4	25,6		1,0	0,9	1,3	22,4
01.05.2020	44,9	12,0	8,2	4,9	0,0	0,6	0,3	0,1	3,9	28,0		1,8	1,4	1,3	23,5
01.06.2020	44,4	10,4	7,6	5,4	0,0	1,3	0,4	0,1	3,6	28,7		1,8	1,4	1,5	24,1
01.07.2020	45,9	10,3	6,9	5,7	0,0	1,4	0,4	0,1	3,7	30,0		2,5	1,4	1,4	24,7
01.08.2020	47,1	11,0	7,1	5,9	0,0	1,2	0,4	0,1	4,2	30,1		2,3	1,9	1,2	24,8
01.09.2020	46,7	10,4	7,0	5,2		0,4	0,3	0,1	4,4	31,0		2,1	2,2	1,7	25,0
01.10.2020	49,2	12,2	7,9	5,2		0,3	0,2	0,1	4,7	31,8		2,2	2,4	1,5	25,7
01.11.2020	48,4	11,2	7,8	5,0		0,3	0,0	0,2	4,6	32,1		1,8	2,4	2,0	25,9
01.12.2020	49,2	12,1	7,7	5,4		0,4	0,0	0,1	4,9	31,7		1,7	2,9	2,2	24,9
01.01.2021	52,6	13,3	7,7	5,9		0,4	0,0	0,2	5,3	33,3		1,5	3,3	2,4	26,1
Syrdarya region															
01.01.2020	14,4	4,8	4,0	1,0	0,2	0,5	0,1	0,0	0,2	8,6	0,2	1,9	0,9	1,9	3,7
01.02.2020	17,0	5,3	3,8	1,8	0,0	1,0	0,4	0,0	0,3	10,0		1,4	1,2	2,3	5,1
01.03.2020	15,4	4,7	3,7	1,7	0,0	1,0	0,2	0,3	0,2	9,1	0,3	1,6	1,1	2,0	4,1
01.04.2020	15,7	5,8	4,4	1,0		0,5	0,3	0,1	0,1	9,0	0,1	1,6	0,7	0,9	5,6
01.05.2020	18,8	7,6	6,3	1,5		1,0	0,3	0,1	0,1	9,7	0,3	1,8	0,7	1,0	6,1
01.06.2020	16,4	5,0	4,2	1,5		0,8	0,4	0,1	0,2	9,8		1,6	1,2	0,8	6,2
01.07.2020	17,1	5,3	3,8	1,7	0,3	0,4	0,8	0,0	0,1	10,1	0,3	2,2	1,1	0,6	5,9
01.08.2020	16,6	5,7	4,3	1,4		0,4	0,7	0,0	0,2	9,5		1,4	1,3	0,9	5,9
01.09.2020	18,3	7,3	4,1	0,9		0,2	0,5	0,0	0,2	10,2	0,1	0,5	1,9	1,5	6,2
01.10.2020	17,2	6,0	4,1	0,9		0,2	0,1		0,5	10,2	0,1	0,4	2,1	1,8	5,9
01.11.2020	17,7	7,0	4,5	1,0		0,3	0,0	0,0	0,6	9,7	0,2	0,4	1,5	1,5	6,2
01.12.2020	16,9	5,9	4,6	1,1		0,3	0,0	0,0	0,7	9,8		0,4	2,5	1,6	5,2
01.01.2021	18,9	6,3	4,9	1,1		0,3		0,1	0,7	11,5		0,9	2,3	2,0	6,3

Date	Total	including:													
		demand deposits	of which bank cards	savings deposits	of which:					time deposits	of which:				
					up to 30 days	31 to 90 days	91 to 180 days	181 to 365 days	over 1 year		up to 30 days	31 to 90 days	91 to 180 days	181 to 365 days	over 1 year
1	2	3	4	5	6	7	8	9	10	11	12	13	14	15	16
Tashkent region															
01.01.2020	204,3	45,7	31,7	4,4	0,2	0,9	0,3	0,2	2,8	154,2	5,2	12,0	14,6	15,5	107,0
01.02.2020	218,1	47,1	33,1	5,4	0,0	1,5	1,0	0,2	2,8	165,6	5,5	11,7	15,8	16,1	116,4
01.03.2020	215,7	47,0	33,4	5,1	0,2	0,5	1,3	0,5	2,6	163,6	7,5	11,0	16,5	15,9	112,6
01.04.2020	212,1	47,9	34,8	5,2	0,1	1,1	1,6	0,0	2,4	159,0	2,8	14,8	13,1	8,7	119,6
01.05.2020	234,4	56,2	42,8	6,2	0,3	0,9	1,8	0,4	2,8	171,9	4,8	14,2	14,7	9,1	129,2
01.06.2020	234,1	53,7	41,9	6,7	0,6	0,8	2,1	0,1	3,1	173,7	3,7	14,8	14,0	9,6	131,5
01.07.2020	238,3	55,3	41,3	7,0	0,2	0,5	2,9	0,0	3,3	176,0	4,3	12,6	17,9	10,0	131,2
01.08.2020	238,3	57,2	42,8	10,2	0,8	1,1	3,0	0,8	4,5	170,9	3,5	9,6	18,2	9,5	130,1
01.09.2020	241,3	59,1	44,7	9,6	0,6	1,0	3,1	0,7	4,2	172,6	3,1	8,4	21,3	9,1	130,7
01.10.2020	245,1	55,7	43,0	5,8	0,5	0,1	1,3	0,0	3,9	183,5	4,3	12,9	20,4	14,1	131,7
01.11.2020	248,8	57,4	43,5	9,0	1,9	0,1	1,0	0,0	6,1	182,4	4,1	13,0	19,4	14,7	131,2
01.12.2020	253,7	58,8	45,7	10,2		1,5	3,2	0,0	5,5	184,7	5,4	13,2	22,0	14,5	129,6
01.01.2021	254,8	56,1	43,0	11,6	1,9	0,5	1,5	1,0	6,8	187,2	4,5	14,1	22,1	14,7	131,7
Fergana region															
01.01.2020	159,1	35,4	23,2	7,3	0,7	0,2	0,4	0,2	5,8	116,4	0,6	7,0	9,6	9,5	89,7
01.02.2020	159,8	34,2	21,6	8,2	0,3	0,3	0,9	0,3	6,5	117,3	0,4	4,8	12,0	7,7	92,4
01.03.2020	158,9	31,0	19,7	8,1	0,3	0,4	0,9	0,2	6,2	119,8	0,2	3,6	12,1	8,4	95,5
01.04.2020	153,7	30,2	20,3	8,0	0,6	0,3	1,0	0,3	5,8	115,5	0,2	3,2	6,8	6,9	98,3
01.05.2020	168,1	36,1	24,1	8,6	0,0	0,3	1,0	0,2	7,1	123,4	0,2	3,6	8,3	7,2	104,2
01.06.2020	165,5	34,0	22,6	7,3	0,1	0,6	1,6	0,2	4,8	124,2	0,2	4,3	7,7	7,3	104,6
01.07.2020	172,0	36,3	22,0	10,1	0,7	0,8	2,7	0,1	5,7	125,6	0,2	4,7	7,7	7,3	105,8
01.08.2020	174,3	36,3	22,6	10,1		0,7	2,3	0,1	7,1	127,8	0,3	2,6	8,2	8,9	107,7
01.09.2020	180,4	38,1	23,4	10,0		0,3	1,5	0,1	8,1	132,4	0,5	2,0	8,0	9,8	112,0
01.10.2020	192,5	44,0	22,8	11,0	0,1	0,3	0,1	0,1	10,5	137,6	0,2	2,0	9,4	10,3	115,7
01.11.2020	192,0	35,7	22,1	11,6		0,7		0,5	10,5	144,6	0,3	1,9	10,5	10,2	121,7
01.12.2020	201,5	36,7	23,9	13,7	0,6	0,5		0,9	11,7	151,1	0,8	1,8	13,1	10,1	125,3
01.01.2021	213,4	40,6	25,8	16,2		2,2	1,2	0,1	12,6	156,7	0,8	1,7	13,3	9,4	131,5

Date	Total	including:													
		demand deposits	of which bank cards	savings deposits	of which:					time deposits	of which:				
					up to 30 days	31 to 90 days	91 to 180 days	181 to 365 days	over 1 year		up to 30 days	31 to 90 days	91 to 180 days	181 to 365 days	over 1 year
1	2	3	4	5	6	7	8	9	10	11	12	13	14	15	16
Khorezm region															
01.01.2020	153,4	18,4	12,6	7,3		0,3	0,9	0,1	6,0	127,7	1,1	6,4	4,9	4,9	110,5
01.02.2020	163,2	21,5	13,2	7,7	0,0	0,6	1,1	0,1	5,9	134,0	0,3	5,6	6,1	5,3	116,6
01.03.2020	157,4	17,2	11,1	8,2		0,4	1,6	0,1	6,1	132,0	0,2	3,4	7,3	5,2	115,9
01.04.2020	161,5	19,6	12,1	8,4		0,4	2,1	0,1	5,8	133,5	0,1	5,3	6,2	3,3	118,5
01.05.2020	177,6	25,9	13,9	8,7		0,2	2,2	0,1	6,2	143,0	0,4	5,7	7,3	5,1	124,5
01.06.2020	169,4	23,8	12,8	8,0		0,2	2,2	0,1	5,6	137,5	0,2	4,5	7,9	5,2	119,8
01.07.2020	178,0	24,5	12,6	7,8		0,2	1,6	0,1	5,9	145,8	0,3	3,6	7,3	5,8	128,7
01.08.2020	182,9	25,5	12,6	12,7		0,1	1,1	0,1	11,3	144,7	0,2	3,2	7,3	5,4	128,6
01.09.2020	183,0	25,4	13,0	11,6		0,1	0,6	0,0	10,9	146,0	0,2	2,3	8,6	6,1	128,8
01.10.2020	189,6	24,7	11,9	10,4		0,2	0,2	0,0	9,9	154,5	0,1	2,8	9,1	6,9	135,6
01.11.2020	193,9	25,1	12,0	10,5		0,1	0,2	0,0	10,2	158,3	0,3	3,0	9,7	5,8	139,5
01.12.2020	208,3	26,5	12,9	13,6		0,2	0,0	0,1	13,3	168,2	0,3	2,8	9,2	7,1	148,8
01.01.2021	212,7	25,7	12,3	13,5		0,1	0,0	0,1	13,3	173,6	0,9	2,5	11,8	8,2	150,2
Tashkent															
01.01.2020	6 480,3	2 047,7	1 086,8	58,4	1,1	3,0	7,4	0,5	46,4	4 374,2	101,2	244,4	152,3	724,1	3 152,3
01.02.2020	6 599,0	2 079,1	1 095,0	70,3	0,1	3,8	11,3	0,6	54,6	4 449,6	20,4	175,5	194,7	708,9	3 350,1
01.03.2020	6 620,2	2 197,4	1 091,0	84,6	1,9	4,7	20,5	0,3	57,2	4 338,2	19,1	148,0	266,5	678,6	3 225,9
01.04.2020	6 678,1	2 126,3	1 174,3	102,4	0,6	8,8	33,1	0,6	59,2	4 449,4	10,2	140,1	169,5	509,0	3 620,5
01.05.2020	7 394,5	2 536,9	1 391,5	114,6	0,7	10,4	39,7	0,3	63,5	4 743,0	10,6	150,6	183,0	507,2	3 891,5
01.06.2020	7 295,6	2 362,5	1 376,2	121,2	0,6	11,2	43,6	0,3	65,5	4 812,0	11,0	168,5	189,9	485,1	3 957,5
01.07.2020	7 332,2	2 406,3	1 305,4	131,0	0,1	14,3	44,1	1,8	70,7	4 794,9	12,7	157,8	205,0	443,9	3 975,4
01.08.2020	7 305,8	2 386,6	1 336,1	129,5	0,6	12,5	40,2	1,9	74,4	4 789,8	13,1	111,1	253,6	397,0	4 015,0
01.09.2020	7 593,4	2 486,6	1 382,9	119,5	0,5	4,4	30,5	2,5	81,6	4 987,3	12,0	80,4	314,5	414,1	4 166,3
01.10.2020	7 639,0	2 409,8	1 392,4	105,7	1,5	1,1	11,5	0,0	91,6	5 123,5	15,9	80,9	354,3	389,9	4 282,6
01.11.2020	7 852,9	2 521,7	1 423,6	102,9	1,7	3,3	3,5	1,9	92,4	5 228,4	10,9	75,6	362,0	379,1	4 400,8
01.12.2020	7 936,5	2 574,3	1 460,6	103,7	5,1	0,9	1,3	2,0	94,4	5 258,5	15,7	74,5	468,5	363,9	4 335,8
01.01.2021	8 262,1	2 781,9	1 540,2	117,4	1,9	1,9	2,1	2,8	108,7	5 362,8	13,5	92,9	377,8	381,2	4 497,5

Table 5.2.12b

Balance of foreign currency deposits of individuals in commercial banks in 2021

(by type, maturity and regions)

billions of UZS

Date	Total	including:													
		demand deposits	of which bank cards	savings deposits	of which:					time deposits	of which:				
					up to 30 days	31 to 90 days	91 to 180 days	181 to 365 days	over 1 year		up to 30 days	31 to 90 days	91 to 180 days	181 to 365 days	over 1 year
1	2	3	4	5	6	7	8	9	10	11	12	13	14	15	16
Republic of Karakalpakstan															
01.01.2021	47,6	12,0	9,6	1,3		0,2	0,2	0,1	0,7	34,3		1,0	5,7	4,5	23,0
01.02.2021	47,7	11,8	9,7	1,4		0,3	0,2	0,1	0,8	34,5	0,2	0,9	5,8	3,9	23,7
01.03.2021	47,9	12,5	10,0	1,6		0,3	0,2	0,1	0,9	33,8	0,2	1,1	5,8	3,8	22,9
01.04.2021	45,5	12,4	9,9	1,6	0,2	0,3	0,2	0,1	0,8	31,5		0,7	5,1	4,0	21,6
01.05.2021	46,1	12,3	10,2	1,7	0,2	0,0	0,2	0,1	1,1	32,1		0,7	5,3	3,9	22,2
01.06.2021	47,0	12,3	10,2	1,6	0,1	0,0	0,3	0,0	1,2	33,0		0,4	5,2	3,5	23,9
01.07.2021	46,7	11,9	10,1	1,7	0,0	0,2	0,3	0,2	0,9	33,0	0,1	0,5	4,7	3,6	24,1
01.08.2021	46,4	12,3	10,5	2,5	0,3	0,4	0,1	0,3	1,3	31,7		0,6	4,7	3,6	22,8
01.09.2021	47,1	12,7	10,9	2,6	0,1	0,3	0,3	0,4	1,4	31,9	0,1	0,5	4,4	3,9	22,9
01.10.2021	47,0	12,1	9,8	2,9	0,1	0,3	0,3	0,5	1,7	32,1	0,1	0,5	4,4	3,8	23,3
01.11.2021	46,9	12,4	10,1	2,9	0,1	0,2	0,3	0,5	1,7	31,6	0,1	0,8	4,4	3,0	23,3
01.12.2021	48,1	12,0	8,7	3,0	0,1	0,3	0,3	0,5	1,8	33,1	0,1	0,8	4,9	3,0	24,3
01.01.2022	49,9	12,4	10,1	3,3	0,1	0,3	0,3	0,6	2,0	34,1	0,1	1,1	5,3	3,0	24,6
Andijan region															
01.01.2021	203,5	37,7	21,9	33,9		1,7	0,0	0,4	31,7	132,0	0,2	3,7	10,8	4,3	113,0
01.02.2021	207,3	39,6	22,3	34,4	0,1	1,7	0,0	0,5	32,1	133,3	0,2	3,7	10,4	4,3	114,7
01.03.2021	207,8	43,4	24,1	33,3	0,1	1,3	0,0	0,6	31,2	131,1	0,7	3,2	8,3	4,9	114,0
01.04.2021	206,2	44,1	24,8	34,0		1,1	0,0	0,5	32,4	128,2	0,2	3,1	10,2	5,1	109,5
01.05.2021	206,3	47,2	27,5	34,9	0,1	1,0	0,1	0,4	33,3	124,2	0,5	3,5	9,6	4,8	105,7
01.06.2021	204,1	46,6	25,5	36,0		1,2	0,0	0,4	34,4	121,5	0,3	3,1	9,6	5,3	103,2
01.07.2021	219,1	48,5	28,7	38,0	0,0	0,8	0,1	0,6	36,5	132,6	0,1	3,4	9,4	5,3	114,4
01.08.2021	213,9	48,9	29,5	37,7		1,0	0,0	0,6	36,1	127,3	0,1	1,9	9,3	4,1	111,9
01.09.2021	217,5	49,5	31,6	40,1		0,9	0,1	0,6	38,6	127,9	0,1	2,0	8,6	4,6	112,6
01.10.2021	214,4	48,0	30,0	38,6		1,0	0,1	0,7	36,8	127,8	0,0	2,1	8,0	3,6	114,0
01.11.2021	211,3	48,6	30,6	33,8		1,0	0,1	0,8	31,9	128,9	0,0	1,9	9,1	3,1	114,9
01.12.2021	212,8	47,6	31,0	34,2		0,8	0,2	0,8	32,4	130,9	0,0	2,8	10,1	3,4	114,6
01.01.2022	247,2	48,1	32,7	48,6		0,7	0,2	1,2	46,5	150,5	0,0	3,5	10,1	3,3	133,7

Date	Total	including:													
		demand deposits	of which bank cards	savings deposits	of which:					time deposits	of which:				
					up to 30 days	31 to 90 days	91 to 180 days	181 to 365 days	over 1 year		up to 30 days	31 to 90 days	91 to 180 days	181 to 365 days	over 1 year
1	2	3	4	5	6	7	8	9	10	11	12	13	14	15	16
Bukhara region															
01.01.2021	312,0	43,8	24,1	19,8	1,9	1,7	1,0	0,9	14,3	248,4	0,5	3,6	12,6	14,3	217,3
01.02.2021	321,7	43,2	24,2	22,0	0,8	0,9	1,0	1,5	17,9	256,5	1,0	3,5	13,9	15,7	222,5
01.03.2021	326,8	46,2	27,0	23,2		1,1	0,0	2,8	19,3	257,4	1,1	3,9	13,0	16,9	222,5
01.04.2021	322,2	45,2	26,4	23,8	1,9	0,4	1,0	1,8	18,7	253,2	2,0	4,6	12,0	17,5	217,2
01.05.2021	322,4	46,1	25,5	25,2	1,7	1,6	1,0	1,4	19,5	251,0	1,2	3,7	12,0	17,2	216,8
01.06.2021	329,2	47,3	27,6	26,7	1,1	1,4	0,6	1,6	21,9	255,2	1,3	2,8	12,5	17,7	220,9
01.07.2021	328,6	48,7	28,3	25,8	0,5	1,2	1,3	1,6	21,1	254,2	0,1	1,7	11,4	17,3	223,7
01.08.2021	331,3	50,1	29,3	26,0	0,5	1,6	0,5	1,4	22,1	255,1	0,1	2,6	10,3	17,6	224,5
01.09.2021	334,6	51,8	29,9	26,5	0,5	1,4	1,6	2,0	20,9	256,2	0,1	2,8	9,7	16,9	226,8
01.10.2021	340,4	51,6	30,2	28,1	0,5	1,5	1,6	2,0	22,4	260,8	0,2	3,8	11,6	17,3	229,8
01.11.2021	341,5	53,7	29,7	28,5	0,4	1,5	1,4	1,9	23,3	259,2	0,1	4,1	11,1	15,2	230,2
01.12.2021	344,1	48,9	26,3	29,6	0,4	1,9	1,6	2,1	23,7	265,6	0,1	4,1	11,3	18,1	233,2
01.01.2022	352,1	50,9	26,4	29,2	0,4	1,7	1,3	2,1	23,7	271,9	0,1	4,4	11,3	19,1	238,4
Djizak region															
01.01.2021	27,4	11,6	8,7	1,0		0,2	0,0	0,2	0,6	14,9	0,0	0,8	2,0	1,5	10,6
01.02.2021	27,5	10,9	8,4	1,3		0,3	0,0	0,3	0,8	15,3		0,8	2,2	1,8	10,6
01.03.2021	28,5	11,8	8,4	1,2		0,2	0,1	0,0	0,9	15,4		0,7	1,6	1,9	11,3
01.04.2021	29,0	11,8	8,2	1,4		0,2	0,0	0,0	1,1	15,9	0,1	0,6	1,5	2,2	11,6
01.05.2021	28,0	10,2	7,6	1,6		0,2	0,0	0,0	1,3	16,2	0,1	0,8	1,5	2,4	11,4
01.06.2021	27,3	10,6	7,6	1,4	0,1	0,2	0,1	0,0	1,1	15,3	0,1	0,9	1,1	2,0	11,1
01.07.2021	28,0	10,9	7,8	1,6		0,3		0,1	1,2	15,5		1,1	1,4	2,0	11,0
01.08.2021	28,8	11,8	8,6	1,7	0,0	0,2		0,2	1,3	15,2	0,0	0,7	1,5	2,0	11,0
01.09.2021	30,8	14,5	10,3	1,6		0,2		0,2	1,2	14,8		0,7	1,3	1,9	10,9
01.10.2021	28,7	13,2	8,7	1,4		0,2		0,1	1,1	14,0		0,6	1,1	1,8	11,0
01.11.2021	30,8	15,2	9,1	1,5		0,3		0,1	1,1	14,1		0,5	1,2	1,7	11,1
01.12.2021	31,0	13,3	9,1	1,9		0,4		0,1	1,4	15,8	0,0	1,4	1,6	1,8	11,3
01.01.2022	31,3	13,8	8,6	2,7		0,2		0,2	2,4	14,8		0,8	1,2	2,0	11,3

Date	Total	including:													
		demand deposits	of which bank cards	savings deposits	of which:					time deposits	of which:				
					up to 30 days	31 to 90 days	91 to 180 days	181 to 365 days	over 1 year		up to 30 days	31 to 90 days	91 to 180 days	181 to 365 days	over 1 year
1	2	3	4	5	6	7	8	9	10	11	12	13	14	15	16
Kashkadarya region															
01.01.2021	103,6	22,9	13,8	3,9	0,5	0,1	0,2	0,0	3,0	76,8	0,6	3,3	8,9	11,0	53,0
01.02.2021	109,4	20,5	12,1	5,0	0,7	0,2	0,4	0,0	3,8	83,9	0,7	3,6	10,2	10,8	58,6
01.03.2021	112,9	21,6	12,8	4,9		0,7	0,1	0,6	3,4	86,4	0,7	4,3	11,3	11,0	59,3
01.04.2021	112,4	21,1	12,8	5,7	0,5	0,2	0,7	0,0	4,3	85,5	0,6	3,8	9,8	10,6	60,7
01.05.2021	113,4	21,4	13,3	6,2		0,3	0,4	0,5	4,9	85,8	0,8	4,1	9,5	10,5	61,0
01.06.2021	113,8	21,9	12,9	6,5	0,5	0,5	0,6	0,4	4,6	85,4	0,1	4,4	9,7	10,4	60,7
01.07.2021	112,8	21,3	12,7	6,6	0,1	0,4	0,5	0,7	4,8	84,9	0,1	4,1	9,2	9,7	61,8
01.08.2021	112,0	21,4	13,0	6,8	0,1	0,4	0,3	0,7	5,2	83,8	0,0	3,8	8,3	8,7	63,0
01.09.2021	110,9	21,2	12,8	7,0	0,2	0,1	0,5	0,7	5,5	82,6	0,0	3,5	8,8	7,2	63,2
01.10.2021	111,1	20,6	11,9	7,2	0,2	0,0	0,5	0,7	5,7	83,3		3,6	11,0	5,4	63,4
01.11.2021	111,1	22,6	11,7	8,2	0,2	0,0	0,5	0,8	6,7	80,3		3,3	9,1	5,5	62,6
01.12.2021	109,8	19,5	9,8	8,8	0,2	0,0	0,5	0,8	7,3	81,5	0,0	3,2	8,6	5,8	64,1
01.01.2022	114,4	20,6	11,3	10,0	0,2	0,0	0,6	0,8	8,4	83,7	0,0	4,1	9,5	6,8	63,5
Navoi region															
01.01.2021	94,5	18,0	12,0	3,4		0,6	0,0	0,0	2,8	73,1	0,1	2,7	11,6	11,3	47,5
01.02.2021	101,2	18,9	12,2	3,4		0,6	0,0	0,2	2,6	78,9	0,0	2,9	11,8	11,9	52,3
01.03.2021	103,9	20,5	12,3	3,1		0,3		0,0	2,8	80,3	0,0	2,7	13,3	12,0	52,3
01.04.2021	106,2	21,4	13,7	2,7		0,4		0,1	2,2	82,0	0,1	2,5	13,2	12,7	53,4
01.05.2021	108,0	22,1	14,0	2,6		0,4	0,0	0,0	2,1	83,4		2,6	13,0	13,4	54,3
01.06.2021	108,0	23,2	14,2	2,3	0,1	0,5	0,1	0,0	1,7	82,5		2,4	13,5	11,9	54,8
01.07.2021	109,8	25,4	16,0	2,4	0,0	0,7	0,1	0,1	1,6	82,1		1,7	12,2	12,0	56,2
01.08.2021	111,3	28,4	18,5	2,4	0,0	0,6	0,0	0,1	1,6	80,5		1,9	12,2	11,4	54,9
01.09.2021	112,9	32,1	23,1	2,5		0,6		0,1	1,8	78,3		1,9	10,8	11,2	54,4
01.10.2021	107,8	31,1	21,8	2,1		0,5		0,1	1,6	74,6		1,8	9,8	10,7	52,3
01.11.2021	106,5	30,4	21,4	2,1		0,3		0,1	1,7	74,0		1,8	9,2	10,4	52,6
01.12.2021	106,5	28,7	18,4	1,6		0,2		0,1	1,3	76,2		1,6	10,1	10,5	54,0
01.01.2022	112,4	30,0	19,7	1,9		0,2		0,1	1,7	80,5		3,8	11,0	10,2	55,5

V. CREDIT INSTITUTIONS PERFORMANCE

172

Date	Total	including:													
		demand deposits	of which bank cards	savings deposits	of which:					time deposits	of which:				
					up to 30 days	31 to 90 days	91 to 180 days	181 to 365 days	over 1 year		up to 30 days	31 to 90 days	91 to 180 days	181 to 365 days	over 1 year
1	2	3	4	5	6	7	8	9	10	11	12	13	14	15	16
Namangan region															
01.01.2021	63,6	18,4	10,9	5,0		0,6		0,0	4,3	40,1		2,2	2,9	3,5	31,6
01.02.2021	68,2	21,8	11,6	5,0		0,5		0,0	4,5	41,3		2,8	2,8	3,4	32,4
01.03.2021	71,6	24,9	13,1	3,5		0,4		0,1	3,1	43,2		2,6	3,5	3,4	33,7
01.04.2021	72,5	25,5	12,5	3,3	0,2	0,4	0,6	0,1	2,1	43,6		2,0	3,6	3,3	34,7
01.05.2021	71,0	26,2	14,2	3,8	0,0	0,7	0,0	0,1	3,0	40,9	0,0	0,9	3,8	2,9	33,3
01.06.2021	65,9	25,0	12,9	3,5		0,4	0,1	0,2	2,7	37,4		1,7	3,4	2,8	29,4
01.07.2021	64,8	24,6	13,5	3,2	0,0	0,3	0,1	0,2	2,6	37,0	0,0	1,1	3,0	2,3	30,6
01.08.2021	63,7	23,1	13,6	4,9		0,4		0,2	4,3	35,8	0,1	1,0	2,3	2,3	30,1
01.09.2021	64,9	23,5	15,1	6,0	0,1	0,3	0,1	0,2	5,3	35,5	0,0	0,8	2,3	2,1	30,2
01.10.2021	64,8	21,5	13,5	7,1	0,1	0,3	0,1	0,3	6,4	36,2	0,0	0,8	2,4	2,4	30,6
01.11.2021	69,1	23,8	14,0	7,0	0,1	0,3	0,1	0,3	6,3	38,3	0,1	0,8	3,4	2,9	31,1
01.12.2021	64,9	19,6	11,6	4,5	0,1	0,4	0,1	0,2	3,9	40,7	0,1	0,4	3,3	2,8	34,1
01.01.2022	68,4	21,4	13,4	4,5	0,1	0,3	0,1	0,2	3,9	42,5	0,1	0,5	3,4	2,7	35,8
Samarkand region															
01.01.2021	517,6	78,7	29,8	9,7	0,5	0,8	0,1	0,6	7,7	429,2	0,9	8,8	71,6	56,4	291,5
01.02.2021	528,6	74,7	28,1	11,5	0,4	0,9	0,1	0,7	9,4	442,4	0,3	9,9	74,6	59,4	298,1
01.03.2021	529,9	77,3	30,7	12,1	0,8	0,7	0,0	0,9	9,8	440,5	0,3	10,4	71,8	58,2	299,8
01.04.2021	535,7	85,9	30,7	11,9	0,8	0,9	0,0	0,8	9,3	438,0	1,4	9,8	76,3	56,9	293,6
01.05.2021	534,7	92,8	32,3	12,4	0,0	0,6	0,2	0,9	10,8	429,5	1,0	10,0	66,9	57,4	294,2
01.06.2021	535,2	83,5	34,1	12,9	0,6	1,2	0,5	0,8	9,8	438,7	0,2	9,9	75,6	57,5	295,6
01.07.2021	538,4	87,3	35,2	12,4	0,2	0,9	0,7	0,7	10,0	438,7	0,2	8,8	73,9	56,2	299,6
01.08.2021	536,3	91,2	36,5	12,7	0,0	0,8	0,3	0,9	10,7	432,4	0,1	7,9	72,2	53,9	298,4
01.09.2021	539,9	89,6	39,4	12,7	0,2	0,7	0,4	0,8	10,6	437,5	0,2	8,4	68,5	53,5	306,8
01.10.2021	541,2	90,0	38,8	13,4	0,2	0,5	0,4	0,8	11,5	437,8	0,2	8,9	66,8	52,0	312,3
01.11.2021	548,2	96,2	42,3	15,7	0,2	0,5	0,4	0,9	13,7	436,3	0,2	9,6	63,5	54,6	311,0
01.12.2021	546,3	97,6	44,7	14,3	0,3	0,6	0,5	1,0	12,0	434,3	0,2	10,0	53,5	55,3	316,9
01.01.2022	568,4	103,6	51,6	18,7	0,2	0,9	0,7	1,2	15,7	446,1	0,2	9,7	65,2	56,1	316,5

Date	Total	including:													
		demand deposits	of which bank cards	savings deposits	of which:					time deposits	of which:				
					up to 30 days	31 to 90 days	91 to 180 days	181 to 365 days	over 1 year		up to 30 days	31 to 90 days	91 to 180 days	181 to 365 days	over 1 year
1	2	3	4	5	6	7	8	9	10	11	12	13	14	15	16
Surkhandarya region															
01.01.2021	52,6	13,3	7,7	5,9		0,4	0,0	0,2	5,3	33,3		1,5	3,3	2,4	26,1
01.02.2021	53,4	11,2	7,9	6,6		0,5	0,2	0,1	5,7	35,6	0,0	3,0	3,9	2,6	26,0
01.03.2021	54,7	12,0	8,5	6,8		0,5		0,1	6,2	35,9	0,0	3,4	4,0	2,3	26,2
01.04.2021	55,8	13,4	9,0	6,2	0,2	0,3	0,2	0,2	5,4	36,2		3,3	4,0	2,7	26,2
01.05.2021	55,3	15,0	10,0	7,0		0,5	0,2	0,4	5,9	33,4		3,3	3,6	2,4	24,0
01.06.2021	56,1	13,8	9,7	6,9	0,2	0,6	0,1	0,2	5,9	35,3		3,0	5,8	2,5	24,0
01.07.2021	55,7	14,2	9,5	7,4	0,1	0,5	0,1	0,3	6,4	34,1	0,0	1,1	5,7	2,8	24,5
01.08.2021	55,6	13,1	8,6	7,5	0,1	0,3		0,4	6,6	35,0		1,4	5,4	2,5	25,7
01.09.2021	55,7	13,5	9,5	6,6	0,1	0,2	0,1	0,3	5,8	35,6		0,9	5,5	2,4	26,7
01.10.2021	55,3	12,9	8,9	6,3	0,1	0,2	0,1	0,3	5,6	36,1		1,1	5,4	2,5	27,3
01.11.2021	56,7	15,6	10,1	6,1	0,1	0,1	0,2	0,3	5,5	35,1		0,7	5,2	2,4	26,9
01.12.2021	55,5	15,3	7,4	6,3	0,1	0,1	0,1	0,3	5,7	34,0		0,7	2,7	2,7	28,0
01.01.2022	59,5	17,0	8,2	7,0	0,1	0,2	0,1	0,3	6,3	35,6		0,6	2,6	4,6	27,8
Syrdarya region															
01.01.2021	18,9	6,3	4,9	1,1		0,3		0,1	0,7	11,5		0,9	2,3	2,0	6,3
01.02.2021	20,5	7,2	5,5	1,4		0,4		0,5	0,5	12,0	0,1	0,8	2,8	1,9	6,3
01.03.2021	19,9	6,7	4,9	1,3		0,2		0,1	1,1	11,8	0,1	0,6	3,2	1,4	6,5
01.04.2021	21,0	6,9	4,9	1,3		0,3		0,3	0,7	12,8	0,0	0,8	4,3	1,8	5,8
01.05.2021	21,6	7,7	5,1	1,2		0,1	0,2	0,2	0,7	12,7	0,1	0,5	4,2	1,4	6,5
01.06.2021	22,3	9,3	5,6	1,2		0,2		0,3	0,8	11,7		0,4	3,8	1,3	6,3
01.07.2021	23,4	9,1	5,9	1,3	0,1	0,2	0,1	0,3	0,6	13,1	0,1	0,6	4,1	1,4	6,8
01.08.2021	23,6	9,7	6,0	1,2		0,2	0,1	0,1	0,8	12,7		0,6	3,5	1,7	7,0
01.09.2021	23,4	9,3	6,1	1,1	0,1	0,1	0,1	0,3	0,5	13,0	0,1	0,5	3,2	1,5	7,7
01.10.2021	22,7	9,3	6,3	1,0	0,1	0,2	0,1	0,2	0,4	12,3	0,1	0,3	3,4	1,1	7,3
01.11.2021	22,9	9,9	6,1	1,0	0,1	0,2	0,2	0,2	0,4	11,9	0,1	0,2	3,4	1,8	6,4
01.12.2021	23,8	9,6	6,1	1,3	0,1	0,4	0,2	0,2	0,4	12,9	0,1	0,9	3,2	2,0	6,6
01.01.2022	24,9	9,9	7,0	1,5	0,1	0,4	0,2	0,2	0,6	13,5	0,1	1,0	3,1	2,0	7,4

Date	Total	including:													
		demand deposits	of which bank cards	savings deposits	of which:					time deposits	of which:				
					up to 30 days	31 to 90 days	91 to 180 days	181 to 365 days	over 1 year		up to 30 days	31 to 90 days	91 to 180 days	181 to 365 days	over 1 year
1	2	3	4	5	6	7	8	9	10	11	12	13	14	15	16
Tashkent region															
01.01.2021	254,8	56,1	43,0	11,6	1,9	0,5	1,5	1,0	6,8	187,2	4,5	14,1	22,1	14,7	131,7
01.02.2021	262,8	61,6	44,5	14,0	1,5	2,2	0,1	1,5	8,6	187,2	4,8	9,7	23,6	14,6	134,5
01.03.2021	220,5	59,9	45,1	16,1	0,8	1,8	1,3	0,7	11,5	144,5	5,2	9,6	23,8	13,8	92,0
01.04.2021	215,0	58,8	43,8	17,2	2,0	2,4	1,4	1,5	9,9	139,0	3,4	8,8	24,3	12,6	89,9
01.05.2021	199,0	57,5	43,7	16,5	1,8	1,1		0,5	13,1	125,0	3,3	8,5	23,1	11,6	78,4
01.06.2021	199,8	59,3	44,7	15,3	2,7	1,4	1,1	1,3	8,7	125,2	0,4	11,6	22,7	10,2	80,3
01.07.2021	193,6	58,7	43,9	14,9	0,9	0,6	1,3	1,6	10,4	120,0	0,0	12,1	20,8	8,2	78,8
01.08.2021	193,6	59,9	45,4	15,3		0,7	1,7	0,7	12,2	118,4	0,1	12,2	21,0	8,6	76,5
01.09.2021	192,9	60,5	46,6	15,2	1,7	0,7	1,5	1,9	9,3	117,2	0,1	11,9	21,3	8,6	75,3
01.10.2021	188,0	56,3	41,3	15,0	1,7	0,8	1,5	2,0	9,1	116,7	0,1	12,1	21,1	7,6	75,7
01.11.2021	178,7	51,5	35,3	15,2	1,7	0,8	1,5	2,0	9,2	112,0	0,1	11,1	21,2	5,5	74,1
01.12.2021	178,0	44,0	29,2	16,1	1,7	0,7	1,5	2,0	10,2	117,9	0,1	14,3	21,7	5,8	75,9
01.01.2022	189,7	45,8	30,1	16,7	1,6	0,7	1,6	2,0	10,7	127,2	0,1	15,8	23,4	6,1	81,8
Fergana region															
01.01.2021	213,4	40,6	25,8	16,2		2,2	1,2	0,1	12,6	156,7	0,8	1,7	13,3	9,4	131,5
01.02.2021	227,1	45,0	26,1	13,8		0,6	1,2	0,1	11,9	168,2	0,7	1,9	14,8	9,8	141,1
01.03.2021	232,8	46,7	26,3	13,6	0,1	0,5		0,3	12,8	172,5	0,6	1,9	14,0	10,3	145,6
01.04.2021	238,0	49,6	28,7	15,6		1,8	0,7	1,5	11,6	172,8	0,1	2,7	14,9	15,4	139,6
01.05.2021	236,5	49,2	30,1	17,1	1,8	0,8		0,6	13,9	170,2	0,1	2,0	14,3	15,9	137,8
01.06.2021	236,8	49,3	29,4	14,9	1,3	1,0	1,4	1,5	9,7	172,7		2,4	14,6	16,0	139,8
01.07.2021	244,1	53,0	31,3	16,0	0,9	1,0	0,8	1,2	12,0	175,1	0,1	2,1	14,5	16,4	142,0
01.08.2021	240,9	54,3	32,0	15,5	0,3	0,9	0,8	1,1	12,5	171,0	0,1	2,2	15,8	13,9	139,0
01.09.2021	236,2	50,3	31,1	15,6	0,8	1,5	1,5	1,4	10,5	170,3		1,9	15,3	13,8	139,3
01.10.2021	231,7	48,1	27,9	15,9	0,8	1,5	1,5	1,4	10,7	167,8		1,8	15,7	15,0	142,2
01.11.2021	232,7	46,1	26,7	16,2	0,8	1,6	1,5	1,4	10,9	170,5		2,4	14,2	15,1	145,6
01.12.2021	231,3	44,0	22,3	17,3	0,8	1,7	1,6	1,5	11,6	170,0		1,9	15,4	15,7	143,7
01.01.2022	227,9	42,1	24,2	12,9	0,3	0,7	0,9	0,7	10,3	172,8		2,7	14,4	16,1	146,3

Date	Total	including:													
		demand deposits	of which bank cards	savings deposits	of which:					time deposits	of which:				
					up to 30 days	31 to 90 days	91 to 180 days	181 to 365 days	over 1 year		up to 30 days	31 to 90 days	91 to 180 days	181 to 365 days	over 1 year
1	2	3	4	5	6	7	8	9	10	11	12	13	14	15	16
Khorezm region															
01.01.2021	212,7	25,7	12,3	13,5		0,1	0,0	0,1	13,3	173,6	0,9	2,5	11,8	8,2	150,2
01.02.2021	223,4	25,9	12,7	16,7		0,4	0,0	0,1	16,2	180,8	1,2	3,0	12,7	8,4	155,6
01.03.2021	230,2	27,2	13,8	21,3		0,4	0,0	0,1	20,9	181,6	0,6	3,5	12,9	8,1	156,4
01.04.2021	231,4	28,8	13,4	22,0		1,0	0,0	0,6	20,3	180,6	0,3	3,3	12,5	9,0	155,4
01.05.2021	228,6	30,3	12,8	18,1		0,4		0,8	16,9	180,2	0,4	3,2	12,6	8,7	155,3
01.06.2021	231,5	27,5	13,7	21,2	3,1	0,2	0,3	0,4	17,2	182,8	0,0	3,0	13,0	9,8	156,9
01.07.2021	230,1	27,2	14,2	21,0	2,9	0,5	0,4	0,5	16,6	181,9	0,0	3,9	11,5	9,7	156,7
01.08.2021	235,3	31,2	15,2	20,6	2,9	0,3	0,3	0,5	16,6	183,5		3,5	10,6	9,5	159,9
01.09.2021	238,1	33,2	17,5	20,3	3,0	0,5	0,4	0,6	15,8	184,6		4,3	9,8	9,1	161,5
01.10.2021	240,4	32,4	17,2	20,5	3,0	0,6	0,4	0,6	15,9	187,5	0,1	3,9	10,3	9,2	164,0
01.11.2021	237,9	31,9	17,8	21,4	3,0	0,6	0,5	0,5	16,9	184,6	0,1	4,3	10,2	8,8	161,2
01.12.2021	243,2	33,9	17,5	19,5	3,0	0,5	0,5	0,5	14,9	189,9	0,1	4,7	9,8	8,1	167,2
01.01.2022	245,3	34,9	17,9	17,3	3,0	0,5	0,4	0,5	13,0	193,1	0,0	5,1	9,8	8,3	170,0
Tashkent															
01.01.2021	8 262,1	2 781,9	1 540,2	117,4	1,9	1,9	2,1	2,8	108,7	5 362,8	13,5	92,9	377,8	381,2	4 497,5
01.02.2021	8 541,9	2 987,6	1 577,3	124,7	3,4	1,8	3,4	1,5	114,6	5 429,6	15,6	95,7	463,4	386,3	4 468,5
01.03.2021	8 609,7	3 082,7	1 620,7	131,7	5,7	1,5	5,4	1,6	117,5	5 395,2	21,7	95,2	439,3	340,7	4 498,3
01.04.2021	8 796,1	3 065,6	1 603,8	135,1	2,4	1,4	3,1	4,8	123,4	5 595,5	17,0	101,0	439,5	333,2	4 704,8
01.05.2021	8 853,2	3 076,3	1 707,6	140,4	3,4	1,8	5,3	5,3	124,6	5 636,6	71,4	97,1	431,4	326,1	4 710,7
01.06.2021	9 023,3	3 226,8	1 784,7	143,2	1,9	1,0	1,7	4,1	134,5	5 653,3	1,4	104,2	424,1	324,1	4 799,5
01.07.2021	9 260,9	3 370,1	1 803,1	141,3	5,0	1,8	3,8	4,1	126,7	5 749,5	10,2	92,3	429,9	301,3	4 915,9
01.08.2021	9 671,7	3 700,2	1 885,4	150,2	5,1	2,3	4,9	5,5	132,4	5 821,3	0,3	98,9	424,1	404,5	4 893,4
01.09.2021	9 619,0	3 593,8	1 972,0	147,9	3,0	2,7	3,2	4,0	135,0	5 877,3	0,7	94,0	416,6	404,2	4 961,7
01.10.2021	9 629,4	3 545,4	1 985,0	146,0	3,2	3,0	3,9	4,3	131,6	5 938,1	4,6	85,6	409,2	407,7	5 018,7
01.11.2021	9 736,5	3 561,8	1 825,9	146,0	3,2	3,0	4,0	4,3	131,4	6 028,7	0,1	85,5	402,9	397,8	5 130,4
01.12.2021	9 900,0	3 479,6	1 783,7	144,5	3,3	3,1	4,1	4,5	129,6	6 275,9	4,5	106,9	409,4	390,0	5 354,8
01.01.2022	10 217,5	3 615,0	1 896,5	150,4	3,0	2,9	3,9	4,9	135,7	6 452,1	0,0	121,5	487,5	355,8	5 476,9

Table 5.2.13

Deposits attracted by commercial banks from legal entities in national currency
(by type and maturity)

billions of UZS

Period	Total	including:													
		demand deposits	of which bank cards	savings deposits	of which:					time deposits	of which:				
					up to 30 days	31 to 90 days	91 to 180 days	181 to 365 days	over 1 year		up to 30 days	31 to 90 days	91 to 180 days	181 to 365 days	over 1 year
1	2	3	4	5	6	7	8	9	10	11	12	13	14	15	16
2020	1 506 843,0	1 336 122,7	10 647,8	142 723,4	90 321,5	9,7	35,5	9 517,6	42 839,2	27 996,9	5 577,7	3 354,2	2 844,8	5 833,3	10 386,9
January	108 480,4	94 694,3	879,4	12 175,5	6 953,8	8,4		5,3	5 208,0	1 610,6	303,7	17,7	92,2	392,9	804,1
February	107 362,5	93 971,6	821,4	11 264,4	7 812,5			12,2	3 439,6	2 126,5	653,5	51,0	111,3	369,2	941,6
March	111 888,8	97 979,2	893,5	11 976,7	7 106,8			6,9	4 862,9	1 932,9	741,0	87,1	32,9	388,2	683,8
April	87 120,7	77 160,0	638,6	8 857,0	5 946,6			2,9	2 907,5	1 103,7	355,3	15,8	41,4	138,9	552,3
May	101 175,7	89 697,5	844,6	10 167,3	7 244,1	0,1		7,3	2 915,8	1 310,9	277,7	12,2	139,6	190,4	691,0
June	127 658,1	113 322,8	1 020,0	12 146,6	7 566,3		5,0	41,0	4 534,3	2 188,8	154,0	132,3	528,7	318,8	1 055,0
July	123 154,0	110 709,8	940,9	10 916,3	6 112,6		4,8	2,1	4 796,9	1 527,8	44,2	187,0	343,9	365,7	587,1
August	126 875,4	113 424,7	927,6	11 624,3	7 574,9		0,0	17,4	4 031,9	1 826,4	445,9	54,8	117,2	261,7	946,7
September	138 926,9	123 940,2	939,0	12 248,9	8 294,4	1,2	0,2	1,7	3 951,4	2 737,7	460,6	760,5	721,8	241,6	553,2
October	144 025,6	128 527,7	874,4	12 029,3	7 449,1		3,5	2 744,1	1 832,7	3 468,6	435,3	1 172,1	580,0	448,5	832,7
November	147 335,7	132 372,7	818,9	12 906,5	8 115,1		3,5	2 827,1	1 960,8	2 056,5	486,0	54,4	57,9	339,4	1 118,9
December	182 839,3	160 322,2	1 049,4	16 410,6	10 145,2		18,5	3 849,5	2 397,3	6 106,5	1 220,6	809,2	78,0	2 378,1	1 620,6
2021	2 199 029,9	1 913 273,8	9 414,2	239 026,7	104 889,8	130,2	55,9	4 092,0	129 858,7	46 729,4	5 662,5	2 251,7	5 263,0	11 780,6	21 771,5
January	120 952,9	103 549,6	579,5	13 078,2	8 080,9	2,8	18,7	3 023,8	1 952,0	4 325,1	423,9	442,8	622,2	1 251,3	1 584,7
February	136 171,1	117 834,5	601,0	14 760,0	8 045,2	6,0	1,1	19,0	6 688,7	3 576,6	606,1	111,5	181,5	1 160,8	1 516,8
March	159 801,9	141 206,9	778,4	15 964,8	9 103,1	31,5	0,1	46,2	6 783,9	2 630,2	50,9	302,0	427,8	564,9	1 284,5
April	167 101,2	148 125,7	813,9	14 938,5	8 381,5			56,4	6 500,6	4 037,1	776,5	629,4	577,8	700,6	1 352,8
May	164 777,5	147 339,4	820,5	14 179,3	8 090,9			27,7	6 060,7	3 258,8	683,4	73,8	903,6	520,9	1 077,2
June	184 764,6	161 801,1	841,3	18 252,9	9 747,3		0,0	38,0	8 467,6	4 710,7	309,9	91,9	163,7	2 836,9	1 308,3
July	175 250,3	154 802,6	784,7	17 171,9	8 260,0		1,9	6,4	8 903,6	3 275,7	477,0	14,9	119,6	324,1	2 340,2
August	206 348,8	178 177,6	876,3	25 383,2	7 929,1		6,6	4,9	17 442,5	2 787,9	291,1	3,4	203,0	627,9	1 662,5
September	188 828,6	163 334,1	785,6	22 111,6	7 578,8	3,0	3,7	39,7	14 486,3	3 382,9	270,0	206,6	1 236,6	701,6	968,2
October	202 543,9	175 047,8	777,4	23 053,3	8 983,8	2,5	0,0	288,2	13 778,8	4 442,7	1 051,5	104,0	433,7	998,6	1 854,9
November	228 830,3	194 696,5	744,6	29 846,2	10 065,0	46,4		22,4	19 712,4	4 287,5	255,9	35,6	235,8	1 028,1	2 732,2
December	263 658,9	227 358,0	1 011,0	30 286,9	10 624,3	38,0	23,7	519,4	19 081,5	6 014,0	466,3	236,0	157,8	1 064,7	4 089,2

Table 5.2.14

Deposits attracted by commercial banks from legal entities in foreign currency
(by type and maturity)

billions of UZS

Period	Total	including:													
		demand deposits	of which bank cards	savings deposits	of which:					time deposits	of which:				
					up to 30 days	31 to 90 days	91 to 180 days	181 to 365 days	over 1 year		up to 30 days	31 to 90 days	91 to 180 days	181 to 365 days	over 1 year
1	2	3	4	5	6	7	8	9	10	11	12	13	14	15	16
2020	401 867,4	397 322,4	95,0	2 038,2	165,8	0,3		0,6	1 871,5	2 506,8	159,0	55,8	143,3	429,6	1 719,1
January	31 076,1	30 708,8	12,1	107,9	11,9				96,1	259,4	56,9		6,8	17,8	177,9
February	27 301,3	27 095,1	11,5	89,9	11,2	0,3			78,5	116,3	4,3	12,9		1,0	98,2
March	28 137,4	27 582,7	8,7	85,3	12,9				72,5	469,3	33,3	4,3	62,1	114,0	255,7
April	24 084,6	23 796,7	4,4	77,8	54,7				23,1	210,0	42,2	8,6	7,5	81,0	70,7
May	25 528,0	25 224,1	5,4	39,7	3,6			0,0	36,0	264,2	1,3		55,3	10,7	196,9
June	30 931,7	30 583,1	8,6	32,7	3,7			0,0	29,0	315,9	9,2	20,3		63,8	222,7
July	30 901,1	30 678,7	6,5	49,9	34,0			0,5	15,3	172,5		9,7		33,4	129,4
August	33 660,7	32 902,8	5,7	696,3	16,9				679,5	61,5	4,2			24,7	32,6
September	40 666,7	40 528,0	7,8	33,0	5,7			0,0	27,3	105,7				19,5	86,2
October	36 402,2	36 189,2	7,0	41,0	7,0			0,0	33,9	172,1	1,5		10,4	14,9	145,3
November	37 507,5	37 334,9	8,2	27,0	2,1				24,9	145,5				10,9	134,6
December	55 670,2	54 698,2	9,0	757,6	2,1				755,5	214,4	6,3		1,3	37,9	168,9
2021	565 805,2	554 571,9	108,9	4 330,8	1 121,8	0,1	0,0	438,4	2 770,4	6 902,5	16,2	367,7	48,4	570,3	5 899,8
January	32 204,1	31 787,4	6,9	73,2	12,2	0,1			60,9	343,5		5,7		86,1	251,6
February	33 106,4	32 004,0	7,5	31,3	27,8	0,1			3,5	1 071,0		3,7		3,6	1 063,7
March	40 008,7	39 666,6	10,9	132,9	23,9		0,0		109,0	209,1		105,0	5,7	37,1	61,3
April	40 324,3	39 794,5	11,1	92,1	1,3				90,8	437,7		73,3		1,7	362,7
May	49 385,3	45 906,7	10,0	1 878,6	576,5				1 302,2	1 600,0				66,6	1 533,3
June	48 853,2	48 278,4	7,1	165,5	33,0				132,5	409,3			14,8	25,0	369,5
July	44 880,4	44 471,0	9,7	123,7	7,4			20,4	95,9	285,7		9,6	21,2	0,2	254,7
August	47 595,9	46 613,9	8,6	563,9	5,8			0,0	558,1	418,1			3,7	6,9	407,5
September	49 487,5	49 074,4	8,7	298,1	25,9			35,4	236,7	115,0		60,6		20,1	34,3
October	54 234,0	53 559,9	7,3	128,8	10,3				118,5	545,2	8,0			0,8	536,4
November	53 672,2	52 657,8	11,3	490,3	240,1			215,1	35,1	524,0	8,2		3,0	322,1	190,8
December	72 053,3	70 757,1	9,8	352,3	157,5			167,5	27,3	943,9		109,8			834,1

Table 5.2.15a

Deposits attracted by commercial banks from legal entities in national currency in 2020

(by type, maturity and regions)

billions of UZS

Period	Total	including:													
		demand deposits	of which bank cards	savings deposits	of which:					time deposits	of which:				
					up to 30 days	31 to 90 days	91 to 180 days	181 to 365 days	over 1 year		up to 30 days	31 to 90 days	91 to 180 days	181 to 365 days	over 1 year
1	2	3	4	5	6	7	8	9	10	11	12	13	14	15	16
Republic of Karakalpakstan	23 901,6	20 223,7	640,3	3 336,4	2 597,6			203,1	535,7	341,5	5,3	5,6	203,4	98,6	28,7
January	1 582,0	1 295,6	59,1	280,6	203,1			0,0	77,5	5,8				3,4	2,4
February	1 675,4	1 407,3	53,0	256,9	218,6			0,0	38,3	11,1	0,3	3,0	0,1	4,4	3,4
March	1 930,5	1 623,0	65,9	267,0	194,7			0,0	72,3	40,5			0,1	39,4	1,1
April	1 477,7	1 273,3	41,7	196,9	139,3			0,0	57,6	7,4	0,0			6,8	0,6
May	1 686,9	1 338,1	52,5	268,1	201,5			0,0	66,7	80,7		0,3	70,0	8,2	2,2
June	1 953,9	1 686,7	60,8	257,1	205,7			0,0	51,3	10,2	2,0			4,3	3,9
July	1 927,8	1 687,5	46,4	202,9	163,2			0,0	39,8	37,4			30,0	4,4	3,0
August	2 147,7	1 766,2	52,2	303,0	241,5			0,0	61,6	78,5		0,0	71,0	4,7	2,7
September	2 265,4	1 949,7	53,4	308,5	240,8			0,0	67,7	7,2		0,2	1,5	2,5	2,9
October	2 185,9	1 828,8	51,4	320,7	253,0			66,7	1,0	36,3		0,2	30,0	4,5	1,6
November	2 172,5	1 834,9	44,9	329,4	259,5			68,9	1,0	8,2		0,7	0,6	5,3	1,7
December	2 896,0	2 532,5	58,9	345,2	276,7			67,4	1,0	18,3	3,0	1,2		10,8	3,3
Andijan region	41 080,3	39 205,0	637,0	1 603,2	1 436,9			18,8	147,4	272,1	12,3	13,5	18,1	76,8	151,5
January	3 357,2	3 107,7	55,3	216,8	155,2				61,6	32,7	0,0	6,0	2,0	15,7	9,0
February	3 069,6	2 890,2	49,2	158,7	157,2			0,2	1,3	20,8	1,2			2,7	16,9
March	2 574,4	2 419,8	54,6	146,2	100,0				46,1	8,4			0,2	2,1	6,1
April	2 072,9	1 980,4	57,2	80,4	74,5				5,9	12,1		3,5	0,0	1,8	6,8
May	2 959,8	2 795,1	64,0	126,6	124,1				2,5	38,1			0,0	5,8	32,3
June	3 576,1	3 424,4	64,8	124,2	122,4				1,8	27,5		0,6	2,0	4,3	20,7
July	3 356,1	3 218,1	61,8	105,7	104,4				1,4	32,3	1,0		2,9	9,5	18,9
August	3 766,6	3 611,0	51,8	132,1	117,4			13,5	1,2	23,5			0,5	12,6	10,4
September	3 833,9	3 703,0	46,1	104,9	103,0			0,1	1,8	26,0	5,0		5,2	6,2	9,7
October	3 946,0	3 818,2	42,5	115,1	110,1			2,0	3,1	12,6	2,3	1,5	0,3	3,9	4,6
November	3 963,2	3 821,8	39,9	125,2	118,6			3,0	3,6	16,3	0,0	0,7	5,0	5,0	5,6
December	4 604,5	4 415,3	49,8	167,3	150,1			0,1	17,2	21,8	2,8	1,2		7,4	10,5

Period	Total	including:													
		demand deposits	of which bank cards	savings deposits	of which:					time deposits	of which:				
					up to 30 days	31 to 90 days	91 to 180 days	181 to 365 days	over 1 year		up to 30 days	31 to 90 days	91 to 180 days	181 to 365 days	over 1 year
1	2	3	4	5	6	7	8	9	10	11	12	13	14	15	16
Bukhara region	31 248,8	29 600,8	568,3	1 514,4	1 419,1	0,0		5,1	90,1	133,7	0,0	4,7	7,7	47,8	73,5
January	2 180,8	2 028,0	59,1	137,9	104,3			0,6	32,9	15,0			0,4	3,5	11,1
February	2 275,1	2 126,8	50,0	135,9	134,6			0,1	1,2	12,4		0,3		5,6	6,6
March	2 421,6	2 243,6	51,8	167,5	124,3			0,0	43,1	10,5			0,4	4,0	6,1
April	1 860,3	1 758,9	40,4	93,7	92,8			0,0	0,8	7,7	0,0	0,3	2,2	1,4	3,8
May	2 137,9	1 994,2	46,4	133,9	133,0	0,0		0,0	0,9	9,8				4,7	5,1
June	2 679,7	2 577,1	54,1	95,7	94,5			0,1	1,2	6,8				3,8	3,0
July	2 567,6	2 422,8	47,0	131,1	130,2			0,0	0,9	13,7			0,9	3,9	9,0
August	2 437,9	2 316,0	47,2	107,6	106,6			0,0	0,9	14,4		1,4	2,0	2,2	8,8
September	2 728,9	2 592,9	49,5	126,4	123,1			0,1	3,3	9,6			0,4	1,9	7,4
October	2 874,6	2 761,4	40,5	104,6	100,9			2,4	1,3	8,6		0,2	1,0	2,6	4,9
November	2 958,4	2 824,6	35,8	120,5	119,2				1,3	13,3		2,0	0,1	6,6	4,7
December	4 126,1	3 954,5	46,4	159,6	155,6			1,8	2,2	12,0		0,6	0,5	7,8	3,1
Djizak region	14 994,1	13 958,6	423,2	926,1	877,1			2,9	46,2	109,4	3,0	0,4	8,1	33,0	64,9
January	943,1	844,1	28,5	93,3	76,9				16,3	5,7	0,4			0,6	4,8
February	1 013,6	930,3	28,6	77,5	76,0			0,7	0,9	5,8			0,7	2,1	3,0
March	1 061,6	961,8	35,5	88,5	67,8				20,7	11,4	1,9		0,3	1,8	7,4
April	901,5	849,9	33,0	48,5	47,8				0,7	3,1				0,1	3,0
May	1 009,5	922,9	40,2	74,2	72,6				1,6	12,4	0,3			1,9	10,3
June	1 207,6	1 114,4	37,8	77,3	76,4			0,0	0,8	15,9			5,0	1,1	9,8
July	1 181,3	1 124,1	39,7	53,0	52,1				0,9	4,3	0,4			1,4	2,5
August	1 291,0	1 205,9	41,1	72,5	71,9				0,6	12,6	0,0			7,7	4,9
September	1 548,3	1 468,8	37,0	72,0	71,1				0,9	7,5			0,3	2,3	4,9
October	1 473,4	1 405,8	32,6	55,8	54,4			0,2	1,1	11,8		0,4	0,2	3,8	7,4
November	1 444,8	1 350,2	31,6	90,0	89,2				0,8	4,6				2,0	2,6
December	1 918,3	1 780,4	37,6	123,6	120,8			2,0	0,9	14,3			1,7	8,2	4,4

Period	Total	including:													
		demand deposits	of which bank cards	savings deposits	of which:					time deposits	of which:				
					up to 30 days	31 to 90 days	91 to 180 days	181 to 365 days	over 1 year		up to 30 days	31 to 90 days	91 to 180 days	181 to 365 days	over 1 year
1	2	3	4	5	6	7	8	9	10	11	12	13	14	15	16
Kashkadarya region	32 477,8	26 900,5	951,3	5 337,4	5 182,1			2,6	152,7	239,9	3,2	0,9	5,9	81,9	147,9
January	2 046,0	1 610,6	62,7	421,7	375,0			2,0	44,7	13,7	2,8		0,5	4,4	6,0
February	2 296,0	1 790,4	56,1	478,1	476,2				1,9	27,5				13,2	14,3
March	2 583,4	2 084,5	73,1	492,3	435,8				56,5	6,6				1,8	4,8
April	1 916,3	1 600,8	56,7	309,1	307,9				1,2	6,4		0,2		4,7	1,5
May	2 412,8	1 951,0	76,8	440,5	438,9				1,6	21,3				4,3	17,0
June	2 803,9	2 310,0	87,9	440,0	437,1			0,6	2,3	53,9	0,4			4,2	49,3
July	2 565,8	2 241,8	81,9	306,4	305,1				1,2	17,7				5,3	12,4
August	2 663,9	2 191,8	90,0	467,0	465,7				1,3	5,1			0,4	2,9	1,8
September	3 127,2	2 592,7	93,2	522,7	520,7				2,1	11,8			5,0	6,2	0,6
October	3 051,5	2 544,6	85,9	491,7	490,2				1,6	15,2				6,6	8,6
November	3 063,7	2 646,5	78,8	406,2	404,8				1,4	11,1				4,5	6,6
December	3 947,3	3 335,9	108,3	561,8	524,8				37,0	49,6		0,7		23,8	25,1
Navoi region	76 344,8	69 114,0	473,2	7 060,8	6 941,0			3,8	116,0	170,0	20,5		6,8	47,3	95,4
January	4 780,9	4 201,7	43,7	564,4	527,2				37,2	14,9				0,5	14,4
February	3 807,2	3 149,5	38,8	649,5	648,4				1,1	8,2			0,5	2,3	5,4
March	5 759,1	5 119,9	39,2	635,7	590,7				45,0	3,5			1,2	2,0	0,4
April	6 020,0	5 522,1	38,6	492,4	491,3				1,1	5,5			2,2	0,6	2,7
May	4 742,6	4 084,2	43,6	643,4	634,8			0,6	8,0	15,0	0,5			0,7	13,8
June	7 484,9	6 887,4	47,4	564,0	562,5			0,2	1,3	33,5	20,0		0,2	6,2	7,2
July	6 446,8	5 979,2	37,1	454,1	452,7			0,3	1,0	13,5				6,0	7,6
August	6 400,5	5 774,5	40,5	616,6	603,0			1,2	12,4	9,3			2,0	2,9	4,4
September	7 048,7	6 399,7	39,6	645,1	643,3			0,2	1,6	3,9				2,7	1,3
October	7 563,5	6 964,9	33,5	575,7	574,3				1,4	22,9				12,4	10,5
November	7 934,2	7 339,3	29,7	571,0	566,2			1,2	3,6	23,9			0,5	8,4	15,0
December	8 356,3	7 691,5	41,4	648,8	646,5			0,1	2,3	16,0			0,3	2,8	12,9

Period	Total	including:													
		demand deposits	of which bank cards	savings deposits	of which:					time deposits	of which:				
					up to 30 days	31 to 90 days	91 to 180 days	181 to 365 days	over 1 year		up to 30 days	31 to 90 days	91 to 180 days	181 to 365 days	over 1 year
1	2	3	4	5	6	7	8	9	10	11	12	13	14	15	16
Namangan region	31 912,8	29 078,3	587,9	2 731,6	2 278,4	1,3		48,1	403,8	102,8	1,9	3,8	6,0	41,6	49,6
January	2 205,2	2 004,3	37,9	197,7	137,3			0,3	60,1	3,2			0,1	1,0	2,2
February	2 560,3	2 333,0	41,6	214,1	192,8			0,0	21,3	13,3		3,0	0,2	3,1	7,0
March	2 338,7	2 044,0	36,7	287,8	212,9			3,6	71,4	6,9		0,1	0,1	0,8	5,9
April	1 639,9	1 505,5	34,7	127,1	112,9			2,6	11,6	7,3	0,0		0,1	6,8	0,4
May	2 177,8	1 975,8	48,3	198,4	187,7	0,1		4,4	6,2	3,6	0,1		1,0	0,2	2,3
June	2 644,4	2 409,0	60,0	227,5	191,2			31,6	4,7	7,9	0,5		1,3	3,7	2,3
July	2 782,4	2 553,2	61,1	223,1	183,5			0,5	39,1	6,1			0,2	2,1	3,8
August	2 741,5	2 490,9	55,7	239,2	209,6			2,0	27,6	11,5	0,6		0,1	3,5	7,3
September	2 836,1	2 595,1	46,2	232,7	216,8	1,2		0,0	14,6	8,4	0,5			2,6	5,3
October	3 003,5	2 790,3	49,2	200,7	173,4			0,6	26,6	12,6	0,2		1,2	7,0	4,2
November	3 044,2	2 783,2	45,4	254,2	191,8			0,1	62,3	6,8			0,1	4,5	2,2
December	3 938,6	3 594,0	71,1	329,3	268,7			2,2	58,3	15,4		0,7	1,8	6,2	6,7
Samarkand region	57 604,9	54 734,9	455,3	2 570,0	1 944,5		13,9	3,1	608,6	299,9	2,8	17,5	58,5	114,6	106,6
January	3 784,8	3 479,1	38,9	287,6	218,2			0,1	69,3	18,1	0,1	0,8	0,2	3,0	14,0
February	4 249,6	3 985,0	36,5	233,4	199,4			0,1	34,0	31,2	1,2	1,4		13,5	15,0
March	4 142,4	3 844,0	35,3	268,1	161,9			0,0	106,2	30,3	0,8	0,4	20,3	3,8	5,0
April	3 193,3	3 002,5	29,2	139,5	100,3			0,0	39,2	51,3	0,7		3,0	44,2	3,4
May	3 588,2	3 400,1	34,4	172,1	136,3			0,0	35,9	16,0		0,0		10,5	5,5
June	4 484,8	4 241,7	41,2	208,6	158,5			0,0	50,1	34,5	0,0		0,4	10,4	23,7
July	4 854,1	4 663,1	40,7	178,2	133,1			0,2	44,9	12,7			1,7	3,1	8,0
August	5 111,4	4 892,3	36,8	201,9	165,8			0,0	36,1	17,2		3,0	0,4	5,1	8,7
September	5 614,1	5 359,4	40,1	205,4	168,3			0,0	37,0	49,3		10,0	28,5	5,2	5,7
October	5 612,4	5 411,1	39,8	188,2	148,8				39,5	13,0		0,4		3,1	9,5
November	5 721,9	5 520,9	35,0	191,8	145,8		0,8	0,2	44,9	9,2		0,2	2,1	3,9	3,0
December	7 248,0	6 935,7	47,4	295,2	208,2		13,1	2,3	71,7	17,1	0,0	1,2	1,9	8,8	5,2

Period	Total	including:													
		demand deposits	of which bank cards	savings deposits	of which:					time deposits	of which:				
					up to 30 days	31 to 90 days	91 to 180 days	181 to 365 days	over 1 year		up to 30 days	31 to 90 days	91 to 180 days	181 to 365 days	over 1 year
1	2	3	4	5	6	7	8	9	10	11	12	13	14	15	16
Surkhandarya region	21 355,2	19 523,9	520,9	1 682,7	1 124,2			120,6	437,9	148,6	1,6	5,5	7,8	72,7	61,0
January	1 360,9	1 209,7	36,5	137,6	90,4				47,2	13,6			6,0	1,7	5,9
February	1 468,2	1 298,8	33,6	160,5	88,1				72,4	9,0		0,1	0,7	2,7	5,5
March	1 580,4	1 365,8	35,7	204,2	99,1				105,0	10,4	0,0	0,1		8,2	2,1
April	1 296,3	1 176,2	36,5	108,6	86,1				22,5	11,6				1,9	9,7
May	1 503,8	1 361,6	42,1	128,6	104,5				24,1	13,6	0,3	0,1	1,0	7,1	5,1
June	1 772,4	1 626,6	51,0	115,5	81,5				34,1	30,3	0,5			23,6	6,2
July	1 809,0	1 671,3	52,9	122,4	83,4				39,0	15,2	0,1			10,4	4,7
August	1 830,2	1 673,1	51,2	152,4	110,3				42,1	4,8	0,7	0,1	0,1	0,5	3,4
September	1 959,9	1 809,2	45,5	140,5	93,2				47,3	10,1				3,0	7,1
October	2 091,8	1 951,9	41,3	133,0	97,6			33,9	1,5	6,9		4,0		1,5	1,4
November	2 129,1	1 980,5	40,4	141,7	103,5			36,7	1,5	6,9				2,7	4,2
December	2 553,2	2 399,2	54,1	137,7	86,4			49,9	1,3	16,3		1,1	0,0	9,4	5,8
Syrdarya region	15 841,3	11 571,9	582,0	4 206,3	4 171,7				34,5	63,1	0,4	0,4	0,8	15,6	46,0
January	1 089,7	703,1	34,0	382,0	369,4				12,6	4,6	0,0				4,6
February	1 061,4	684,0	39,6	373,9	373,2				0,7	3,5				1,2	2,3
March	1 056,0	719,6	42,4	330,7	314,9				15,9	5,7				0,9	4,8
April	984,2	719,9	36,3	260,5	260,2				0,3	3,8					3,8
May	1 038,5	700,2	53,7	333,5	332,2				1,3	4,9				1,7	3,2
June	1 357,1	1 010,0	78,4	340,5	339,9				0,6	6,7				2,2	4,5
July	1 349,5	1 075,7	74,2	267,3	266,8				0,5	6,5			0,2	1,9	4,4
August	1 316,0	958,3	56,0	354,8	354,4				0,5	2,9	0,1		0,1	0,6	2,1
September	1 470,6	1 073,5	45,4	394,0	393,4				0,5	3,1	0,3		0,3	0,7	1,9
October	1 372,5	1 015,7	41,1	351,8	351,3				0,5	5,0	0,0	0,2	0,2	0,8	3,7
November	1 450,0	1 081,6	33,2	362,1	361,7				0,5	6,2				2,6	3,6
December	2 295,8	1 830,1	47,6	455,1	454,5				0,6	10,6		0,2		3,1	7,3

Period	Total	including:													
		demand deposits	of which bank cards	savings deposits	of which:					time deposits	of which:				
					up to 30 days	31 to 90 days	91 to 180 days	181 to 365 days	over 1 year		up to 30 days	31 to 90 days	91 to 180 days	181 to 365 days	over 1 year
1	2	3	4	5	6	7	8	9	10	11	12	13	14	15	16
Tashkent region	71 600,2	65 356,8	895,1	5 677,1	5 473,4			9,5	194,2	566,3	1,6	26,4	58,8	139,4	340,1
January	5 243,1	4 445,8	71,5	759,5	685,1				74,4	37,8	0,4	0,7	0,3	3,5	33,0
February	5 445,1	4 760,6	59,8	634,0	621,1			9,5	3,4	50,5	0,1		1,1	4,1	45,3
March	5 306,1	4 567,7	72,4	681,3	604,4				76,9	57,1	0,5	0,5	0,5	11,0	44,5
April	4 456,9	3 934,4	62,3	482,3	479,3				2,9	40,2		0,1	25,2	1,5	13,5
May	5 446,5	4 783,2	80,1	643,1	635,7				7,4	20,2				5,5	14,7
June	6 160,6	5 446,1	90,8	601,3	594,0				7,3	113,2		25,0	0,5	21,3	66,4
July	5 979,0	5 470,2	73,8	483,0	479,5				3,4	25,8			4,2	7,2	14,4
August	6 222,7	5 915,9	78,6	276,3	273,6				2,8	30,5	0,2		12,4	5,2	12,7
September	7 074,0	6 760,6	81,9	273,6	269,5				4,0	39,8	0,5		10,3	10,2	18,8
October	6 681,7	6 372,4	74,6	249,6	246,8				2,8	59,7		0,1		46,1	13,5
November	6 484,6	6 154,2	70,1	266,5	263,2				3,3	63,8			2,2	20,8	40,8
December	7 099,9	6 745,7	79,2	326,6	321,1				5,4	27,6			2,1	3,1	22,5
Fergana region	60 554,9	57 364,9	673,3	2 741,4	2 298,9		11,3	5,2	426,0	448,6	8,3	7,4	78,4	130,2	224,3
January	3 831,4	3 459,3	54,7	316,7	203,2			0,3	113,2	55,4		1,5	3,2	14,1	36,6
February	4 079,8	3 781,1	50,2	257,0	213,7			0,0	43,2	41,7			1,3	25,5	14,9
March	4 513,6	4 203,6	58,9	293,3	190,9			1,5	101,0	16,7	1,2		3,8	5,6	6,2
April	3 527,9	3 380,9	46,1	140,0	124,4			0,2	15,5	6,9		0,1		3,2	3,6
May	4 203,3	3 977,1	56,7	209,6	186,7			0,5	22,4	16,6	2,0	0,2	1,0	6,1	7,4
June	5 163,4	4 863,1	65,0	207,3	183,9			0,0	23,5	93,0		0,8	48,7	11,8	31,8
July	5 310,8	5 108,5	63,5	185,0	145,4			0,0	39,6	17,3	0,8	0,6	1,3	5,6	9,0
August	5 438,8	5 136,8	57,4	229,1	211,4			0,0	17,7	72,9		3,3		28,0	41,6
September	5 961,0	5 680,3	58,6	250,5	234,3			0,3	16,0	30,2	2,3	1,0	11,3	2,9	12,6
October	5 978,4	5 764,0	50,7	194,2	180,9		3,2	0,4	9,7	20,2			2,8	4,6	12,8
November	5 897,2	5 675,0	47,3	197,2	184,2		2,6	1,1	9,3	25,0	0,3		1,3	10,2	13,1
December	6 649,4	6 335,2	64,2	261,5	240,1		5,4	1,0	14,9	52,7	1,6		3,8	12,7	34,7

Period	Total	including:													
		demand deposits	of which bank cards	savings deposits	of which:					time deposits	of which:				
					up to 30 days	31 to 90 days	91 to 180 days	181 to 365 days	over 1 year		up to 30 days	31 to 90 days	91 to 180 days	181 to 365 days	over 1 year
1	2	3	4	5	6	7	8	9	10	11	12	13	14	15	16
Khorezm region	21 730,8	20 672,3	309,7	900,3	833,3				67,0	158,1	3,5	7,1	7,4	65,8	74,4
January	1 470,3	1 351,4	26,1	108,7	85,8				22,9	10,2		0,5		6,4	3,3
February	1 583,4	1 494,8	26,5	81,5	80,5				1,1	7,2	0,7	0,5	0,6	1,0	4,3
March	1 562,6	1 457,0	23,6	96,7	66,7				30,1	8,8	0,2		0,1	0,9	7,7
April	1 289,4	1 225,8	19,9	48,7	47,6				1,1	15,0	0,0	0,7	0,8	11,6	1,9
May	1 512,2	1 411,5	25,2	79,7	78,3				1,4	21,0	0,3			7,8	12,9
June	2 097,7	2 006,2	29,7	70,0	67,3				2,7	21,5	0,5	1,1	0,6	8,4	10,9
July	1 851,2	1 788,1	29,5	54,7	53,7				1,0	8,4			0,7	2,9	4,7
August	1 787,6	1 711,5	26,6	53,0	52,1				1,0	23,1	0,8	1,0	1,0	8,7	11,6
September	1 915,2	1 851,7	27,8	57,5	56,5				1,0	6,0	1,0		0,9	1,7	2,5
October	2 004,2	1 910,0	25,4	82,2	80,0				2,1	12,1		1,3		4,7	6,1
November	2 069,4	1 994,8	22,5	65,0	63,8				1,1	9,6		1,8		4,3	3,5
December	2 587,4	2 469,5	27,0	102,6	101,0				1,6	15,3		0,2	2,6	7,3	5,1
Tashkent	1 006 195,5	878 817,1	2 930,3	102 435,7	53 743,2	8,4	10,3	9 094,8	39 578,9	24 942,8	5 513,5	3 261,1	2 377,2	4 868,1	8 923,0
January	74 605,0	64 954,0	271,2	8 271,1	3 722,7	8,4		2,0	4 538,0	1 379,9	300,0	8,2	79,6	335,2	656,9
February	72 777,6	63 339,9	257,9	7 553,4	4 332,7			1,8	3 218,9	1 884,3	650,0	42,8	106,0	287,8	797,6
March	75 058,5	65 324,8	268,4	8 017,5	3 942,8			1,9	4 072,8	1 716,2	736,4	86,0	6,0	306,1	581,7
April	56 484,2	49 229,1	105,8	6 329,5	3 582,4			0,1	2 747,0	925,6	354,6	11,0	8,0	54,4	497,6
May	66 755,8	59 002,6	180,5	6 715,5	3 978,0			1,7	2 735,8	1 037,8	274,3	11,6	66,6	125,9	559,4
June	84 271,5	73 720,0	251,1	8 817,6	4 451,5		5,0	8,5	4 352,6	1 734,0	130,1	104,9	470,1	213,6	815,3
July	81 172,5	71 706,1	231,4	8 149,3	3 559,4		4,8	1,1	4 584,1	1 317,0	41,8	186,4	301,8	302,1	484,8
August	83 719,5	73 780,5	242,6	8 418,7	4 591,7		0,0	0,6	3 826,3	1 520,3	443,5	46,0	27,3	177,0	826,5
September	91 543,5	80 103,5	274,8	8 915,1	5 160,3		0,2	1,0	3 753,6	2 524,9	451,0	749,3	658,1	193,7	472,7
October	96 186,2	83 988,6	265,8	8 966,0	4 587,4		0,3	2 637,7	1 740,5	3 231,7	432,8	1 163,8	544,3	346,8	744,0
November	99 002,6	87 365,1	264,5	9 785,8	5 243,6		0,0	2 715,8	1 826,4	1 851,6	485,7	49,0	46,1	258,5	1 012,3
December	124 618,6	106 302,8	316,4	12 496,2	6 590,6		0,1	3 722,7	2 182,9	5 819,6	1 213,3	802,1	63,3	2 266,8	1 474,1

Table 5.2.15b

Deposits attracted by commercial banks from legal entities in national currency in 2021

(by type, maturity and regions)

billions of UZS

Period	Total	including:													
		demand deposits	of which bank cards	savings deposits	of which:					time deposits	of which:				
					up to 30 days	31 to 90 days	91 to 180 days	181 to 365 days	over 1 year		up to 30 days	31 to 90 days	91 to 180 days	181 to 365 days	over 1 year
1	2	3	4	5	6	7	8	9	10	11	12	13	14	15	16
Republic of Karakalpakstan	28 270,7	24 474,6	455,6	3 430,2	3 002,3			64,0	363,8	365,9	0,0	48,3	56,8	199,6	61,2
January	1 901,8	1 478,5	26,6	258,7	205,9			51,9	0,9	164,6		31,9	22,9	107,2	2,7
February	1 904,2	1 590,5	26,3	301,1	216,2			0,0	84,9	12,6		0,5		11,8	0,3
March	2 117,5	1 815,6	33,9	292,7	241,1			0,1	51,6	9,1		0,0		5,9	3,1
April	2 212,6	1 888,2	37,8	314,4	265,8			12,0	36,5	10,1		0,4		5,4	4,3
May	2 337,2	2 016,5	39,0	292,3	267,5			0,0	24,7	28,4		11,3	0,1	5,0	11,9
June	2 507,3	2 094,9	42,1	403,9	388,7			0,0	15,3	8,5		0,1	0,7	4,5	3,2
July	2 449,5	2 077,8	41,2	354,7	302,1			0,0	52,6	17,0	0,0	4,0		11,5	1,6
August	2 508,6	2 227,9	42,8	242,4	222,2			0,0	20,2	38,2			30,0	3,7	4,5
September	2 226,0	1 972,9	44,2	243,7	223,5			0,0	20,2	9,4			2,9	2,6	4,0
October	2 417,4	2 167,4	39,4	244,9	223,6			0,0	21,4	5,0		0,1		3,5	1,4
November	2 578,7	2 286,1	34,5	247,9	229,8			0,0	18,1	44,7				36,1	8,6
December	3 110,1	2 858,2	47,8	233,5	216,0			0,0	17,5	18,3			0,3	2,4	15,6
Andijan region	52 783,5	50 133,8	532,2	1 802,9	1 589,0		7,8	64,5	141,6	846,8	3,6	44,1	76,7	453,1	269,3
January	2 932,2	2 784,8	27,3	136,1	134,1			0,5	1,6	11,3				6,8	4,5
February	3 450,5	3 248,7	35,0	172,9	121,7			0,5	50,7	28,9	2,2		1,1	2,3	23,2
March	4 317,8	4 155,7	46,9	149,7	141,4			0,9	7,5	12,4		0,5		5,4	6,5
April	4 046,1	3 887,9	48,9	128,1	121,5			0,2	6,4	30,1	0,0	9,0	0,0	6,0	15,1
May	4 115,8	3 803,9	45,7	101,9	97,0			0,3	4,6	210,0		5,0	75,0	64,5	65,6
June	4 567,5	4 062,5	45,3	181,1	176,5			0,5	4,0	324,0	0,8	28,1	0,5	288,5	6,1
July	4 098,2	3 924,6	42,4	160,8	105,5		1,8		53,5	12,8		1,5		5,9	5,4
August	4 481,8	4 287,5	43,8	120,8	113,5		3,0	1,7	2,6	73,4	0,6			4,6	68,3
September	4 672,1	4 505,3	41,7	148,1	112,1		3,0	30,8	2,3	18,7				14,0	4,7
October	4 745,4	4 548,0	47,5	155,2	125,4			27,0	2,8	42,2				32,7	9,5
November	5 182,8	5 021,2	41,0	148,8	143,8			1,5	3,5	12,7				2,6	10,1
December	6 173,4	5 903,8	66,8	199,3	196,6			0,6	2,2	70,3				19,9	50,4

Period	Total	including:													
		demand deposits	of which bank cards	savings deposits	of which:					time deposits	of which:				
					up to 30 days	31 to 90 days	91 to 180 days	181 to 365 days	over 1 year		up to 30 days	31 to 90 days	91 to 180 days	181 to 365 days	over 1 year
1	2	3	4	5	6	7	8	9	10	11	12	13	14	15	16
Bukhara region	47 085,7	45 505,3	423,1	1 402,1	1 241,4			3,0	157,7	178,2	1,1	5,5	14,0	62,7	94,9
January	2 521,0	2 370,5	28,0	128,8	127,7				1,0	21,7		2,5	0,0	9,0	10,3
February	2 950,3	2 810,1	28,9	132,6	90,1				42,4	7,7		0,9		5,3	1,5
March	3 398,1	3 286,0	39,4	104,4	102,2				2,2	7,7		0,0	0,5	3,2	4,0
April	3 726,3	3 571,1	36,5	137,6	133,2			3,0	1,3	17,6			2,1	10,3	5,2
May	3 386,1	3 298,0	38,7	78,5	77,2				1,3	9,6			0,3	4,8	4,5
June	3 760,3	3 605,6	37,1	143,1	141,8				1,3	11,6			0,0	4,4	7,1
July	3 857,2	3 705,8	36,1	127,3	82,1				45,2	24,1			9,3	4,4	10,4
August	4 448,5	4 351,9	37,9	85,5	84,2				1,3	11,1			0,8	2,7	7,5
September	3 981,4	3 881,8	33,2	88,2	86,4				1,8	11,4			0,3	2,1	9,0
October	4 423,3	4 252,8	34,2	144,9	96,4				48,5	25,6			0,4	4,9	20,4
November	4 788,1	4 654,0	31,7	113,5	106,0				7,5	20,6	0,5	0,1	0,4	10,3	9,4
December	5 845,2	5 717,8	41,3	117,8	114,0				3,8	9,6	0,6	2,1		1,3	5,6
Djizak region	20 814,2	19 622,6	333,6	1 026,0	973,8				52,2	165,6	1,3		1,8	34,5	128,0
January	1 056,6	984,9	18,6	66,6	66,1				0,6	5,0				2,5	2,6
February	1 286,1	1 179,1	18,1	94,1	73,3				20,8	12,9				2,9	10,1
March	1 685,1	1 585,2	25,7	88,5	87,8				0,7	11,4				1,6	9,9
April	1 567,5	1 471,8	30,7	70,4	69,7				0,7	25,3				2,2	23,1
May	1 886,4	1 802,2	30,7	72,3	71,4				0,9	11,9	0,5			3,2	8,2
June	1 841,6	1 739,4	28,1	91,4	90,1				1,3	10,9				3,3	7,6
July	1 778,8	1 665,3	25,2	106,1	84,7				21,4	7,5			0,8	2,7	4,0
August	1 845,5	1 766,1	32,6	75,1	74,4				0,8	4,3			0,5	3,2	0,6
September	1 716,5	1 614,4	32,5	91,2	90,2				0,9	11,0			0,5	1,7	8,8
October	1 883,2	1 763,1	37,0	84,5	83,3				1,2	35,6	0,0			5,1	30,5
November	1 742,3	1 645,7	21,6	84,8	83,7				1,1	11,8	0,8			5,2	5,9
December	2 524,7	2 405,5	32,8	101,1	99,2				1,8	18,1				1,1	17,0

Period	Total	including:													
		demand deposits	of which bank cards	savings deposits	of which:					time deposits	of which:				
					up to 30 days	31 to 90 days	91 to 180 days	181 to 365 days	over 1 year		up to 30 days	31 to 90 days	91 to 180 days	181 to 365 days	over 1 year
1	2	3	4	5	6	7	8	9	10	11	12	13	14	15	16
Kashkadarya region	40 736,6	35 016,1	808,9	5 370,6	5 191,2				179,4	349,9	2,2	1,4	5,1	172,9	168,2
January	2 324,7	1 897,7	50,7	400,7	399,3				1,4	26,3			0,0	8,7	17,6
February	2 651,2	2 147,6	52,6	479,4	422,8				56,6	24,2		0,4		6,3	17,5
March	3 052,9	2 589,6	71,1	438,4	436,5				1,9	24,9				14,1	10,9
April	3 180,5	2 620,7	69,6	537,5	530,9				6,7	22,3				17,1	5,2
May	3 358,6	2 808,8	72,1	507,1	505,7				1,3	42,7			1,0	25,4	16,3
June	3 552,0	2 920,9	65,1	593,0	591,0				1,9	38,2	0,4			21,6	16,1
July	3 453,5	2 916,9	65,8	509,0	450,5				58,5	27,6	0,0		4,1	11,4	12,1
August	3 781,6	3 423,6	79,8	327,1	324,9				2,1	30,9	1,3			22,5	7,2
September	3 584,2	3 128,5	70,7	443,4	399,5				43,9	12,3				7,5	4,8
October	3 617,6	3 235,5	64,9	372,1	370,5				1,6	10,0	0,5			1,2	8,3
November	3 869,1	3 390,2	58,1	411,7	410,0				1,7	67,3	0,0			31,9	35,4
December	4 310,8	3 936,2	88,4	351,3	349,5				1,8	23,3		1,0		5,4	16,9
Navoi region	92 556,5	85 249,8	350,2	7 018,7	6 901,2			0,9	116,7	287,9	0,8	0,5	0,2	56,8	229,7
January	5 584,2	5 000,6	21,3	571,2	569,5			0,2	1,5	12,4				2,7	9,7
February	6 763,6	6 085,8	24,0	667,9	620,6			0,4	46,9	10,0				0,8	9,2
March	7 931,2	7 239,2	30,2	678,6	676,8			0,3	1,5	13,4				1,6	11,8
April	8 168,6	7 557,7	33,2	600,0	597,5				2,6	10,9		0,5		1,9	8,5
May	7 905,5	7 249,9	30,9	632,7	627,9				4,8	22,8				2,7	20,2
June	8 353,9	7 623,6	34,2	717,8	715,5				2,3	12,6	0,8			3,3	8,5
July	7 927,1	7 236,4	30,5	668,0	621,3				46,6	22,7				0,7	22,0
August	7 814,7	7 194,8	29,1	593,2	591,2				2,0	26,7				15,2	11,5
September	7 781,0	7 222,3	28,6	542,0	539,5				2,5	16,7			0,2	1,0	15,5
October	7 850,7	7 302,4	28,9	520,9	519,1				1,8	27,4				0,5	26,9
November	8 090,4	7 573,5	26,1	439,7	437,3				2,4	77,2				3,5	73,7
December	8 385,6	7 963,7	33,2	386,6	384,9				1,7	35,3				23,0	12,3

Period	Total	including:													
		demand deposits	of which bank cards	savings deposits	of which:					time deposits	of which:				
					up to 30 days	31 to 90 days	91 to 180 days	181 to 365 days	over 1 year		up to 30 days	31 to 90 days	91 to 180 days	181 to 365 days	over 1 year
1	2	3	4	5	6	7	8	9	10	11	12	13	14	15	16
Namangan region	43 271,0	39 973,2	488,9	3 145,7	2 713,0	2,8		8,4	421,4	152,1	1,5	0,4	1,7	80,8	67,7
January	2 452,7	2 202,5	34,6	234,4	191,8	2,8		0,3	39,5	15,8		0,4		11,0	4,4
February	2 875,2	2 554,6	30,1	307,7	205,7			0,0	101,9	13,0				8,5	4,5
March	3 405,9	3 114,0	42,9	280,5	233,6			0,7	46,2	11,4				4,0	7,4
April	3 440,7	3 198,9	43,9	224,4	192,3			0,1	32,0	17,4				9,0	8,4
May	3 342,1	3 089,0	44,7	243,2	205,8			2,7	34,8	9,9		0,1		5,4	4,4
June	3 763,5	3 432,7	46,7	305,9	280,9				25,0	24,9	1,5			10,6	12,8
July	3 370,6	3 127,4	38,2	234,9	186,9			1,2	46,8	8,2			1,5	4,3	2,4
August	4 026,0	3 760,2	44,2	252,1	221,7				30,4	13,8			0,2	4,0	9,6
September	3 552,6	3 321,7	39,8	220,4	213,8			0,9	5,6	10,5				7,5	3,0
October	3 686,6	3 432,3	36,9	240,6	223,4			0,7	16,4	13,7				10,5	3,2
November	4 185,1	3 902,2	35,0	275,8	259,5			1,8	14,6	7,0				1,5	5,5
December	5 170,0	4 837,7	52,0	325,8	297,5				28,2	6,5				4,4	2,1
Samarkand region	81 786,4	78 527,0	395,2	2 955,9	2 039,0		14,5	7,3	895,1	303,5	11,1	78,9	3,6	87,0	122,8
January	4 676,0	4 432,8	22,4	231,5	165,8		13,4	1,7	50,6	11,7	1,0		0,1	6,7	3,9
February	5 120,9	4 759,4	24,5	348,8	177,6		1,1		170,0	12,7			0,1	7,2	5,5
March	6 156,3	5 835,2	31,9	244,4	160,1				84,3	76,8	0,4	43,7	0,2	23,3	9,2
April	6 526,1	6 246,8	35,3	263,7	208,3			0,2	55,2	15,6		1,0		1,6	13,1
May	6 111,9	5 909,7	34,4	187,1	128,7			3,1	55,4	15,1	0,5			4,0	10,7
June	7 054,8	6 820,6	34,7	218,9	166,7		0,0	1,5	50,7	15,3	0,5	0,1		5,2	9,6
July	6 795,4	6 521,4	32,7	259,6	148,2			0,7	110,6	14,4			2,1	3,8	8,6
August	7 458,6	7 200,3	36,4	234,2	153,6			0,0	80,5	24,2				7,6	16,6
September	7 157,8	6 907,4	33,1	226,9	164,9			0,0	62,1	23,4		1,2	0,2	7,8	14,2
October	7 415,6	7 176,3	34,1	223,8	172,7			0,0	51,1	15,6				6,9	8,7
November	7 986,1	7 683,4	31,5	248,2	183,5			0,0	64,6	54,5	8,7	33,0		2,0	10,9
December	9 326,9	9 033,8	44,3	268,9	209,0			0,0	59,9	24,2			1,0	11,2	12,0

Period	Total	including:													
		demand deposits	of which bank cards	savings deposits	of which:					time deposits	of which:				
					up to 30 days	31 to 90 days	91 to 180 days	181 to 365 days	over 1 year		up to 30 days	31 to 90 days	91 to 180 days	181 to 365 days	over 1 year
1	2	3	4	5	6	7	8	9	10	11	12	13	14	15	16
Surkhandarya region	29 610,9	27 894,5	478,4	1 564,4	1 052,9			53,1	458,5	151,9		0,1	5,8	36,2	109,8
January	1 682,1	1 550,5	24,6	118,2	65,8			51,5	0,9	13,4			0,0	1,8	11,6
February	1 794,2	1 625,9	27,6	150,4	83,8				66,6	17,9				1,7	16,2
March	2 334,1	2 185,7	48,3	132,5	95,3			1,6	35,6	15,9		0,1		7,3	8,5
April	2 437,3	2 308,7	58,5	108,6	70,9				37,7	20,0			0,0	2,4	17,6
May	2 439,5	2 305,9	50,8	120,8	83,8				37,0	12,8				2,1	10,7
June	2 507,9	2 306,3	38,0	185,3	136,9				48,4	16,4		0,0	0,0	4,1	12,2
July	2 276,0	2 121,7	35,2	148,5	76,6				71,8	5,8			0,3	4,3	1,3
August	2 656,9	2 533,6	40,9	115,4	77,8				37,5	7,9				2,9	5,0
September	2 381,4	2 269,9	36,6	105,5	74,0				31,5	6,1				1,6	4,5
October	2 361,9	2 227,3	31,6	122,9	91,6				31,3	11,6			5,3	1,9	4,4
November	2 588,0	2 468,6	31,0	113,4	84,7				28,7	6,0				4,9	1,1
December	4 151,5	3 990,3	55,3	143,0	111,6				31,3	18,2			0,2	1,2	16,8
Syrdarya region	19 923,5	14 768,7	459,3	5 071,3	5 033,2				38,2	83,5	0,1		1,3	35,4	46,8
January	1 067,6	719,3	20,5	341,1	340,7				0,4	7,2			0,0	3,2	4,0
February	1 220,5	821,7	21,0	393,3	377,4				15,9	5,6				2,2	3,4
March	1 437,9	975,3	34,9	456,6	456,0				0,6	6,1				2,3	3,8
April	1 441,3	1 004,1	46,1	422,2	421,7				0,5	15,0	0,1			6,9	8,1
May	1 751,8	1 304,5	48,3	437,7	437,0				0,7	9,5	0,0			6,5	3,0
June	1 894,4	1 351,6	46,3	536,7	536,1				0,6	6,0				2,9	3,1
July	1 931,7	1 490,1	47,9	436,5	419,9				16,6	5,1				1,3	3,8
August	1 772,2	1 371,3	43,7	393,4	392,9				0,5	7,5			0,0	1,8	5,7
September	1 619,8	1 233,9	36,2	382,1	381,6				0,5	3,7			0,2	1,6	1,9
October	1 685,5	1 258,0	35,7	425,1	424,5				0,5	2,4				0,8	1,6
November	2 236,3	1 814,3	32,3	410,8	410,1				0,6	11,3			1,0	5,4	4,9
December	1 864,5	1 424,6	46,5	435,8	435,2				0,7	4,1				0,5	3,6

Period	Total	including:													
		demand deposits	of which bank cards	savings deposits	of which:					time deposits	of which:				
					up to 30 days	31 to 90 days	91 to 180 days	181 to 365 days	over 1 year		up to 30 days	31 to 90 days	91 to 180 days	181 to 365 days	over 1 year
1	2	3	4	5	6	7	8	9	10	11	12	13	14	15	16
Tashkent region	88 535,7	84 478,0	759,6	3 638,1	3 392,3	6,0	3,1	0,6	236,1	419,5		3,0	19,7	144,4	252,4
January	5 046,6	4 754,9	52,1	257,4	254,3				3,1	34,3				6,2	28,0
February	6 459,6	6 098,0	48,6	323,4	239,0	6,0			78,4	38,2		1,0		22,8	14,5
March	6 743,7	6 453,1	61,5	267,3	258,2				9,1	23,3			0,1	15,7	7,6
April	6 911,7	6 585,0	62,6	293,7	289,9				3,7	33,0			1,0	8,8	23,3
May	7 111,1	6 799,7	63,3	277,5	265,7				11,8	33,9				3,9	30,0
June	7 199,1	6 916,1	68,5	257,5	249,5				8,0	25,5				18,2	7,3
July	7 615,5	7 163,3	66,0	407,0	327,7				79,3	45,2			0,1	6,0	39,1
August	8 531,7	8 234,2	74,6	272,4	258,0		3,0		11,3	25,2		0,6	15,5	5,7	3,4
September	7 637,6	7 379,8	67,5	235,6	224,3		0,1		11,2	22,2		0,4		17,0	4,9
October	7 748,7	7 477,2	63,4	234,7	230,2				4,5	36,8				3,6	33,2
November	7 919,2	7 468,5	60,3	388,6	381,2			0,6	6,8	62,1		1,0	3,0	26,8	31,3
December	9 611,1	9 148,2	71,3	423,0	414,2				8,8	39,9				9,9	30,0
Fergana region	80 937,9	77 081,6	591,4	3 227,5	2 453,0		5,8	1,5	767,2	628,8	81,5	5,8	19,3	137,8	384,5
January	4 210,1	4 016,5	42,4	173,6	141,8		5,3		26,4	20,0			1,0	5,9	13,1
February	5 064,2	4 721,2	36,0	273,7	176,9			1,5	95,3	69,2			1,0	4,9	63,4
March	6 368,2	6 022,1	48,3	315,7	218,9				96,8	30,4			2,0	6,9	21,6
April	5 804,9	5 496,9	54,2	271,5	229,1				42,4	36,4				9,9	26,5
May	6 727,6	6 466,9	49,6	223,9	181,1				42,8	36,9			1,3	5,4	30,2
June	6 483,9	6 155,8	50,5	296,4	254,4				42,0	31,7	0,5	2,7		7,6	21,0
July	6 817,6	6 404,8	46,6	305,8	176,0		0,1		129,7	106,9	0,0			4,5	102,4
August	7 739,8	7 378,2	57,2	268,3	205,1				63,2	93,2			0,8	58,8	33,6
September	6 981,9	6 725,2	45,6	223,0	173,0		0,4		49,6	33,8		1,5	5,5	18,6	8,2
October	8 092,3	7 781,7	47,7	288,1	219,5				68,6	22,5		1,1	4,8	6,6	10,0
November	7 650,3	7 259,0	45,7	281,0	227,3				53,8	110,3	80,5		0,9	5,9	23,1
December	8 997,1	8 653,2	67,6	306,5	249,9				56,6	37,4	0,5	0,5	2,0	3,0	31,4

Period	Total	including:													
		demand deposits	of which bank cards	savings deposits	of which:					time deposits	of which:				
					up to 30 days	31 to 90 days	91 to 180 days	181 to 365 days	over 1 year		up to 30 days	31 to 90 days	91 to 180 days	181 to 365 days	over 1 year
1	2	3	4	5	6	7	8	9	10	11	12	13	14	15	16
Khorezm region	30 395,2	29 186,8	261,7	999,6	921,0				78,5	208,8	1,3	12,9	36,1	36,3	122,2
January	1 674,9	1 594,4	15,2	67,9	66,9				0,9	12,6		2,4	0,1	2,1	8,0
February	1 886,4	1 778,2	16,7	95,1	65,2				29,9	13,0	0,9		0,3	3,4	8,5
March	2 356,1	2 256,4	20,5	71,6	70,5				1,2	28,0		1,8	1,0	4,1	21,2
April	2 407,4	2 302,9	20,5	78,8	76,5				2,2	25,8	0,1		13,2	4,8	7,6
May	2 401,5	2 317,0	22,1	73,6	72,2				1,3	10,9			0,2	2,4	8,3
June	2 697,7	2 585,1	23,8	87,2	85,5				1,7	25,4	0,3	0,9	2,4	4,8	17,0
July	2 760,9	2 649,0	24,6	94,6	63,9				30,6	17,3		0,8		5,3	11,2
August	2 714,8	2 630,7	24,6	73,6	71,7				1,8	10,5		0,8	0,9	1,4	7,4
September	2 365,7	2 271,6	21,1	70,4	67,8				2,6	23,7		1,5	1,7	3,5	17,1
October	2 592,4	2 495,2	20,7	71,2	68,5				2,7	26,1	0,0	0,7	14,9	2,4	8,0
November	2 817,8	2 704,0	23,0	105,3	103,8				1,5	8,5		1,5		2,0	5,0
December	3 719,6	3 602,2	28,9	110,4	108,4				2,0	7,0		2,7	1,5		2,9
Tashkent	1 542 322,3	1 301 361,7	3 075,9	198 373,6	68 386,4	121,4	24,6	3 888,8	125 952,4	42 587,0	5 558,2	2 050,8	5 020,8	10 243,1	19 714,0
January	83 822,4	69 761,7	195,1	10 091,9	5 351,1			2 917,8	1 823,0	3 968,9	422,9	405,8	598,0	1 077,6	1 464,5
February	92 744,3	78 413,7	211,6	11 019,8	5 174,9			16,6	5 828,4	3 310,8	603,0	108,7	179,0	1 081,0	1 339,0
March	108 497,1	93 693,9	242,7	12 443,8	5 924,7	31,5	0,1	42,7	6 444,8	2 359,4	50,5	255,9	424,0	469,7	1 159,2
April	115 230,3	99 985,0	236,2	11 487,7	5 174,2			40,8	6 272,7	3 757,6	776,3	618,5	561,5	614,4	1 186,9
May	111 902,5	98 167,5	250,2	10 930,6	5 069,9			21,6	5 839,2	2 804,4	682,4	57,4	825,6	385,7	853,2
June	128 580,6	110 186,0	281,0	14 234,7	5 933,6			36,0	8 265,1	4 160,0	305,1	60,0	160,0	2 458,0	1 176,8
July	120 118,3	103 798,1	252,3	13 359,1	5 214,5			4,4	8 140,2	2 961,1	477,0	8,6	101,6	258,0	2 116,0
August	146 568,2	121 817,3	288,7	22 329,7	5 137,8		0,6	3,1	17 188,3	2 421,1	289,3	2,0	154,2	493,9	1 481,7
September	133 170,6	110 899,5	255,0	19 091,2	4 828,2	3,0	0,2	8,0	14 251,8	3 180,0	270,0	202,0	1 225,1	615,1	867,7
October	144 023,4	119 930,5	255,6	19 924,6	6 135,1	2,5	0,0	260,5	13 526,4	4 168,3	1 051,0	102,1	408,4	918,0	1 688,9
November	167 196,2	136 825,9	272,8	26 576,7	7 004,3	46,4		18,5	19 507,5	3 793,5	165,5		230,5	890,1	2 507,5
December	190 468,4	157 882,6	334,6	26 883,9	7 438,2	38,0	23,7	518,8	18 865,2	5 701,9	465,2	229,8	152,8	981,5	3 872,7

Table 5.2.16a

Deposits attracted by commercial banks from legal entities in foreign currency in 2020

(by type, maturity and regions)

billions of UZS

Period	Total	including:													
		demand deposits	of which bank cards	savings deposits	of which:					time deposits	of which:				
					up to 30 days	31 to 90 days	91 to 180 days	181 to 365 days	over 1 year		up to 30 days	31 to 90 days	91 to 180 days	181 to 365 days	over 1 year
1	2	3	4	5	6	7	8	9	10	11	12	13	14	15	16
Republic of Karakalpakstan	1 969,9	1 969,9	1,7												
January	141,7	141,7	0,0												
February	101,5	101,5	0,2												
March	135,7	135,7	0,1												
April	126,0	126,0	0,1												
May	108,9	108,9	0,2												
June	188,3	188,3	0,2												
July	177,9	177,9	0,2												
August	191,6	191,6	0,2												
September	206,8	206,8	0,1												
October	203,6	203,6	0,2												
November	160,2	160,2	0,1												
December	227,7	227,7	0,2												
Andijan region	6 829,7	6 815,7	1,1							14,1	1,3		3,7	5,8	3,2
January	510,7	510,7	0,3												
February	548,3	547,8	0,1							0,5				0,5	
March	372,7	372,7	0,1												
April	291,2	288,0	0,1							3,2			2,4		0,8
May	612,6	611,3	0,1							1,3	1,3				
June	659,6	658,7	0,1							0,8				0,8	
July	561,4	560,8	0,1							0,6				0,6	
August	587,4	587,4	0,1												
September	584,9	582,5	0,1							2,4					2,4
October	716,8	716,8	0,0												
November	684,0	682,7	0,0							1,3				1,3	
December	700,1	696,2	0,1							4,0			1,3	2,6	

Period	Total	including:													
		demand deposits	of which bank cards	savings deposits	of which:					time deposits	of which:				
					up to 30 days	31 to 90 days	91 to 180 days	181 to 365 days	over 1 year		up to 30 days	31 to 90 days	91 to 180 days	181 to 365 days	over 1 year
1	2	3	4	5	6	7	8	9	10	11	12	13	14	15	16
Namangan region	5 527,7	5 461,0	6,7	38,9					38,9	27,8			14,3	1,6	11,9
January	622,9	599,4	0,7	23,5					23,5						
February	500,5	500,5	1,2												
March	413,2	397,9	0,3							15,3			14,3		1,0
April	212,8	212,8	0,4												
May	267,3	267,3	0,4												
June	383,5	383,0	0,5							0,5				0,5	
July	378,9	378,9	0,7												
August	450,2	450,2	0,3												
September	520,5	520,0	0,5							0,5					0,5
October	601,3	585,9	0,5	15,4					15,4						
November	546,3	546,3	0,9												
December	630,3	618,7	0,3							11,5				1,0	10,5
Samarkand region	13 295,1	13 275,8	0,5							19,3				8,2	11,1
January	795,1	790,4	0,0							4,8					4,8
February	1 046,0	1 045,5	0,1							0,5				0,5	
March	830,2	830,2	0,1												
April	613,2	613,2	0,0												
May	875,9	875,9	0,0												
June	924,6	922,1	0,0							2,4					2,4
July	1 001,9	1 001,9	0,1												
August	1 184,2	1 183,7	0,0							0,5					0,5
September	2 016,8	2 015,5	0,0							1,3					1,3
October	1 264,0	1 256,4	0,0							7,7				7,7	
November	1 274,2	1 273,7	0,1							0,5					0,5
December	1 469,0	1 467,5	0,0							1,6					1,6

Period	Total	including:													
		demand deposits	of which bank cards	savings deposits	of which:					time deposits	of which:				
					up to 30 days	31 to 90 days	91 to 180 days	181 to 365 days	over 1 year		up to 30 days	31 to 90 days	91 to 180 days	181 to 365 days	over 1 year
1	2	3	4	5	6	7	8	9	10	11	12	13	14	15	16
Surkhandarya region	1 419,4	1 411,4	2,0							8,0				1,0	7,0
January	111,2	111,2	0,1												
February	88,1	88,1	0,0												
March	72,3	72,3	0,1												
April	57,1	57,1	0,0												
May	97,2	97,2	0,1												
June	120,1	116,2	0,1							3,8				0,5	3,3
July	101,5	101,5	0,1												
August	116,2	115,2	0,3							1,0					1,0
September	128,0	127,5	0,2							0,5				0,5	
October	178,2	178,2	0,3												
November	142,5	142,5	0,3												
December	207,1	204,5	0,3							2,6					2,6
Syrdarya region	2 158,1	2 150,6	0,0							7,5	0,2			4,7	2,6
January	96,9	95,0								1,9					1,9
February	69,6	69,6													
March	72,9	72,9	0,0												
April	424,6	424,4	0,0							0,2	0,2			0,0	
May	65,2	65,2	0,0												
June	130,6	128,9								1,7				1,0	0,7
July	138,2	138,2	0,0												
August	181,4	181,4	0,0												
September	178,3	178,3	0,0												
October	197,8	197,8													
November	196,3	194,2	0,0							2,1				2,1	
December	406,3	404,8	0,0							1,6				1,6	

Period	Total	including:													
		demand deposits	of which bank cards	savings deposits	of which:					time deposits	of which:				
					up to 30 days	31 to 90 days	91 to 180 days	181 to 365 days	over 1 year		up to 30 days	31 to 90 days	91 to 180 days	181 to 365 days	over 1 year
1	2	3	4	5	6	7	8	9	10	11	12	13	14	15	16
Tashkent region	20 439,3	20 414,1	5,1	0,3		0,3				24,9				3,4	21,5
January	1 200,9	1 195,2	0,2							5,7				2,5	3,2
February	1 271,9	1 271,6	0,3	0,3		0,3									
March	1 041,1	1 029,4	0,2							11,7					11,7
April	838,8	838,8	0,3												
May	951,7	951,7	0,3												
June	1 277,5	1 277,5	0,3												
July	1 575,6	1 575,6	0,2												
August	1 542,1	1 536,5	0,4							5,5				0,4	5,1
September	3 748,4	3 747,4	0,4							1,0					1,0
October	2 465,3	2 465,3	0,4												
November	1 968,7	1 968,2	0,6							0,5					0,5
December	2 557,3	2 556,8	1,5							0,5				0,5	
Fergana region	11 813,8	11 706,4	0,5	78,1					78,1	29,4			0,6		28,7
January	639,5	629,8	0,1	9,6					9,6	0,1			0,1		
February	706,7	676,9	0,1	28,6					28,6	1,2					1,2
March	743,8	727,6	0,0	16,2					16,2						
April	569,1	567,6	0,1							1,5			0,5		1,0
May	673,1	671,8	0,0							1,3					1,3
June	1 052,1	1 050,8	0,1							1,2					1,2
July	1 135,8	1 135,4	0,1							0,4					0,4
August	1 150,7	1 140,4	0,0	10,3					10,3						
September	1 321,5	1 297,9	0,0	3,1					3,1	20,5					20,5
October	1 326,5	1 315,1	0,0	10,4					10,4	1,0					1,0
November	1 121,0	1 120,0	0,1							1,0					1,0
December	1 374,2	1 373,1	0,0							1,0					1,0

Period	Total	including:													
		demand deposits	of which bank cards	savings deposits	of which:					time deposits	of which:				
					up to 30 days	31 to 90 days	91 to 180 days	181 to 365 days	over 1 year		up to 30 days	31 to 90 days	91 to 180 days	181 to 365 days	over 1 year
1	2	3	4	5	6	7	8	9	10	11	12	13	14	15	16
Khorezm region	3 031,4	3 029,7	11,7	0,2	0,2					1,4					1,4
January	151,9	151,9	0,9												
February	198,6	198,6	0,6												
March	215,4	214,7	0,9							0,7					0,7
April	157,4	157,2	0,8							0,2					0,2
May	170,2	170,2	1,1												
June	414,9	414,9	2,2	0,1	0,1										
July	342,8	342,8	1,1												
August	222,7	222,5	0,7	0,2	0,2										
September	230,3	230,3	1,0												
October	289,2	289,2	0,9												
November	324,4	323,9	0,8							0,5					0,5
December	313,6	313,6	0,8												
Tashkent	319 809,3	315 646,3	61,3	1 871,2	165,6			0,6	1 705,0	2 291,8	157,5	55,8	124,6	393,1	1 560,7
January	25 750,4	25 438,2	9,0	74,9	11,9				63,0	237,3	56,9		6,7	5,7	168,1
February	21 778,7	21 616,8	8,5	48,7	11,2				37,5	113,2	4,3	12,9			96,0
March	22 937,0	22 443,9	6,4	51,4	12,9				38,6	441,7	33,3	4,3	47,8	114,0	242,4
April	19 514,3	19 241,8	2,6	67,6	54,7				12,9	204,9	42,0	8,6	4,6	81,0	68,6
May	20 754,2	20 505,1	3,0	39,7	3,6			0,0	36,0	209,5			55,3	10,7	143,5
June	24 515,6	24 198,5	4,9	23,4	3,7			0,0	19,7	293,7	9,2	20,3		60,9	203,3
July	23 717,2	23 498,8	3,7	49,9	34,0			0,5	15,3	168,5		9,7		32,8	126,0
August	26 984,1	26 244,5	3,2	685,9	16,7				669,2	53,8	4,2			23,6	25,9
September	30 396,2	30 288,9	5,0	29,9	5,7			0,0	24,2	77,4				19,0	58,4
October	27 853,3	27 674,7	4,5	15,2	7,0			0,0	8,2	163,3	1,5		10,4	7,2	144,3
November	29 656,2	29 491,8	5,1	27,0	2,1				24,9	137,4				6,4	131,0
December	45 952,0	45 003,4	5,6	757,6	2,1				755,5	191,0	6,3			31,6	153,2

Period	Total	including:													
		demand deposits	of which bank cards	savings deposits	of which:					time deposits	of which:				
					up to 30 days	31 to 90 days	91 to 180 days	181 to 365 days	over 1 year		up to 30 days	31 to 90 days	91 to 180 days	181 to 365 days	over 1 year
1	2	3	4	5	6	7	8	9	10	11	12	13	14	15	16
Bukhara region	10 413,9	10 384,6	2,0							29,2			0,1	1,9	27,3
January	450,1	450,0	0,1							0,1					0,1
February	677,5	675,9	0,3							1,6					1,6
March	665,9	659,4	0,2							6,5			0,1	0,7	5,7
April	791,3	790,0	0,2							1,3					1,3
May	609,7	607,6	0,0							2,1					2,1
June	851,8	851,8	0,1												
July	821,0	816,7	0,1							4,3					4,3
August	1 087,6	1 081,3	0,1							6,4					6,4
September	1 138,3	1 134,5	0,2							3,8				1,2	2,7
October	902,9	902,9	0,1												
November	1 253,1	1 249,9	0,2							3,2					3,2
December	1 164,7	1 164,7	0,3												
Djizak region	4 177,8	4 171,4	0,1							6,3					6,3
January	616,8	616,8	0,0												
February	235,7	235,7	0,0												
March	350,1	344,8	0,1							5,2					5,2
April	262,1	262,1	0,0												
May	207,5	207,5	0,0												
June	293,5	293,5	0,0												
July	306,3	306,3	0,0												
August	806,4	806,4	0,0												
September	251,2	251,2	0,0												
October	293,0	293,0													
November	237,5	237,5	0,0												
December	317,6	316,5	0,0							1,1					1,1

Period	Total	including:													
		demand deposits	of which bank cards	savings deposits	of which:					time deposits	of which:				
					up to 30 days	31 to 90 days	91 to 180 days	181 to 365 days	over 1 year		up to 30 days	31 to 90 days	91 to 180 days	181 to 365 days	over 1 year
1	2	3	4	5	6	7	8	9	10	11	12	13	14	15	16
Namangan region	7 417,2	7 408,8	9,7	0,0	0,0					8,3			0,5	1,5	6,3
January	447,5	446,4	0,7							1,1				1,1	
February	465,2	464,8	0,8							0,4				0,4	
March	586,9	586,9	1,1												
April	538,7	538,7	0,5												
May	576,8	571,5	1,0							5,3					5,3
June	690,4	690,4	0,4	0,0	0,0										
July	662,4	662,4	0,9												
August	676,3	676,3	0,9												
September	591,2	591,2	0,5												
October	616,7	616,7	1,0												
November	718,3	716,7	1,3							1,6			0,5		1,1
December	846,8	846,8	0,5												
Samarkand region	18 046,7	17 985,2	0,1	11,0		0,1	0,0	2,7	8,2	50,6				3,7	46,9
January	1 082,1	1 081,5	0,0	0,1		0,1				0,5				0,5	
February	1 044,1	1 040,0	0,0	0,1		0,1				4,1				2,5	1,6
March	1 297,5	1 292,1	0,0	5,4			0,0		5,4						
April	1 341,8	1 340,6	0,0							1,2				0,2	1,1
May	1 360,8	1 359,7	0,0							1,1				0,1	1,1
June	1 695,0	1 694,9	0,0							0,1				0,1	
July	1 551,6	1 551,4	0,0							0,2				0,2	
August	1 599,9	1 597,0	0,0	2,8				0,0	2,8	0,1				0,1	
September	1 495,6	1 492,9		2,7				2,7							
October	1 684,4	1 684,4													
November	1 883,0	1 883,0	0,0												
December	2 010,9	1 967,6	0,0							43,2					43,2

Period	Total	including:													
		demand deposits	of which bank cards	savings deposits	of which:					time deposits	of which:				
					up to 30 days	31 to 90 days	91 to 180 days	181 to 365 days	over 1 year		up to 30 days	31 to 90 days	91 to 180 days	181 to 365 days	over 1 year
1	2	3	4	5	6	7	8	9	10	11	12	13	14	15	16
Tashkent region	35 033,1	35 029,1	11,2							3,9			1,8		2,1
January	1 405,6	1 405,6	0,7												
February	2 290,1	2 290,1	0,5												
March	3 365,9	3 365,9	1,1												
April	1 926,9	1 926,9	0,8												
May	2 459,9	2 459,9	1,5												
June	2 573,7	2 573,7	0,5												
July	2 831,0	2 828,9	0,7							2,1					2,1
August	2 616,2	2 616,2	1,5												
September	2 584,3	2 584,3	1,4												
October	3 117,8	3 117,8	0,7												
November	3 151,4	3 149,6	0,6							1,8			1,8		
December	6 710,2	6 710,2	1,1												
Fergana region	15 881,1	15 839,3	0,3							41,9			21,2		20,7
January	770,5	770,5	0,0												
February	1 441,1	1 440,0	0,0							1,1					1,1
March	1 155,6	1 151,4	0,0							4,2					4,2
April	993,2	985,8	0,0							7,4					7,4
May	1 530,2	1 528,9	0,0							1,3					1,3
June	1 286,0	1 284,3	0,0							1,7					1,7
July	1 325,9	1 304,7	0,1							21,2			21,2		0,0
August	1 456,3	1 456,3	0,0							0,0					0,0
September	1 315,7	1 315,7	0,1							0,0					0,0
October	1 723,4	1 723,4													
November	1 395,0	1 393,3	0,0							1,8					1,8
December	1 488,4	1 485,2	0,0							3,3					3,3

Period	Total	including:													
		demand deposits	of which bank cards	savings deposits	of which:					time deposits	of which:				
					up to 30 days	31 to 90 days	91 to 180 days	181 to 365 days	over 1 year		up to 30 days	31 to 90 days	91 to 180 days	181 to 365 days	over 1 year
1	2	3	4	5	6	7	8	9	10	11	12	13	14	15	16
Khorezm region	3 722,7	3 714,3	6,4							8,4				0,8	7,6
January	275,4	275,4	0,3												
February	230,4	230,4	0,6												
March	267,7	262,7	0,7							4,9					4,9
April	263,6	263,6	0,6												
May	313,3	312,5	0,6							0,8					0,8
June	369,1	369,1	0,5												
July	325,3	323,5	0,5							1,9					1,9
August	348,5	348,5	0,6												
September	253,2	252,4	0,3							0,8				0,8	
October	422,6	422,6	0,4												
November	288,5	288,5	0,7												
December	365,1	365,1	0,7												
Tashkent	442 865,3	431 884,4	73,3	4 266,6	1 121,8			382,6	2 762,3	6 714,3	16,2	358,9	20,0	558,9	5 760,4
January	25 423,9	25 010,0	4,3	73,1	12,2				60,9	340,7		5,7		84,6	250,4
February	25 166,3	24 071,7	4,7	31,3	27,8				3,5	1 063,4		3,7		0,7	1 059,0
March	30 273,6	29 958,4	6,8	127,5	23,9				103,6	187,7		105,0	5,6	35,8	41,2
April	31 943,1	31 432,1	8,1	92,1	1,3				90,8	419,0		73,3		1,6	344,1
May	39 939,4	36 474,5	6,5	1 878,6	576,5				1 302,2	1 586,3				66,6	1 519,7
June	38 625,0	38 056,3	5,0	165,5	33,0				132,5	403,2			10,6	24,8	367,8
July	34 819,4	34 460,1	7,0	103,3	7,4				95,9	256,0		9,6			246,4
August	36 666,6	35 696,8	5,2	561,2	5,8				555,4	408,6			3,7	3,7	401,2
September	39 346,7	38 982,0	5,9	262,6	25,9				236,7	102,0		53,3		18,2	30,5
October	43 172,9	42 504,2	4,8	128,8	10,3				118,5	539,9	8,0			0,8	531,0
November	41 978,0	40 974,8	8,1	490,3	240,1			215,1	35,1	512,9	8,2			322,1	182,6
December	55 510,5	54 263,5	6,9	352,3	157,5			167,5	27,3	894,7		108,3			786,5

Table 5.2.17

Balance of national currency deposits of legal entities in commercial banks
(by type and maturity)

billions of UZS

Date	Total	including:													
		demand deposits	of which bank cards	savings deposit	of which:					time deposits	of which:				
					up to 30 days	31 to 90 days	91 to 180 days	181 to 365 days	over 1 year		up to 30 days	31 to 90 days	91 to 180 days	181 to 365 days	over 1 year
1	2	3	4	5	6	7	8	9	10	11	12	13	14	15	16
01.01.2020	38 120,7	16 038,7	326,0	6 135,6	633,3	0,4	1,1	20,4	5 480,4	15 946,3	26,0	386,3	2 299,6	2 166,5	11 068,0
01.02.2020	38 651,9	16 390,9	190,2	6 745,5	697,2	8,5	0,8	18,8	6 020,3	15 515,5	335,3	350,2	1 522,6	2 475,3	10 832,0
01.03.2020	38 431,6	15 953,5	186,6	6 494,5	505,3		0,8	23,1	5 965,3	15 983,6	666,7	254,9	1 266,4	2 680,9	11 114,7
01.04.2020	37 137,9	16 118,1	184,4	6 404,2	426,6		0,5	29,1	5 948,0	14 615,6	754,7	197,3	475,7	2 424,0	10 763,9
01.05.2020	36 073,1	15 637,7	196,6	6 523,2	579,1			24,5	5 919,5	13 912,2	360,2	150,3	463,6	2 105,6	10 832,5
01.06.2020	36 541,0	16 079,7	207,2	6 494,4	537,7	0,1		24,6	5 932,1	13 966,9	277,3	70,3	552,6	2 127,6	10 939,1
01.07.2020	39 379,0	18 082,9	183,0	6 987,6	422,1	0,0	5,0	46,4	6 514,0	14 308,4	165,8	189,4	1 035,7	2 064,6	10 853,0
01.08.2020	40 559,1	19 539,5	187,3	6 891,4	313,9		9,8	34,4	6 533,3	14 128,3	47,0	328,7	1 147,6	2 033,8	10 571,2
01.09.2020	41 000,4	18 564,1	186,2	7 217,4	344,5	35,0	9,8	32,7	6 795,5	15 218,9	453,3	357,1	1 177,0	2 005,6	11 225,9
01.10.2020	43 322,0	20 713,4	187,2	6 489,3	387,2	36,2	10,0	13,6	6 042,3	16 119,3	465,7	891,7	1 831,3	1 976,9	10 953,7
01.11.2020	44 294,9	19 801,9	172,7	6 391,4	378,4	26,2	10,4	333,7	5 642,8	18 101,6	441,1	1 995,9	2 227,3	2 141,5	11 295,9
01.12.2020	44 142,2	19 507,9	165,1	6 553,5	392,8	26,2	5,3	382,4	5 746,8	18 080,8	490,2	1 710,9	1 831,9	2 281,7	11 766,1
01.01.2021	48 299,2	21 471,9	210,3	6 736,4	347,8	25,0	8,8	386,6	5 968,2	20 090,9	1 219,5	1 670,5	1 350,9	4 138,5	11 711,6
01.02.2021	45 823,1	18 257,2	159,5	6 527,9	381,4	27,8	7,4	304,1	5 807,2	21 038,0	528,4	1 289,3	1 785,5	5 151,6	12 283,3
01.03.2021	47 488,7	18 426,8	166,1	7 122,7	372,8	33,8	6,0	17,4	6 692,6	21 939,2	708,7	857,9	1 713,4	5 762,5	12 896,7
01.04.2021	48 515,4	19 649,4	152,7	7 249,9	315,0	59,3	5,9	19,8	6 849,9	21 616,1	55,3	662,9	1 487,0	6 469,5	12 941,3
01.05.2021	51 970,4	20 446,3	167,1	7 302,6	332,4	2,1	5,9	16,7	6 945,4	24 221,5	830,9	1 035,7	1 839,9	6 704,0	13 810,9
01.06.2021	54 367,7	22 490,9	158,8	7 383,0	394,0		5,9	17,6	6 965,5	24 493,9	700,9	741,0	2 766,3	6 504,0	13 781,6
01.07.2021	55 902,4	22 745,7	163,7	7 557,8	700,1		5,8	23,6	6 828,3	25 598,9	327,3	630,1	2 612,8	8 438,0	13 590,7
01.08.2021	56 513,3	22 018,5	184,0	8 009,0	765,7		6,6	23,9	7 212,7	26 485,8	494,2	382,1	2 281,9	8 166,0	15 161,6
01.09.2021	57 911,0	22 992,1	195,4	8 331,8	425,2		9,0	24,3	7 873,3	26 587,1	312,1	299,4	2 214,5	8 322,1	15 438,9
01.10.2021	60 049,8	23 938,6	186,4	7 963,1	310,8	3,0	8,4	28,0	7 612,8	28 148,2	299,4	462,2	2 909,2	8 704,6	15 772,8
01.11.2021	63 425,6	24 116,4	186,3	8 485,6	387,1	1,8	5,8	299,6	7 791,3	30 823,5	1 030,3	559,5	2 837,8	9 398,7	16 997,3
01.12.2021	65 889,7	25 987,9	155,4	9 091,7	645,3	45,2	55,6	38,1	8 307,6	30 810,1	299,8	491,4	2 513,7	9 241,3	18 263,9
01.01.2022	70 781,2	27 694,5	256,3	9 989,9	500,2	80,0	75,4	527,5	8 806,9	33 096,7	528,3	514,6	2 604,3	8 541,2	20 908,3

Table 5.2.18

Balance of foreign currency deposits of legal entities in commercial banks
(by type and maturity)

billions of UZS

Date	Total	including:													
		demand deposits	of which bank cards	savings deposit	of which:					time deposits	of which:				
					up to 30 days	31 to 90 days	91 to 180 days	181 to 365 days	over 1 year		up to 30 days	31 to 90 days	91 to 180 days	181 to 365 days	over 1 year
1	2	3	4	5	6	7	8	9	10	11	12	13	14	15	16
01.01.2020	31 836,0	17 624,6	23,5	806,0	462,7	0,3		12,1	330,9	13 405,5	16,3		10,1	171,9	13 207,2
01.02.2020	32 132,7	17 783,5	24,6	712,6	432,6			12,2	267,9	13 636,6	72,9		6,8	182,9	13 374,0
01.03.2020	30 906,6	16 735,6	23,2	767,0	424,6	0,3		12,1	330,0	13 404,1	72,2	12,9	6,8	170,0	13 142,1
01.04.2020	30 370,6	16 090,0	23,1	631,8	22,3	0,3		12,1	597,0	13 648,9	49,3	4,8	68,8	279,4	13 246,6
01.05.2020	32 565,0	17 392,9	24,4	624,6	38,3			12,9	573,4	14 547,5	15,9	44,6	79,7	362,7	14 044,5
01.06.2020	33 590,3	18 303,3	22,7	565,4	25,8			11,9	527,7	14 721,5	17,2	44,1	130,5	370,8	14 159,0
01.07.2020	34 090,5	18 657,8	22,8	521,9	25,8			11,6	484,4	14 910,7	24,8	29,0	146,3	436,3	14 274,3
01.08.2020	33 294,6	17 900,3	22,5	520,6	57,3			12,2	451,1	14 873,8	20,5	40,1	116,4	348,7	14 348,1
01.09.2020	34 753,4	18 786,4	21,9	1 118,1	57,6			12,3	1 048,2	14 848,9	21,7	31,6	59,7	329,9	14 405,9
01.10.2020	34 840,7	18 987,1	22,1	1 017,8	81,3			12,4	924,2	14 835,8	20,5	11,1	53,5	351,1	14 399,5
01.11.2020	35 118,3	19 736,0	21,2	578,4	57,9			11,4	509,0	14 803,9	15,3	1,3	12,2	273,4	14 501,7
01.12.2020	35 859,9	20 518,7	21,8	517,7	57,9			11,5	448,3	14 823,5			10,4	238,7	14 574,4
01.01.2021	39 044,2	23 050,0	21,7	1 110,1	58,3			11,6	1 040,2	14 884,1			1,3	209,5	14 673,2
01.02.2021	38 250,9	22 386,4	22,3	664,9	26,3	0,1		11,6	626,9	15 199,6		5,7		297,6	14 896,3
01.03.2021	38 051,3	21 162,0	22,0	596,2	469,9	0,1		11,6	114,6	16 293,2		9,4		185,9	16 097,8
01.04.2021	38 752,1	22 268,8	21,2	565,5	47,2	0,1			518,2	15 917,8		113,7	5,7	218,6	15 579,9
01.05.2021	37 889,5	21 555,0	21,0	268,2	27,8	0,1			240,4	16 066,2		178,7	5,7	301,6	15 580,3
01.06.2021	42 352,7	23 689,0	20,8	1 422,5	18,9	0,1			1 403,6	17 241,2		179,9	5,7	256,6	16 799,0
01.07.2021	39 464,6	21 551,6	20,2	735,4	18,0	0,1			717,3	17 177,6		74,2	14,9	282,6	16 805,8
01.08.2021	40 497,9	22 561,1	20,5	767,7	509,9	0,1		20,4	237,4	17 169,1		9,6	35,7	260,6	16 863,2
01.09.2021	40 643,5	22 742,0	21,9	694,4	12,7	0,1		17,3	664,3	17 207,1			39,5	263,1	16 904,4
01.10.2021	41 425,5	23 594,3	22,8	600,7	33,6	0,1		40,2	526,9	17 230,4	16,8	59,9	25,1	288,8	16 839,8
01.11.2021	42 859,5	24 771,4	21,7	474,1	34,9			24,1	415,0	17 614,0	8,0	59,8	3,7	278,2	17 264,2
01.12.2021	43 365,4	24 652,2	22,0	717,9	34,0			218,4	465,4	17 995,3	8,1	60,4	3,0	594,4	17 329,4
01.01.2022	48 102,8	28 656,0	21,8	719,5	30,8			387,5	301,3	18 727,3		109,9	8,2	537,4	18 071,7

Table 5.2.19a

Balance of national currency deposits of legal entities in commercial banks in 2020
(by type, maturity and regions)

billions of UZS

Date	Total	including:													
		demand deposits	of which bank cards	savings deposit	of which:					time deposits	of which:				
					up to 30 days	31 to 90 days	91 to 180 days	181 to 365 days	over 1 year		up to 30 days	31 to 90 days	91 to 180 days	181 to 365 days	over 1 year
1	2	3	4	5	6	7	8	9	10	11	12	13	14	15	16
Republic of Karakalpakstan															
01.01.2020	621,7	250,4	19,1	199,5	11,4			0,0	188,1	171,9	1,0	0,4	1,4	69,2	99,9
01.02.2020	601,7	187,4	9,4	245,9	32,1			0,0	213,7	168,5	1,0		1,4	71,9	94,2
01.03.2020	652,8	235,9	10,7	246,2	32,0			0,0	214,2	170,7		3,0	0,9	75,5	91,3
01.04.2020	688,6	243,7	11,0	248,8	28,2			0,6	220,0	196,1	0,4	2,6	1,2	106,0	85,9
01.05.2020	793,2	361,4	11,5	239,0	18,0			0,6	220,4	192,9	0,0	2,4	1,2	100,0	89,3
01.06.2020	753,7	266,3	10,8	242,7	21,7			0,6	220,4	244,8	0,4	0,4	71,3	98,6	74,1
01.07.2020	728,3	273,6	10,9	225,4	5,1			0,6	219,7	229,3	2,0	0,6	71,0	84,1	71,6
01.08.2020	769,6	291,5	9,3	219,7	1,7			0,6	217,4	258,5	0,0	0,5	101,2	84,1	72,7
01.09.2020	772,4	290,9	10,0	223,6	2,2			0,6	220,8	257,8		0,5	101,5	84,1	71,7
01.10.2020	795,8	319,1	10,6	224,7	3,4			0,6	220,6	252,0		0,5	102,5	79,4	69,5
01.11.2020	721,8	264,0	9,2	222,5	2,5			3,5	216,5	235,2		0,7	103,0	69,3	62,1
01.12.2020	691,5	254,9	8,8	222,9	3,3			3,3	216,3	213,7		1,0	103,1	50,3	59,3
01.01.2021	715,8	392,3	10,7	225,1	3,3			5,1	216,6	98,4		2,0	1,7	45,6	49,2
Andijan region															
01.01.2020	840,2	368,8	19,2	258,8	1,0	0,4		0,4	257,1	212,6			3,7	57,7	151,3
01.02.2020	809,8	258,1	9,8	320,3	3,1	0,1		0,0	317,1	231,4		7,7	5,8	69,7	148,2
01.03.2020	784,9	264,7	9,3	290,9	0,8			0,2	289,9	229,3	1,4	6,8	5,2	61,8	154,1
01.04.2020	732,6	223,1	8,9	298,9	1,0			0,2	297,8	210,6		4,0	4,7	48,1	153,8
01.05.2020	760,4	250,4	10,9	301,4	1,1			0,2	300,1	208,6		3,5	4,0	44,8	156,3
01.06.2020	849,1	309,2	9,8	309,5	10,0			0,2	299,4	230,4		3,5	2,0	46,0	178,8
01.07.2020	808,0	283,5	8,1	300,3	1,2			0,2	299,0	224,2		1,0	2,0	37,4	183,9
01.08.2020	771,8	257,4	9,6	298,5	1,0			0,2	297,3	215,9	1,0	0,5	2,9	44,8	166,7
01.09.2020	758,6	239,1	8,4	306,1	0,9			8,1	297,1	213,4		0,5	3,4	53,0	156,5
01.10.2020	811,3	294,8	7,7	299,4	1,4			0,8	297,2	217,1	5,0	0,5	9,6	54,4	147,6
01.11.2020	790,3	283,4	7,3	301,9	0,7			2,8	298,3	205,0	7,0	2,0	5,7	53,3	137,0
01.12.2020	786,7	290,0	6,8	299,1	1,6			0,9	296,7	197,6	0,0	0,7	11,4	51,9	133,5
01.01.2021	806,9	332,5	9,6	296,9	1,6			0,7	294,6	177,5	1,0	1,9	8,2	48,9	117,5

Date	Total	including:													
		demand deposits	of which bank cards	savings deposit	of which:					time deposits	of which:				
					up to 30 days	31 to 90 days	91 to 180 days	181 to 365 days	over 1 year		up to 30 days	31 to 90 days	91 to 180 days	181 to 365 days	over 1 year
1	2	3	4	5	6	7	8	9	10	11	12	13	14	15	16
Bukhara region															
01.01.2020	869,7	383,2	22,1	240,9	24,2			0,0	216,6	245,7		10,0	2,0	52,9	180,9
01.02.2020	821,2	306,5	11,9	273,3	24,8			0,5	248,0	241,4	2,5	2,5	3,8	54,0	178,6
01.03.2020	787,7	278,1	12,7	269,2	20,9			0,5	247,8	240,3	1,0	1,3	3,0	58,3	176,7
01.04.2020	803,1	309,2	11,3	270,2	12,5			0,5	257,2	223,7	3,6	0,3	1,8	48,7	169,4
01.05.2020	864,4	370,5	12,2	275,5	18,2			0,0	257,3	218,4	0,0	0,4	2,9	45,0	170,1
01.06.2020	841,2	354,6	11,6	261,7	4,9	0,0		0,0	256,8	224,8	0,0	0,3	3,0	47,4	174,2
01.07.2020	865,7	379,3	10,7	261,0	4,8			0,0	256,2	225,4	0,0	0,3	3,0	48,6	173,5
01.08.2020	887,2	396,8	10,6	259,2	3,2			0,0	255,9	231,2	0,0	0,3	3,8	50,9	176,3
01.09.2020	856,6	360,9	9,2	258,6	3,1			0,0	255,5	237,0		1,7	5,8	52,4	177,2
01.10.2020	865,1	370,2	11,0	259,5	2,5			0,0	257,0	235,4		1,3	3,4	50,6	180,1
01.11.2020	877,1	389,7	9,4	258,9	3,1			1,2	254,6	228,6		0,5	3,5	46,2	178,4
01.12.2020	846,1	374,3	8,4	258,8	3,2			1,2	254,4	213,0		2,5	3,7	45,1	161,7
01.01.2021	966,7	537,7	11,4	259,8	3,7			1,2	254,9	169,2		4,1	2,7	42,9	119,5
Djizak region															
01.01.2020	454,2	199,0	12,3	105,3	2,2				103,1	149,9	2,4	0,4	0,1	23,0	124,1
01.02.2020	416,6	158,2	6,8	120,3	1,5				118,8	138,1	3,0	1,7	0,7	21,5	111,2
01.03.2020	394,2	145,9	6,5	120,4	1,3				119,1	127,9		1,4	1,1	22,4	103,0
01.04.2020	392,2	147,2	6,7	125,8	1,8				124,0	119,2	1,8	0,4	1,1	21,8	94,1
01.05.2020	415,7	176,7	7,4	126,0	1,8				124,1	113,1	0,9	0,4	1,0	19,8	91,0
01.06.2020	430,7	181,3	8,0	130,9	7,3				123,6	118,6	0,3	0,4	1,0	21,7	95,3
01.07.2020	450,2	196,2	6,1	131,2	7,7			0,2	123,3	122,8		0,4	0,8	21,3	100,4
01.08.2020	438,0	183,2	7,1	131,6	7,9				123,7	123,2		0,4	1,0	22,3	99,5
01.09.2020	473,7	213,8	6,3	129,4	5,8			0,2	123,4	130,4		0,4	0,1	30,1	99,9
01.10.2020	442,9	188,1	6,3	130,2	6,7			0,2	123,3	124,7		0,4	0,4	30,3	93,6
01.11.2020	432,6	192,2	5,8	125,6	1,9			0,4	123,3	114,8		0,8	0,6	28,5	85,0
01.12.2020	455,5	212,9	5,8	133,5	9,8			0,4	123,4	109,2		0,6	0,6	27,5	80,5
01.01.2021	441,7	213,7	7,4	129,1	2,4			3,5	123,3	98,9		0,6	2,3	29,0	67,0

Date	Total	including:													
		demand deposits	of which bank cards	savings deposit	of which:					time deposits	of which:				
					up to 30 days	31 to 90 days	91 to 180 days	181 to 365 days	over 1 year		up to 30 days	31 to 90 days	91 to 180 days	181 to 365 days	over 1 year
1	2	3	4	5	6	7	8	9	10	11	12	13	14	15	16
Kashkadarya region															
01.01.2020	824,7	312,3	27,4	311,5	17,2				294,3	200,9	0,0	0,1		48,1	152,6
01.02.2020	832,0	268,7	15,7	365,9	26,6			2,0	337,4	197,3	3,3	0,1	0,5	52,5	140,9
01.03.2020	776,4	225,8	16,0	354,6	15,5			2,0	337,0	196,1	0,0	0,1	0,5	53,2	142,2
01.04.2020	827,1	247,1	15,4	395,5	45,3			2,0	348,2	184,5	0,0		0,6	53,9	130,0
01.05.2020	825,5	289,5	17,2	353,2	3,0			2,0	348,2	182,8	0,0	0,2	0,5	57,7	124,3
01.06.2020	852,8	309,1	19,1	352,2	3,9	0,0		2,0	346,3	191,5	0,0	0,2	0,5	55,0	135,8
01.07.2020	926,7	342,4	15,2	366,1	17,9			2,6	345,6	218,2	0,4	0,2	0,5	55,2	161,9
01.08.2020	911,7	339,8	14,2	349,9	2,1			2,6	345,1	222,0	0,0	0,2	0,5	58,6	162,7
01.09.2020	926,7	350,9	15,9	356,6	9,5			2,6	344,5	219,3	0,6	0,2	0,9	57,7	159,8
01.10.2020	955,5	356,7	16,1	373,2	26,7			2,6	343,9	225,6	0,0	0,2	5,4	62,3	157,7
01.11.2020	921,0	338,1	14,1	355,2	9,6			2,6	343,0	227,8	0,0	0,2	5,4	66,0	156,2
01.12.2020	968,5	391,2	12,8	355,1	9,9			2,6	342,5	222,3	0,0	0,2	6,0	64,4	151,8
01.01.2021	1 042,7	425,3	19,5	385,2	10,0			2,6	372,6	232,2	0,0	0,9	6,0	73,1	152,2
Navoi region															
01.01.2020	891,6	463,9	13,9	254,9	12,4				242,5	172,8			2,3	30,4	140,1
01.02.2020	1 476,4	985,8	7,1	307,4	29,5				277,9	183,2	2,5		0,9	30,5	149,3
01.03.2020	1 057,6	555,0	6,5	326,0	47,6			0,7	277,7	176,6		2,5	1,1	31,3	141,7
01.04.2020	1 468,8	1 000,6	6,4	307,9	22,6			0,7	284,6	160,3			2,1	24,3	134,0
01.05.2020	1 915,9	1 352,2	8,2	406,6	121,3			0,7	284,7	157,1			3,5	20,6	133,1
01.06.2020	726,4	290,3	9,7	298,8	6,8			1,3	290,8	137,2			3,2	21,6	112,5
01.07.2020	1 263,5	813,7	7,5	307,2	18,5			1,4	287,3	142,6			2,5	24,8	115,3
01.08.2020	2 086,5	1 648,1	6,8	290,8	6,0			0,7	284,1	147,6			0,5	27,3	119,9
01.09.2020	1 520,8	1 074,7	7,8	300,5	7,4			2,9	290,2	145,6			2,5	24,8	118,4
01.10.2020	1 298,8	842,3	6,6	311,3	18,9			3,1	289,3	145,2			2,0	27,8	115,4
01.11.2020	1 582,8	1 120,2	6,2	315,4	25,2			2,1	288,1	147,3			2,5	35,7	109,1
01.12.2020	1 255,5	795,6	5,4	304,4	12,6			2,1	289,7	155,6			1,8	39,1	114,6
01.01.2021	1 467,6	1 017,4	7,4	300,4	8,5			1,5	290,4	149,9			1,6	40,7	107,6

Date	Total	including:													
		demand deposits	of which bank cards	savings deposit	of which:					time deposits	of which:				
					up to 30 days	31 to 90 days	91 to 180 days	181 to 365 days	over 1 year		up to 30 days	31 to 90 days	91 to 180 days	181 to 365 days	over 1 year
1	2	3	4	5	6	7	8	9	10	11	12	13	14	15	16
Namangan region															
01.01.2020	600,5	288,3	16,1	187,9	0,8			4,6	182,5	124,3	0,6	0,0	1,3	28,6	93,8
01.02.2020	553,1	223,0	6,7	210,4	0,8			1,1	208,5	119,7	4,0	1,5	0,3	26,6	87,2
01.03.2020	579,4	246,6	7,3	212,9	1,8			0,9	210,1	119,9	1,5	2,3	0,8	28,8	86,5
01.04.2020	555,0	216,6	6,1	221,2	1,5			3,8	215,8	117,3		2,4	1,2	24,8	88,9
01.05.2020	560,1	228,4	8,8	221,8	1,4			4,6	215,7	110,0	0,0	1,8	1,1	22,6	84,5
01.06.2020	613,6	274,2	9,2	233,1	14,9	0,1		2,8	215,3	106,3	0,1	1,6	2,1	14,7	87,8
01.07.2020	601,9	259,7	8,6	239,7	1,9	0,0		22,7	215,1	102,4	0,5	0,0	2,3	16,7	82,9
01.08.2020	612,8	281,0	7,8	229,9	1,7			11,9	216,3	101,9			1,5	17,5	82,9
01.09.2020	617,5	279,0	7,0	231,5	3,3			13,0	215,1	107,0	0,6		0,4	19,8	86,2
01.10.2020	610,7	279,8	6,6	221,5	3,8	1,2		2,0	214,5	109,4	0,5		0,3	21,6	87,1
01.11.2020	596,6	265,6	7,8	222,5	3,1	1,2		1,2	217,1	108,4	0,2		1,3	23,4	83,5
01.12.2020	636,9	298,5	6,4	228,2	7,5	1,2		0,7	218,8	110,2			1,3	26,9	81,9
01.01.2021	696,6	371,3	14,4	223,8	5,2			3,5	215,1	101,5		0,7	2,0	29,8	68,9
Samarkand region															
01.01.2020	1 452,7	763,4	18,6	294,3	22,7			0,0	271,6	395,1	0,0	41,2	27,5	70,4	256,0
01.02.2020	1 343,0	612,3	11,9	336,8	27,3			0,0	309,4	393,9	0,1	42,0	29,7	72,4	249,7
01.03.2020	1 292,7	569,8	11,2	332,4	20,6			0,0	311,7	390,5	0,3	44,6	27,7	89,6	228,4
01.04.2020	1 268,7	553,3	10,3	348,7	12,4		0,5	0,7	335,1	366,7	0,9	23,0	41,3	98,4	203,1
01.05.2020	1 257,8	546,6	11,2	350,4	16,7			0,7	333,0	360,8	1,3	3,0	24,1	137,8	194,6
01.06.2020	1 288,2	613,3	12,6	341,2	5,8	0,0		0,7	334,8	333,7	1,3	3,0	4,1	130,2	195,2
01.07.2020	1 344,6	700,6	10,7	342,4	6,5			0,7	335,3	301,6	3,2	2,2	4,5	95,1	196,7
01.08.2020	1 339,2	718,3	11,5	339,6	6,2			1,3	332,0	281,4		2,1	3,6	79,7	196,0
01.09.2020	1 312,3	690,6	10,6	339,2	5,7			0,9	332,6	282,5	2,5	4,5	4,0	79,6	192,0
01.10.2020	1 336,0	700,0	11,0	345,4	7,4			0,0	338,0	290,6		14,2	31,8	59,3	185,3
01.11.2020	1 303,4	693,9	10,5	339,4	5,6				333,9	270,0		14,0	29,3	55,7	171,0
01.12.2020	1 319,2	748,4	10,6	336,6	5,2		0,0	0,0	331,4	234,2		9,3	11,8	57,0	156,0
01.01.2021	1 379,2	839,1	13,9	343,5	4,2		3,7	1,0	334,5	196,7	0,0	2,3	6,2	60,9	127,2

Date	Total	including:													
		demand deposits	of which bank cards	savings deposit	of which:					time deposits	of which:				
					up to 30 days	31 to 90 days	91 to 180 days	181 to 365 days	over 1 year		up to 30 days	31 to 90 days	91 to 180 days	181 to 365 days	over 1 year
1	2	3	4	5	6	7	8	9	10	11	12	13	14	15	16
Surkhandarya region															
01.01.2020	558,2	211,8	13,3	177,0	1,5				175,5	169,5		0,1	17,4	45,2	106,7
01.02.2020	530,1	156,7	7,0	204,6	3,9				200,7	168,7	0,8	0,2	23,7	42,5	101,6
01.03.2020	524,1	147,7	7,1	206,9	5,7				201,2	169,5		1,4	23,0	44,3	100,8
01.04.2020	547,3	157,4	5,9	217,5	9,8				207,6	172,4	0,0	0,2	22,3	46,8	103,1
01.05.2020	579,6	210,2	7,2	210,9	3,2				207,7	158,5	0,0	0,2	12,3	37,8	108,2
01.06.2020	602,5	219,2	9,4	239,6	32,0				207,6	143,7	0,3	0,1	8,3	30,7	104,3
01.07.2020	593,5	237,4	8,0	212,4	3,7				208,6	143,8	0,8	0,1	8,3	32,9	101,7
01.08.2020	592,8	234,0	9,0	214,3	5,6				208,7	144,5	0,1	0,2	2,3	41,3	100,7
01.09.2020	568,0	213,0	8,5	210,9	2,3				208,7	144,1	0,7	0,1	1,3	41,6	100,4
01.10.2020	562,9	207,8	8,8	209,5	1,3				208,1	145,6		0,1	1,3	37,9	106,3
01.11.2020	581,6	224,8	7,7	209,2	1,2			1,6	206,3	147,7		4,0	1,3	37,2	105,1
01.12.2020	587,1	220,0	6,7	225,4	17,4			1,6	206,4	141,7		0,0	1,2	41,4	99,1
01.01.2021	609,6	261,6	12,1	211,0	1,6			4,3	205,2	136,9		1,1	0,6	47,2	88,0
Syrdarya region															
01.01.2020	392,6	160,6	20,9	112,5	30,7				81,8	119,5		0,6		10,1	108,9
01.02.2020	350,6	103,0	5,5	125,1	31,4				93,7	122,5	0,0	0,6		10,6	111,4
01.03.2020	358,0	114,1	6,1	124,4	30,8				93,6	119,4		0,6	1,5	10,9	106,5
01.04.2020	352,5	117,0	6,5	124,7	28,0				96,7	110,8				11,6	99,2
01.05.2020	353,1	129,4	7,4	124,3	27,6				96,8	99,4				10,8	88,6
01.06.2020	365,7	152,8	8,1	116,1	19,5				96,6	96,8				12,0	84,8
01.07.2020	374,7	158,8	6,5	117,8	21,3				96,5	98,2				13,0	85,2
01.08.2020	371,7	153,5	5,6	116,4	19,9				96,5	101,8			0,2	13,5	88,1
01.09.2020	353,0	134,6	5,6	117,6	21,2				96,4	100,8	0,1		0,3	13,7	86,7
01.10.2020	369,6	151,4	6,3	119,1	22,9				96,3	99,1	0,3		0,4	14,3	84,2
01.11.2020	360,8	150,3	5,1	112,4	16,2				96,2	98,1		0,2	0,6	14,3	83,0
01.12.2020	355,7	144,2	4,2	114,6	18,5				96,1	96,9		0,4	0,6	15,5	80,4
01.01.2021	387,7	180,9	6,3	108,1	12,0				96,1	98,7		0,2	0,6	14,9	83,1

Date	Total	including:													
		demand deposits	of which bank cards	savings deposit	of which:					time deposits	of which:				
					up to 30 days	31 to 90 days	91 to 180 days	181 to 365 days	over 1 year		up to 30 days	31 to 90 days	91 to 180 days	181 to 365 days	over 1 year
1	2	3	4	5	6	7	8	9	10	11	12	13	14	15	16
Tashkent region															
01.01.2020	1 716,5	895,2	22,3	495,9	14,7				481,1	325,4		2,1	0,2	79,2	243,8
01.02.2020	1 709,3	836,5	13,2	555,5	14,3				541,2	317,3	0,5	3,3	0,5	79,5	233,4
01.03.2020	1 713,0	837,1	12,2	531,3	6,9			4,7	519,7	344,5	0,2	2,1	1,9	69,8	270,5
01.04.2020	1 576,2	662,2	13,7	538,3	6,4			4,5	527,3	375,7	0,5	1,1	0,8	78,0	295,4
01.05.2020	1 606,0	676,1	15,3	550,0	21,4				528,6	379,8		1,2	25,2	72,6	280,8
01.06.2020	1 751,9	746,6	16,9	632,8	99,6				533,1	372,5		1,1	25,2	76,1	270,1
01.07.2020	1 764,4	764,7	14,5	557,4	22,0				535,4	442,3		26,1	25,2	81,9	309,1
01.08.2020	1 997,4	1 000,4	15,3	562,1	27,2				534,9	434,9		16,0	4,2	107,9	306,8
01.09.2020	2 263,0	1 282,3	15,2	537,4	3,2				534,3	443,2	0,2	0,5	15,0	114,3	313,3
01.10.2020	2 152,5	1 205,1	13,9	537,6	5,4				532,2	409,9	0,5	0,5	14,3	73,5	321,1
01.11.2020	2 065,5	1 119,9	12,4	539,6	8,0				531,5	406,0		1,2	11,5	110,6	282,7
01.12.2020	1 759,5	813,2	11,8	543,5	12,4				531,1	402,8		1,7	12,2	101,2	287,7
01.01.2021	1 786,1	874,6	14,4	534,4	1,6				532,8	377,0		1,6	3,7	61,8	310,0
Fergana region															
01.01.2020	1 104,2	481,2	18,7	321,1	6,2			0,3	314,6	301,9		0,3	5,7	49,8	246,1
01.02.2020	1 052,8	425,9	11,5	354,4	5,8			0,3	348,3	272,5	2,0	3,5	6,3	74,2	186,6
01.03.2020	1 023,0	378,3	10,1	351,4	4,2			0,3	346,9	293,3	1,0	0,7	2,0	97,4	192,1
01.04.2020	1 076,5	404,1	9,5	384,5	5,5			1,3	377,6	287,9	1,2		5,3	89,8	191,6
01.05.2020	1 078,3	433,5	10,1	366,8	5,8			1,0	360,1	277,9		0,1	4,4	89,4	184,0
01.06.2020	1 179,9	541,7	10,4	365,4	7,3			1,3	356,8	272,8	2,0	0,2	2,6	87,5	180,5
01.07.2020	1 308,9	648,7	9,4	364,6	6,8			0,8	357,0	295,6	1,0	0,6	6,3	84,8	202,9
01.08.2020	1 236,7	581,5	11,0	367,1	3,2			0,3	363,5	288,1	0,5	1,0	6,0	90,4	190,2
01.09.2020	1 239,6	554,6	9,9	360,7	4,9			0,8	355,0	324,3		3,9	5,9	105,7	208,8
01.10.2020	1 188,1	522,4	10,3	377,3	22,1			0,8	354,4	288,4	2,3	3,0	14,5	74,2	194,4
01.11.2020	1 180,3	541,1	8,8	371,6	16,8		0,1	1,2	353,6	267,6		2,0	15,9	57,3	192,3
01.12.2020	1 130,6	517,2	7,7	367,2	11,7		0,2	2,3	353,0	246,3	1,3		4,3	54,8	185,9
01.01.2021	1 213,2	629,1	10,5	360,9	4,9		0,0	3,3	352,7	223,3	1,6		6,0	55,4	160,2

Date	Total	including:													
		demand deposits	of which bank cards	savings deposit	of which:					time deposits	of which:				
					up to 30 days	31 to 90 days	91 to 180 days	181 to 365 days	over 1 year		up to 30 days	31 to 90 days	91 to 180 days	181 to 365 days	over 1 year
1	2	3	4	5	6	7	8	9	10	11	12	13	14	15	16
Khorezm region															
01.01.2020	667,7	295,8	10,4	160,1	8,4				151,7	211,8			13,6	47,6	150,6
01.02.2020	634,0	241,0	7,1	181,0	8,5				172,6	211,9	1,4	1,5	11,1	53,6	144,2
01.03.2020	607,6	218,8	6,3	176,7	5,2				171,4	212,1	0,7	2,6	1,3	55,7	151,8
01.04.2020	628,4	235,7	5,0	182,0	3,5				178,5	210,6	1,7	1,0	0,1	52,4	155,4
01.05.2020	624,8	246,8	5,8	182,2	4,2				178,0	195,7	1,0	1,2	0,9	49,3	143,3
01.06.2020	629,2	254,5	6,0	183,4	6,0				177,4	191,3	0,9	0,5	1,1	43,0	145,8
01.07.2020	660,9	293,2	5,2	180,6	1,9				178,7	187,1	0,5	1,6	1,4	39,6	143,9
01.08.2020	658,2	291,9	5,6	179,9	1,4				178,5	186,4		1,0	0,7	42,6	142,1
01.09.2020	669,3	304,6	5,6	179,5	1,6				177,9	185,2	0,3	1,0	1,0	41,6	141,3
01.10.2020	690,7	341,5	5,5	179,5	2,1				177,4	169,7	1,0	1,0	1,9	34,2	131,6
01.11.2020	649,1	299,3	5,3	179,4	1,2				178,2	170,3		2,8	1,5	37,5	128,4
01.12.2020	665,4	327,4	4,5	179,7	1,8				177,9	158,3		2,8	0,8	34,7	120,0
01.01.2021	658,4	349,8	5,1	180,0	1,9				178,1	128,6		3,0	2,0	32,3	91,3
Tashkent															
01.01.2020	27 126,1	10 965,0	91,5	3 016,0	479,9		1,1	15,1	2 519,8	13 145,1	22,0	331,1	2 224,4	1 554,2	9 013,3
01.02.2020	27 521,3	11 627,6	66,3	3 144,5	487,6	8,4	0,8	14,9	2 632,9	12 749,1	314,2	285,7	1 437,9	1 815,8	8 895,5
01.03.2020	27 880,2	11 735,7	64,5	2 951,2	311,7		0,8	13,8	2 624,8	13 193,3	660,6	185,7	1 196,4	1 981,7	9 169,0
01.04.2020	26 220,8	11 600,6	67,7	2 740,4	247,9			14,9	2 477,6	11 879,7	744,6	162,5	393,3	1 719,4	8 860,1
01.05.2020	24 438,1	10 365,9	63,2	2 815,1	335,5			14,8	2 464,8	11 257,1	357,0	136,0	382,5	1 397,4	8 984,2
01.06.2020	25 656,0	11 566,5	65,5	2 787,1	298,3			15,8	2 473,0	11 302,4	272,1	59,1	428,2	1 443,1	9 100,0
01.07.2020	27 687,6	12 731,1	61,8	3 381,7	302,9		5,0	17,3	3 056,5	11 574,9	157,4	156,4	907,8	1 429,2	8 924,0
01.08.2020	27 885,2	13 162,0	63,9	3 332,6	226,7		9,8	16,8	3 079,3	11 390,6	45,4	306,6	1 019,1	1 352,9	8 666,6
01.09.2020	28 669,0	12 575,1	66,2	3 665,7	273,4	35,0	9,8	3,5	3 344,0	12 428,2	448,3	344,0	1 035,0	1 287,3	9 313,6
01.10.2020	31 242,2	14 934,4	66,6	2 901,2	262,6	35,0	10,0	3,5	2 590,2	13 406,5	456,2	870,0	1 643,6	1 357,0	9 079,7
01.11.2020	32 232,1	13 919,5	63,0	2 837,8	283,2	25,0	10,3	317,2	2 202,1	15 474,8	433,9	1 967,6	2 045,1	1 506,3	9 522,0
01.12.2020	32 683,9	14 120,0	65,1	2 984,6	278,0	25,0	5,1	367,4	2 309,1	15 579,3	488,8	1 691,8	1 673,1	1 671,8	10 053,7
01.01.2021	36 126,9	15 046,6	67,4	3 178,2	286,9	25,0	5,1	360,1	2 501,2	17 902,1	1 216,9	1 652,2	1 307,2	3 555,8	10 170,0

Table 5.2.19b

Balance of national currency deposits of legal entities in commercial banks in 2021
(by type, maturity and regions)

billions of UZS

Date	Total	including:													
		demand deposits	of which bank cards	savings deposit	of which:					time deposits	of which:				
					up to 30 days	31 to 90 days	91 to 180 days	181 to 365 days	over 1 year		up to 30 days	31 to 90 days	91 to 180 days	181 to 365 days	over 1 year
1	2	3	4	5	6	7	8	9	10	11	12	13	14	15	16
Republic of Karakalpakstan															
01.01.2021	715,8	392,3	10,7	225,1	3,3			5,1	216,6	98,4		2,0	1,7	45,6	49,2
01.02.2021	752,5	266,3	7,3	224,7	6,4			1,8	216,4	261,5		33,8	24,4	153,6	49,7
01.03.2021	801,2	272,8	6,9	264,1	10,3			0,2	253,6	264,3		33,6	24,4	157,4	48,9
01.04.2021	782,1	252,4	5,8	267,1	13,4			0,2	253,4	262,6		31,7	23,2	157,0	50,6
01.05.2021	794,1	300,7	6,9	271,1	18,6			0,2	252,3	222,2		0,9	20,2	148,7	52,4
01.06.2021	825,1	343,2	6,0	264,9	13,3			0,2	251,4	217,0		12,2	0,4	145,3	59,2
01.07.2021	842,8	356,3	6,7	280,6	29,1			0,2	251,3	205,9		2,2	0,4	140,5	62,8
01.08.2021	849,9	401,2	8,5	279,4	28,4			0,2	250,8	169,3	0,0	2,4	0,2	108,9	57,9
01.09.2021	822,9	394,4	8,6	267,6	17,4			0,2	250,0	161,0	0,2	0,3	31,4	67,9	61,1
01.10.2021	756,7	348,2	8,4	255,3	4,8			0,2	250,3	153,3	0,0	0,3	34,3	63,4	65,0
01.11.2021	734,0	330,0	7,2	255,2	5,3			0,2	249,7	148,8	0,0	0,4	32,9	65,6	58,9
01.12.2021	723,0	312,3	6,3	255,3	5,9			0,2	249,2	155,4	0,0	0,4	9,5	96,6	67,6
01.01.2022	772,4	392,5	12,7	255,8	6,3			0,2	249,3	124,1	0,0	0,2	2,6	53,4	76,6
Andijan region															
01.01.2021	806,9	332,5	9,6	296,9	1,6			0,7	294,6	177,5	1,0	1,9	8,2	48,9	117,5
01.02.2021	740,0	291,7	6,8	292,2	2,0			1,1	289,2	156,0	1,0	0,5	3,9	44,3	106,3
01.03.2021	817,2	308,6	7,2	342,7	4,7			1,2	336,7	165,9	1,0	0,5	4,5	39,8	120,1
01.04.2021	776,3	276,7	6,6	338,6	0,8			1,4	336,3	160,9		0,5	1,8	41,5	117,1
01.05.2021	866,5	342,7	8,1	339,6	0,9			1,6	337,2	184,2		9,0	1,3	41,7	132,2
01.06.2021	1 046,4	323,6	6,4	340,4	2,1			1,4	336,9	382,3		14,0	76,1	100,8	191,5
01.07.2021	1 379,3	348,8	6,6	340,9	3,9			1,3	335,7	689,6	0,8	38,1	75,5	382,2	192,9
01.08.2021	1 356,3	340,0	6,8	336,6	1,0		1,5	1,0	333,1	679,7		29,5	75,5	380,7	194,0
01.09.2021	1 427,1	419,7	7,5	336,7	2,2		0,3	2,2	332,1	670,7	0,6	4,0	75,5	383,2	207,4
01.10.2021	1 410,9	399,0	6,2	336,6	0,9			3,0	332,7	675,4			75,0	396,2	205,2
01.11.2021	1 440,8	383,2	7,8	353,0	1,4			17,8	333,8	704,6			75,0	421,4	209,0
01.12.2021	1 258,1	339,1	4,9	343,8	1,6			8,5	333,7	575,2				412,7	164,4
01.01.2022	1 429,4	492,6	15,4	339,7	6,0			1,5	332,2	597,2				402,8	195,2

Date	Total	including:													
		demand deposits	of which bank cards	savings deposit	of which:					time deposits	of which:				
					up to 30 days	31 to 90 days	91 to 180 days	181 to 365 days	over 1 year		up to 30 days	31 to 90 days	91 to 180 days	181 to 365 days	over 1 year
1	2	3	4	5	6	7	8	9	10	11	12	13	14	15	16
Bukhara region															
01.01.2021	966,7	537,7	11,4	259,8	3,7			1,2	254,9	169,2		4,1	2,7	42,9	119,5
01.02.2021	789,4	362,1	8,8	256,8	2,2			1,2	253,4	170,4		5,1	2,7	44,1	118,5
01.03.2021	828,3	360,6	8,9	297,1	1,5			1,2	294,4	170,7	0,0	3,8	3,7	48,0	115,1
01.04.2021	866,8	400,0	8,3	299,6	3,4			1,2	295,0	167,2		6,1	3,9	45,3	111,9
01.05.2021	926,9	452,1	7,6	300,5	5,2			1,5	293,8	174,3		5,2	6,6	51,4	111,2
01.06.2021	933,0	458,9	7,3	301,4	6,5			1,5	293,4	172,7		0,3	10,4	52,5	109,6
01.07.2021	939,1	468,1	8,0	298,2	3,5			1,5	293,2	172,8		0,3	10,8	54,0	107,7
01.08.2021	954,1	473,0	9,8	299,4	3,2			1,5	294,6	181,8		0,3	17,0	56,2	108,3
01.09.2021	1 005,1	530,4	9,8	301,0	5,7			1,5	293,8	173,8		0,3	6,2	57,9	109,4
01.10.2021	918,6	466,1	8,1	299,1	3,7			1,5	293,9	153,4		0,8	3,7	50,8	112,9
01.11.2021	1 043,8	540,1	9,1	344,8	4,9				339,8	158,9		1,4	4,8	49,8	116,8
01.12.2021	998,6	530,6	7,6	301,2	8,7				292,6	166,8	0,1	1,4	4,7	57,1	117,8
01.01.2022	1 147,0	689,5	11,5	300,1	5,5				294,6	157,4	0,7	2,4	2,1	51,0	116,5
Djizak region															
01.01.2021	441,7	213,7	7,4	129,1	2,4			3,5	123,3	98,9		0,6	2,3	29,0	67,0
01.02.2021	387,1	170,0	4,9	127,4	0,9			3,5	123,1	89,7		0,4	1,4	28,4	59,6
01.03.2021	419,9	177,2	4,4	145,8	0,9			3,5	141,5	96,9		0,4	1,3	27,9	67,3
01.04.2021	443,9	196,8	4,5	145,3	0,7			3,4	141,1	101,8		0,5	0,1	26,7	74,5
01.05.2021	460,3	194,8	4,3	144,9	0,6			3,4	140,9	120,6		0,5	0,1	27,5	92,6
01.06.2021	445,5	187,1	4,3	146,1	1,9			3,1	141,1	112,3	0,5	0,5	0,1	30,0	81,2
01.07.2021	524,1	260,5	4,5	146,6	2,0			3,1	141,4	117,0	0,5	0,5	0,1	30,9	85,0
01.08.2021	489,8	225,8	4,3	144,5	2,0			1,1	141,4	119,5	0,5	0,5	0,8	32,3	85,4
01.09.2021	508,0	250,5	8,3	145,5	3,3			1,0	141,2	112,0	5,5	0,5	1,1	25,2	79,7
01.10.2021	464,1	208,1	5,6	144,6	2,2			1,0	141,4	111,4	5,5	0,4	0,9	24,4	88,7
01.11.2021	480,2	198,4	4,8	146,2	3,9			0,9	141,4	135,7		0,4	0,6	26,3	116,7
01.12.2021	504,6	216,8	3,3	151,5	10,1				141,4	136,3	0,5	0,4	0,6	29,7	114,8
01.01.2022	549,7	273,7	8,9	148,2	6,5				141,8	127,8		0,4	0,1	29,9	107,4

Date	Total	including:													
		demand deposits	of which bank cards	savings deposit	of which:					time deposits	of which:				
					up to 30 days	31 to 90 days	91 to 180 days	181 to 365 days	over 1 year		up to 30 days	31 to 90 days	91 to 180 days	181 to 365 days	over 1 year
1	2	3	4	5	6	7	8	9	10	11	12	13	14	15	16
Kashkadarya region															
01.01.2021	1 042,7	425,3	19,5	385,2	10,0			2,6	372,6	232,2	0,0	0,9	6,0	73,1	152,2
01.02.2021	901,1	308,1	12,9	360,5	5,6			2,6	352,3	232,5	0,0	0,9	5,4	65,8	160,4
01.03.2021	963,3	311,7	16,7	420,7	12,8			0,3	407,6	230,9		1,3	5,2	57,8	166,7
01.04.2021	984,1	336,9	13,5	406,7	5,3				401,4	240,5		0,9	5,0	62,4	172,2
01.05.2021	976,0	325,6	13,9	406,5	4,7				401,8	243,9		0,6		63,5	179,8
01.06.2021	1 036,6	375,3	13,8	414,6	18,3				396,3	246,7		0,2	1,0	77,5	168,1
01.07.2021	1 041,4	345,8	12,4	426,7	30,6				396,0	268,9	0,4	0,2	6,0	71,1	191,2
01.08.2021	1 093,1	390,4	16,7	421,3	24,8				396,5	281,4		0,2	5,1	82,8	193,3
01.09.2021	1 098,7	422,6	15,2	407,4	11,3				396,1	268,7	1,9	0,2	5,1	81,1	180,4
01.10.2021	1 057,5	396,5	17,5	423,7	16,1				407,6	237,3	1,3	0,2	5,2	72,6	181,8
01.11.2021	1 055,3	418,6	15,7	406,7	11,9				394,9	230,0	1,3	0,2	4,2	64,6	182,6
01.12.2021	1 038,1	389,7	11,3	411,0	16,8				394,2	237,4	1,3	0,2	4,2	91,7	188,9
01.01.2022	1 146,0	515,3	25,3	402,5	8,8				393,7	228,2		1,2	4,2	87,8	191,3
Navoi region															
01.01.2021	1 467,6	1 017,4	7,4	300,4	8,5			1,5	290,4	149,9			1,6	40,7	107,6
01.02.2021	1 018,4	565,5	4,7	299,7	8,2			1,5	290,1	153,2			1,5	42,8	109,0
01.03.2021	834,0	323,6	4,9	356,4	21,8			0,1	334,6	154,0			1,0	41,8	111,2
01.04.2021	1 518,8	1 018,2	4,4	342,3	9,4			0,1	332,9	158,3				39,5	118,8
01.05.2021	1 396,1	884,8	5,5	359,6	27,0			0,1	332,5	151,6		0,5		35,6	115,6
01.06.2021	1 635,1	1 121,7	4,3	367,3	34,8			0,1	332,4	146,2		0,5		36,3	109,4
01.07.2021	1 222,0	718,3	5,3	376,2	46,3			0,1	329,8	127,4	0,8			35,3	91,4
01.08.2021	1 161,3	643,8	5,7	371,0	42,1			0,1	328,9	146,4			1,0	36,1	109,3
01.09.2021	1 725,6	1 221,7	5,6	349,3	20,9			0,1	328,3	154,6			1,0	44,9	108,7
01.10.2021	1 733,8	1 235,6	5,0	341,4	12,8			0,1	328,6	156,9			1,0	45,3	113,1
01.11.2021	1 319,6	813,0	5,2	335,6	7,3			0,1	328,2	171,1			1,0	38,7	134,2
01.12.2021	2 443,0	1 907,8	3,8	354,6	29,7			0,1	324,9	180,5				36,8	146,5
01.01.2022	1 285,2	745,2	7,4	339,9	15,9			0,1	323,9	200,2				55,3	149,7

Date	Total	including:													
		demand deposits	of which bank cards	savings deposit	of which:					time deposits	of which:				
					up to 30 days	31 to 90 days	91 to 180 days	181 to 365 days	over 1 year		up to 30 days	31 to 90 days	91 to 180 days	181 to 365 days	over 1 year
1	2	3	4	5	6	7	8	9	10	11	12	13	14	15	16
Namangan region															
01.01.2021	696,6	371,3	14,4	223,8	5,2			3,5	215,1	101,5		0,7	2,0	29,8	68,9
01.02.2021	580,9	249,0	5,5	228,5	4,8	2,8		2,2	218,6	103,4		0,5	1,3	34,6	67,1
01.03.2021	606,3	234,5	5,8	261,8	6,3	2,8		2,3	250,4	110,1		0,5	1,2	40,0	68,4
01.04.2021	640,1	271,0	5,0	261,2	5,0	2,8		2,8	250,6	107,8		0,1	0,4	36,7	70,7
01.05.2021	664,5	291,6	6,5	254,1	5,5	2,1		0,2	246,4	118,8			0,4	41,9	76,4
01.06.2021	682,1	297,4	5,7	264,3	11,8			2,8	249,7	120,4		0,1	0,4	43,2	76,7
01.07.2021	685,7	295,0	6,1	264,0	7,1			2,8	254,1	126,8		0,1	0,1	46,9	79,7
01.08.2021	706,1	309,5	6,2	265,0	7,0			4,0	254,1	131,6		0,1	1,6	48,1	81,8
01.09.2021	727,0	332,2	7,6	262,0	4,7			4,0	253,3	132,8		0,1	1,7	45,2	85,8
01.10.2021	700,5	313,4	7,7	259,4	2,9			4,4	252,1	127,8		0,1	0,2	49,9	84,2
01.11.2021	703,7	304,7	5,5	263,5	4,6			5,1	253,8	135,5		0,1	0,2	53,5	89,2
01.12.2021	785,9	395,2	4,5	260,8	3,3			6,9	250,6	129,8		0,1	0,2	46,7	91,0
01.01.2022	861,7	488,1	9,4	253,4	5,7			0,1	248,9	120,2		0,1	0,1	41,3	85,7
Samarkand region															
01.01.2021	1 379,2	839,1	13,9	343,5	4,2		3,7	1,0	334,5	196,7	0,0	2,3	6,2	60,9	127,2
01.02.2021	1 185,3	679,2	10,4	341,2	7,8		2,1	1,1	330,1	164,9	1,0	3,8	5,3	50,2	104,6
01.03.2021	1 141,8	589,3	8,7	391,9	10,5		0,9	0,9	379,5	160,6		4,8	3,0	53,5	99,3
01.04.2021	1 211,2	603,5	8,8	396,2	8,9		0,9	0,9	385,6	211,4		41,8	3,5	64,2	101,9
01.05.2021	1 259,4	671,9	8,8	394,8	7,3		0,9	0,9	385,6	192,7	0,1	22,3	3,5	61,6	105,3
01.06.2021	1 257,2	679,5	9,2	393,0	7,9		0,8	0,2	384,2	184,6		7,4	1,8	61,3	114,1
01.07.2021	1 276,4	698,3	8,2	397,3	10,5		0,8	0,2	385,9	180,8		1,3	1,7	59,8	117,9
01.08.2021	1 316,7	736,0	8,6	395,3	6,8			0,9	387,6	185,3		1,3	3,1	59,0	121,9
01.09.2021	1 287,2	699,3	8,9	396,7	8,9			0,9	386,9	191,2	0,1	1,3	2,0	58,9	128,9
01.10.2021	1 301,5	713,6	9,2	399,1	6,4			0,7	392,0	188,7		3,0	2,2	56,5	132,3
01.11.2021	1 248,4	669,1	10,7	390,0	6,6			0,7	382,7	189,4		1,8	0,2	56,8	135,9
01.12.2021	1 319,7	699,1	7,6	390,9	7,5			0,7	382,7	229,7	8,3	33,8	0,2	52,1	139,2
01.01.2022	1 535,8	910,3	13,6	388,9	4,5			0,9	383,6	236,6	8,3	28,8	1,2	54,9	146,4

Date	Total	including:													
		demand deposits	of which bank cards	savings deposit	of which:					time deposits	of which:				
					up to 30 days	31 to 90 days	91 to 180 days	181 to 365 days	over 1 year		up to 30 days	31 to 90 days	91 to 180 days	181 to 365 days	over 1 year
1	2	3	4	5	6	7	8	9	10	11	12	13	14	15	16
Surkhandarya region															
01.01.2021	609,6	261,6	12,1	211,0	1,6			4,3	205,2	136,9		1,1	0,6	47,2	88,0
01.02.2021	535,2	197,6	5,9	207,1	0,4			1,7	204,9	130,5		0,1	0,5	41,3	88,6
01.03.2021	564,5	187,8	6,7	239,5	1,2				238,3	137,1			0,3	41,2	95,6
01.04.2021	585,0	203,1	6,1	240,3	0,4			1,6	238,4	141,5		0,1	0,2	46,8	94,4
01.05.2021	647,1	260,7	8,0	240,4	0,7			1,6	238,1	146,1		0,1	0,2	44,6	101,1
01.06.2021	714,1	321,0	7,7	240,3	0,5			1,6	238,2	152,9	0,2	0,1	0,2	41,6	110,7
01.07.2021	746,3	350,9	6,6	240,8	3,5				237,3	154,6		0,0	0,2	38,2	116,1
01.08.2021	713,1	326,9	7,2	237,8	0,5				237,3	148,4		0,0	0,5	42,3	105,6
01.09.2021	752,5	370,8	7,3	237,6	1,0				236,6	144,1		0,0	0,5	39,7	103,9
01.10.2021	708,1	345,1	7,4	237,1	0,7				236,4	126,0			0,5	33,5	98,0
01.11.2021	679,9	314,4	7,2	239,8	4,0				235,8	125,7			1,3	33,8	97,4
01.12.2021	694,0	337,2	4,3	239,3	3,7				235,5	117,5			0,5	32,3	91,7
01.01.2022	887,0	526,2	13,8	240,6	4,8				235,8	120,3			0,7	23,5	103,3
Syrdarya region															
01.01.2021	387,7	180,9	6,3	108,1	12,0				96,1	98,7		0,2	0,6	14,9	83,1
01.02.2021	307,0	120,1	4,8	104,7	8,7				95,9	82,2		0,2	0,2	15,5	66,3
01.03.2021	332,5	129,7	4,5	123,9	12,7				111,2	78,9			0,1	14,6	64,2
01.04.2021	325,8	125,6	4,3	121,8	10,6				111,2	78,4		0,0	0,3	14,6	63,5
01.05.2021	349,4	137,3	5,0	123,6	12,6				111,0	88,5	0,1	0,0	0,3	18,7	69,4
01.06.2021	403,0	181,7	5,1	129,1	18,0				111,1	92,2		0,0	0,0	23,3	68,8
01.07.2021	428,6	200,4	5,0	135,9	24,9				111,0	92,3			0,8	23,9	67,6
01.08.2021	399,1	164,8	8,3	139,9	28,6				111,3	94,4			0,7	24,1	69,6
01.09.2021	387,3	162,6	6,1	128,2	17,2				111,1	96,5			0,8	24,4	71,4
01.10.2021	357,4	140,3	6,1	119,2	8,3				111,0	97,8			1,0	25,6	71,2
01.11.2021	334,1	125,9	6,7	117,2	6,4				110,9	90,9				24,8	66,1
01.12.2021	367,1	155,4	6,0	118,3	7,5				110,8	93,4				27,7	65,7
01.01.2022	425,9	199,9	9,5	131,9	21,1				110,7	94,1				28,1	66,1

Date	Total	including:													
		demand deposits	of which bank cards	savings deposit	of which:					time deposits	of which:				
					up to 30 days	31 to 90 days	91 to 180 days	181 to 365 days	over 1 year		up to 30 days	31 to 90 days	91 to 180 days	181 to 365 days	over 1 year
1	2	3	4	5	6	7	8	9	10	11	12	13	14	15	16
Tashkent region															
01.01.2021	1 786,1	874,6	14,4	534,4	1,6				532,8	377,0		1,6	3,7	61,8	310,0
01.02.2021	1 620,9	728,5	10,8	532,6	2,5				530,1	359,8		0,5	3,3	59,5	296,6
01.03.2021	1 770,4	789,5	12,3	613,1	2,3	6,0			604,7	367,8		1,5	3,2	63,9	299,2
01.04.2021	1 836,3	888,6	10,9	609,9	1,5				608,4	337,8		1,6	3,3	62,8	270,1
01.05.2021	1 698,1	779,4	12,0	607,6	1,5				606,1	311,2		1,6	4,3	65,7	239,6
01.06.2021	1 986,4	1 047,7	10,6	616,3	1,8				614,5	322,4		0,6	4,3	64,8	252,7
01.07.2021	2 167,6	1 217,7	11,5	619,9	3,2				616,7	329,9		0,6	2,2	78,3	248,9
01.08.2021	2 099,6	1 148,1	13,4	617,4	2,4				615,0	334,0		0,6	1,2	77,9	254,3
01.09.2021	1 877,3	920,8	15,1	633,3	8,1		3,0		622,2	323,2		0,8	16,6	80,8	225,0
01.10.2021	1 906,2	938,0	12,9	634,3	2,5		2,2		629,6	334,0		0,6	16,1	92,0	225,8
01.11.2021	2 040,0	1 052,1	12,3	633,8	2,1				631,7	354,1		0,6	16,1	71,6	266,4
01.12.2021	2 298,2	1 267,4	10,1	639,1	10,6				628,5	391,6		1,6	19,0	93,8	280,8
01.01.2022	1 857,1	842,9	15,3	624,7	3,8				620,9	389,5		1,1	19,0	90,4	282,7
Fergana region															
01.01.2021	1 213,2	629,1	10,5	360,9	4,9		0,0	3,3	352,7	223,3	1,6		6,0	55,4	160,2
01.02.2021	1 021,0	475,7	9,2	358,3	2,7		0,2	3,0	352,3	187,0			6,5	56,3	124,2
01.03.2021	1 148,9	492,0	9,4	429,6	2,1		0,0	1,7	425,8	227,4	2,0		5,2	53,4	166,9
01.04.2021	1 241,4	523,2	7,5	481,4	2,2		0,0	1,0	478,2	236,8		0,9	4,0	56,9	175,0
01.05.2021	1 248,9	561,6	8,8	437,2	6,5		0,0	1,0	429,7	250,1		0,5	4,0	55,0	190,7
01.06.2021	1 288,6	610,4	8,4	423,9	5,4		0,0	1,0	417,5	254,3		0,4	4,3	54,4	195,2
01.07.2021	1 269,7	587,6	8,4	418,5	6,1		0,0	1,0	411,4	263,6	0,5	3,0	2,4	56,9	200,8
01.08.2021	1 363,3	568,2	10,7	446,2	6,4		0,1	1,0	438,6	349,0		1,3	1,5	56,2	289,9
01.09.2021	1 566,4	688,3	10,5	450,0	5,9		0,1	1,0	443,0	428,1		1,3	1,4	113,2	312,1
01.10.2021	1 567,4	677,1	9,6	445,4	3,8		0,4	1,0	440,2	444,9		1,8	7,8	122,9	316,0
01.11.2021	1 504,1	708,5	9,3	412,7	7,6		0,0	1,0	404,1	382,9		2,9	12,5	122,3	248,7
01.12.2021	1 582,0	698,0	7,0	417,6	9,9		0,0		407,8	466,3	80,0	2,0	9,9	119,0	259,0
01.01.2022	1 645,9	819,1	15,0	415,4	3,5		0,0		411,9	411,4		1,5	11,6	117,7	283,9

Date	Total	including:													
		demand deposits	of which bank cards	savings deposit	of which:					time deposits	of which:				
					up to 30 days	31 to 90 days	91 to 180 days	181 to 365 days	over 1 year		up to 30 days	31 to 90 days	91 to 180 days	181 to 365 days	over 1 year
1	2	3	4	5	6	7	8	9	10	11	12	13	14	15	16
Khorezm region															
01.01.2021	658,4	349,8	5,1	180,0	1,9				178,1	128,6		3,0	2,0	32,3	91,3
01.02.2021	591,5	284,9	4,9	178,8	1,6				177,1	127,8	1,0	3,6	1,7	25,5	96,0
01.03.2021	616,0	285,8	5,0	207,1	1,5				205,6	123,1	0,9	1,7	1,1	26,6	92,9
01.04.2021	620,5	290,8	4,2	204,8	1,0				203,8	124,9		2,3	1,6	26,3	94,6
01.05.2021	689,7	343,0	4,5	205,8	1,0				204,8	140,9	0,1	0,8	14,4	25,1	100,5
01.06.2021	735,9	381,3	3,9	209,5	4,9				204,7	145,0			13,9	24,6	106,5
01.07.2021	787,3	422,7	4,7	207,3	3,1				204,2	157,2	0,8	0,9	14,5	24,1	116,9
01.08.2021	723,4	359,7	5,9	207,0	2,9				204,1	156,7	0,3	1,7	14,5	28,5	111,8
01.09.2021	708,8	348,0	5,6	207,6	3,9				203,7	153,1	0,3	0,8	14,7	26,0	111,4
01.10.2021	694,0	351,3	4,8	206,2	3,2				203,0	136,5		1,5	2,8	40,3	116,5
01.11.2021	765,7	419,4	6,5	206,8	2,5				204,3	139,5		2,2	14,8	24,7	123,0
01.12.2021	736,4	390,5	4,4	204,5	1,7				202,8	141,3		3,0	14,8	24,3	124,3
01.01.2022	872,3	526,9	6,9	205,2	2,1				203,1	140,2		2,7	15,8	21,6	125,3
Tashkent															
01.01.2021	36 126,9	15 046,6	67,4	3 178,2	286,9	25,0	5,1	360,1	2 501,2	17 902,1	1 216,9	1 652,2	1 307,2	3 555,8	10 170,0
01.02.2021	35 392,7	13 558,4	62,6	3 015,4	327,4	25,0	5,1	284,4	2 373,6	18 818,9	525,4	1 240,0	1 727,2	4 489,8	10 836,6
01.03.2021	36 644,4	13 963,8	64,6	3 029,0	284,3	25,0	5,1	6,1	2 708,6	19 651,5	704,8	810,0	1 659,3	5 096,6	11 380,8
01.04.2021	36 683,2	14 262,4	62,9	3 134,5	252,4	56,5	5,1	7,1	2 813,5	19 286,2	55,3	576,5	1 439,6	5 788,9	11 426,0
01.05.2021	39 993,4	14 900,0	67,2	3 216,9	240,4		5,1	6,2	2 965,3	21 876,5	830,6	994,0	1 784,7	6 023,1	12 244,1
01.06.2021	41 378,7	16 162,0	66,1	3 271,9	266,9		5,1	5,8	2 994,2	21 944,8	700,2	704,9	2 653,4	5 748,5	12 137,8
01.07.2021	42 592,2	16 475,0	69,9	3 405,0	526,3		5,1	13,4	2 860,3	22 712,2	323,5	583,0	2 498,1	7 395,7	11 911,9
01.08.2021	43 287,6	15 931,2	71,9	3 848,1	609,7		5,0	14,2	3 219,2	23 508,3	493,4	344,3	2 159,3	7 132,8	13 378,5
01.09.2021	44 017,0	16 230,9	79,3	4 208,8	314,6		5,6	13,4	3 875,2	23 577,3	303,6	290,0	2 056,5	7 273,5	13 653,7
01.10.2021	46 473,0	17 406,4	77,9	3 861,8	242,5	3,0	5,8	16,2	3 594,2	25 204,8	292,6	453,6	2 758,5	7 631,2	13 962,3
01.11.2021	50 076,0	17 839,2	78,2	4 380,5	318,7	1,8	5,8	273,9	3 780,2	27 856,4	1 029,0	549,6	2 674,1	8 344,8	15 152,2
01.12.2021	51 141,0	18 348,6	74,3	5 003,8	528,1	45,2	55,6	21,8	4 353,0	27 788,6	209,7	448,6	2 450,1	8 121,0	16 412,2
01.01.2022	56 365,7	20 272,4	91,6	5 943,7	405,6	80,0	75,4	524,9	4 856,5	30 149,6	519,3	476,3	2 546,8	7 483,6	18 978,2

Table 5.2.20a

Balance of foreign currency deposits of legal entities in commercial banks in 2020
(by type, maturity and regions)

billions of UZS

Date	Total	including:													
		demand deposits	of which bank cards	savings deposit	of which:					time deposits	of which:				
					up to 30 days	31 to 90 days	91 to 180 days	181 to 365 days	over 1 year		up to 30 days	31 to 90 days	91 to 180 days	181 to 365 days	over 1 year
1	2	3	4	5	6	7	8	9	10	11	12	13	14	15	16
Republic of Karakalpakstan															
01.01.2020	88,0	88,0	0,1	0,0	0,0										
01.02.2020	78,6	78,6	0,1	0,0	0,0										
01.03.2020	72,7	72,7	0,2	0,0	0,0										
01.04.2020	55,0	55,0	0,2	0,0	0,0										
01.05.2020	63,0	63,0	0,1	0,0	0,0										
01.06.2020	59,8	59,8	0,2	0,0	0,0										
01.07.2020	67,6	67,6	0,2	0,0	0,0										
01.08.2020	56,9	56,9	0,2	0,0	0,0										
01.09.2020	69,0	69,0	0,2	0,0	0,0										
01.10.2020	78,3	78,3	0,2	0,0	0,0										
01.11.2020	61,4	61,4	0,2	0,0	0,0										
01.12.2020	64,2	64,2	0,2	0,0	0,0										
01.01.2021	62,0	62,0	0,1	0,0	0,0										
Andijan region															
01.01.2020	156,4	79,4	0,4							77,0			3,8	73,2	
01.02.2020	162,0	84,6	0,3							77,4			3,8	73,5	
01.03.2020	179,0	101,5	0,3							77,5			3,8	73,7	
01.04.2020	170,1	92,4	0,3		0,0					77,7			3,8	73,9	
01.05.2020	182,7	98,8	0,4							83,9			2,4	4,1	77,5
01.06.2020	221,2	139,5	0,4							81,8	1,3		2,4	0,5	77,6
01.07.2020	212,4	132,4	0,4							79,9	1,3			1,3	77,3
01.08.2020	180,3	100,1	0,3							80,2		1,3		1,3	77,6
01.09.2020	189,5	119,1	0,4							70,4		1,3		1,3	67,7
01.10.2020	177,6	105,2	0,4							72,3		1,3		0,5	70,5
01.11.2020	159,9	87,3	0,3							72,6		1,3		0,5	70,8
01.12.2020	153,2	81,7	0,4							71,4				1,9	69,6
01.01.2021	160,1	86,1	0,4							73,9			1,3	3,1	69,5

Date	Total	including:													
		demand deposits	of which bank cards	savings deposit	of which:					time deposits	of which:				
					up to 30 days	31 to 90 days	91 to 180 days	181 to 365 days	over 1 year		up to 30 days	31 to 90 days	91 to 180 days	181 to 365 days	over 1 year
1	2	3	4	5	6	7	8	9	10	11	12	13	14	15	16
Bukhara region															
01.01.2020	164,9	137,7	0,5	0,0	0,0					27,2			9,5	1,0	16,8
01.02.2020	120,4	93,1	0,4	0,0	0,0					27,4				10,5	16,8
01.03.2020	149,2	119,2	0,4	12,4	0,0				12,4	17,6				1,0	16,7
01.04.2020	116,6	95,9	0,4	5,7	0,0				5,7	15,0					15,0
01.05.2020	109,2	93,5	0,4	0,0	0,0					15,7					15,7
01.06.2020	100,2	83,0	0,4	0,0	0,0					17,2					17,2
01.07.2020	172,3	148,9	0,4	0,0	0,0					23,4					23,4
01.08.2020	155,6	131,9	0,5	0,0	0,0					23,7					23,7
01.09.2020	178,2	153,7	0,6	0,0	0,0					24,5				0,7	23,8
01.10.2020	188,3	162,3	0,4	0,0	0,0					26,0				0,7	25,3
01.11.2020	161,3	135,1	0,3	0,0	0,0					26,2				0,7	25,5
01.12.2020	194,5	167,1	0,3	0,0	0,0					27,4				1,7	25,7
01.01.2021	152,9	124,6	0,3	0,0	0,0					28,3				2,3	26,0
Djizak region															
01.01.2020	55,6	49,9	0,1	0,6	0,6					5,1					5,1
01.02.2020	66,8	61,1	0,1	0,6	0,6					5,2					5,2
01.03.2020	51,9	46,3	0,1	0,5	0,5					5,1					5,1
01.04.2020	76,1	70,5	0,1	0,5	0,5					5,2					5,2
01.05.2020	75,2	69,2	0,1	0,5	0,5					5,5					5,5
01.06.2020	91,0	87,1	0,1	0,5	0,5					3,4					3,4
01.07.2020	81,1	75,0	0,1	0,5	0,5					5,6					5,6
01.08.2020	57,7	48,5	0,1	0,5	0,5					8,7					8,7
01.09.2020	61,2	52,0	0,1	0,5	0,5					8,7					8,7
01.10.2020	56,0	46,7	0,1	0,5	0,5					8,8					8,8
01.11.2020	69,8	60,6	0,1	0,4	0,4					8,8					8,8
01.12.2020	82,5	72,6	0,1	0,0	0,0					9,9					9,9
01.01.2021	62,6	52,7	0,1	0,0	0,0					10,0					10,0

Date	Total	including:													
		demand deposits	of which bank cards	savings deposit	of which:					time deposits	of which:				
					up to 30 days	31 to 90 days	91 to 180 days	181 to 365 days	over 1 year		up to 30 days	31 to 90 days	91 to 180 days	181 to 365 days	over 1 year
1	2	3	4	5	6	7	8	9	10	11	12	13	14	15	16
Kashkadarya region															
01.01.2020	139,8	139,8	0,1	0,0	0,0										
01.02.2020	180,4	180,4	0,5	0,0	0,0										
01.03.2020	181,6	181,6	0,5	0,0	0,0										
01.04.2020	140,7	128,8	0,5	11,9	0,0				11,9						
01.05.2020	195,6	185,5	0,5	10,2	0,0				10,2						
01.06.2020	306,7	256,0	0,5	0,0	0,0					50,7					50,7
01.07.2020	220,8	185,1	0,1	9,3	0,0				9,3	26,5					26,5
01.08.2020	162,8	138,1	0,1	0,0	0,0					24,8					24,8
01.09.2020	148,3	125,7	0,1	0,0	0,0					22,6					22,6
01.10.2020	276,0	253,2	0,0	0,0	0,0					22,7					22,7
01.11.2020	240,7	217,9	0,0	0,0	0,0					22,8					22,8
01.12.2020	191,8	168,9	0,1	0,0	0,0					22,9					22,9
01.01.2021	256,6	235,7	0,0	0,0	0,0					21,0					21,0
Navoi region															
01.01.2020	144,1	143,2	0,1							1,0					1,0
01.02.2020	158,3	157,3	0,1							1,0					1,0
01.03.2020	137,2	136,2	0,1							1,0					1,0
01.04.2020	156,8	155,9	0,1							1,0					1,0
01.05.2020	189,4	188,4	0,1							1,0					1,0
01.06.2020	194,9	193,9	0,1							1,0					1,0
01.07.2020	121,8	120,7	0,1							1,0					1,0
01.08.2020	145,8	144,8	0,1							1,0					1,0
01.09.2020	180,8	180,8	0,1												
01.10.2020	125,7	125,1	0,2							0,6					0,6
01.11.2020	132,5	131,9	0,1							0,6					0,6
01.12.2020	97,0	96,4	0,1							0,6					0,6
01.01.2021	65,2	64,7	0,1							0,6					0,6

Date	Total	including:													
		demand deposits	of which bank cards	savings deposit	of which:					time deposits	of which:				
					up to 30 days	31 to 90 days	91 to 180 days	181 to 365 days	over 1 year		up to 30 days	31 to 90 days	91 to 180 days	181 to 365 days	over 1 year
1	2	3	4	5	6	7	8	9	10	11	12	13	14	15	16
Namangan region															
01.01.2020	76,4	75,1	0,2							1,3					1,3
01.02.2020	72,4	47,5	0,2	23,5					23,5	1,3					1,3
01.03.2020	74,8	50,1	0,2	23,3					23,3	1,3					1,3
01.04.2020	85,7	60,0	0,3	9,1					9,1	16,6			14,3		2,3
01.05.2020	96,8	69,6	0,3	9,6					9,6	17,6			15,2		2,4
01.06.2020	80,2	58,0	0,2	5,9					5,9	16,2			15,2		1,0
01.07.2020	88,0	65,3	0,4	5,9					5,9	16,8			15,3	0,5	1,0
01.08.2020	73,6	54,5	0,6	2,2					2,2	16,8				15,8	1,0
01.09.2020	81,3	62,1	0,3	2,2					2,2	16,9				15,9	1,0
01.10.2020	83,8	64,0	0,3	2,2					2,2	17,5				16,0	1,5
01.11.2020	86,7	69,2	0,2	15,4					15,4	2,1				0,5	1,6
01.12.2020	125,0	110,0	0,3	13,0					13,0	2,1				0,5	1,6
01.01.2021	113,4	90,6	0,3	9,4					9,4	13,5				1,4	12,0
Samarkand region															
01.01.2020	190,2	170,7	0,1	0,0	0,0					19,5					19,5
01.02.2020	191,2	166,8	0,1	0,0	0,0					24,4					24,4
01.03.2020	167,3	142,5	0,1	0,0	0,0					24,8					24,8
01.04.2020	179,8	154,9	0,1	0,0	0,0					24,8					24,8
01.05.2020	237,9	211,6	0,2	0,0	0,0					26,3					26,3
01.06.2020	253,8	227,4	0,2	0,0	0,0					26,4					26,4
01.07.2020	260,5	231,6	0,1	0,0	0,0					28,9				0,5	28,4
01.08.2020	235,3	206,3	0,1	0,0	0,0					29,0				0,5	28,5
01.09.2020	268,9	239,7	0,1	0,0	0,0					29,1					29,1
01.10.2020	267,8	237,2	0,1	0,0	0,0					30,6					30,6
01.11.2020	241,3	202,9	0,1	0,0	0,0					38,4				7,7	30,7
01.12.2020	280,1	241,0	0,1	0,0	0,0					39,1				7,7	31,4
01.01.2021	333,5	292,5	0,1	0,0	0,0					40,9				7,8	33,2

Date	Total	including:													
		demand deposits	of which bank cards	savings deposit	of which:					time deposits	of which:				
					up to 30 days	31 to 90 days	91 to 180 days	181 to 365 days	over 1 year		up to 30 days	31 to 90 days	91 to 180 days	181 to 365 days	over 1 year
1	2	3	4	5	6	7	8	9	10	11	12	13	14	15	16
Surkhandarya region															
01.01.2020	24,9	24,9	0,1												
01.02.2020	36,4	36,4	0,1												
01.03.2020	27,1	27,1	0,0												
01.04.2020	26,9	26,9	0,0												
01.05.2020	20,6	20,6	0,0												
01.06.2020	26,5	26,5	0,0												
01.07.2020	31,6	27,8	0,0							3,8				0,5	3,3
01.08.2020	27,1	23,3	0,0							3,8				0,5	3,3
01.09.2020	29,3	24,4	0,0							4,9				0,5	4,4
01.10.2020	33,0	27,6	0,0							5,4				1,0	4,4
01.11.2020	37,1	31,7	0,0							5,4				1,0	4,4
01.12.2020	33,3	27,8	0,0							5,5				1,0	4,4
01.01.2021	40,1	31,9	0,0							8,1				1,0	7,1
Syrdarya region															
01.01.2020	28,4	8,4	0,1							20,0					20,0
01.02.2020	31,6	9,6	0,1							22,0					22,0
01.03.2020	32,6	10,7	0,0							21,9					21,9
01.04.2020	32,6	10,6	0,0							22,0					22,0
01.05.2020	35,1	11,6	0,0							23,5				0,2	23,3
01.06.2020	36,9	13,4	0,0							23,5				0,2	23,3
01.07.2020	44,6	19,3	0,0							25,3				1,2	24,1
01.08.2020	48,5	23,1	0,0							25,4				1,2	24,2
01.09.2020	58,9	33,4	0,0							25,5				1,2	24,3
01.10.2020	51,5	25,8	0,0							25,7				1,2	24,5
01.11.2020	56,7	30,9	0,0							25,8				1,2	24,6
01.12.2020	51,5	24,0	0,0							27,5				2,8	24,7
01.01.2021	56,6	27,3	0,0							29,2				4,4	24,8

Date	Total	including:													
		demand deposits	of which bank cards	savings deposit	of which:					time deposits	of which:				
					up to 30 days	31 to 90 days	91 to 180 days	181 to 365 days	over 1 year		up to 30 days	31 to 90 days	91 to 180 days	181 to 365 days	over 1 year
1	2	3	4	5	6	7	8	9	10	11	12	13	14	15	16
Tashkent region															
01.01.2020	790,9	765,2	0,4							25,6				0,4	25,3
01.02.2020	436,2	424,0	0,5							12,3				2,9	9,4
01.03.2020	482,4	477,8	0,5	0,3		0,3				4,3				0,4	3,9
01.04.2020	597,6	581,3	0,5	0,3		0,3				16,0				0,4	15,6
01.05.2020	523,4	506,5	0,7							17,0				0,4	16,6
01.06.2020	441,6	427,8	0,6							13,8				0,4	13,4
01.07.2020	467,1	453,2	0,5							13,9				0,4	13,5
01.08.2020	556,0	542,1	0,5							13,9				0,4	13,5
01.09.2020	620,8	601,7	0,5							19,1				0,4	18,7
01.10.2020	1 288,9	1 268,6	0,5							20,3				0,4	19,9
01.11.2020	1 169,0	1 148,6	0,5							20,4				0,4	19,9
01.12.2020	1 282,2	1 262,3	0,5							19,9				0,4	19,5
01.01.2021	1 374,4	1 353,8	0,8							20,6				0,9	19,6
Fergana region															
01.01.2020	264,9	115,6	0,2	34,1	0,0				34,1	115,3				2,9	112,4
01.02.2020	212,4	103,7	0,2	9,6	0,0				9,6	99,2			0,1	2,9	96,1
01.03.2020	246,4	121,9	0,2	30,0	0,0				30,0	94,5			0,1	2,9	91,5
01.04.2020	224,8	113,8	0,2	16,2	0,0				16,2	94,8				2,9	91,8
01.05.2020	268,6	174,7	0,2	0,0	0,0					93,8			0,5		93,3
01.06.2020	270,3	175,2	0,2	0,0	0,0					95,2			0,5		94,7
01.07.2020	289,5	194,3	0,2	0,0	0,0					95,2					95,2
01.08.2020	275,7	189,4	0,2	0,0	0,0					86,3				0,6	85,7
01.09.2020	275,7	178,7	0,2	10,3	0,0				10,3	86,7				0,6	86,1
01.10.2020	260,3	149,3	0,2	3,1	0,0				3,1	107,9				0,6	107,3
01.11.2020	269,5	160,2	0,2	10,4	0,0				10,4	99,0				4,3	94,7
01.12.2020	222,8	148,7	0,2	0,0	0,0					74,2				0,6	73,6
01.01.2021	348,0	274,5	0,2	0,0	0,0					73,5				0,6	72,9

Date	Total	including:													
		demand deposits	of which bank cards	savings deposit	of which:					time deposits	of which:				
					up to 30 days	31 to 90 days	91 to 180 days	181 to 365 days	over 1 year		up to 30 days	31 to 90 days	91 to 180 days	181 to 365 days	over 1 year
1	2	3	4	5	6	7	8	9	10	11	12	13	14	15	16
Khorezm region															
01.01.2020	41,7	36,9	0,3	0,2	0,2					4,6				1,0	3,6
01.02.2020	33,9	29,1	0,6	0,2	0,2					4,6				1,0	3,7
01.03.2020	32,2	27,4	0,4	0,2	0,2					4,6				1,0	3,6
01.04.2020	33,2	28,6	0,4	0,2	0,2					4,3				1,0	3,4
01.05.2020	37,2	34,2	0,6	0,2	0,2					2,8				1,0	1,8
01.06.2020	31,1	28,2	0,6	0,2	0,2					2,8				1,0	1,8
01.07.2020	46,4	44,2	1,0	0,3	0,3					2,0				1,0	1,0
01.08.2020	46,1	43,8	0,6	0,3	0,3					2,0				1,0	1,0
01.09.2020	49,1	46,6	0,4	0,4	0,4					2,0				1,0	1,0
01.10.2020	41,4	38,9	0,5	0,4	0,4					2,0				1,0	1,0
01.11.2020	62,2	59,7	0,5	0,4	0,4					2,0				1,0	1,0
01.12.2020	61,4	59,4	0,6	0,4	0,4					1,5					1,5
01.01.2021	52,7	50,7	0,3	0,4	0,4					1,6					1,6
Tashkent															
01.01.2020	29 669,8	15 789,8	20,9	771,1	461,9	0,3		12,1	296,9	13 108,9	16,3		0,6	162,9	12 929,0
01.02.2020	30 352,0	16 311,3	21,2	678,8	431,8			12,2	234,8	13 362,0	72,9		6,7	161,8	13 120,6
01.03.2020	29 072,3	15 220,6	20,0	700,3	423,9			12,1	264,3	13 151,4	72,2	12,9	6,7	161,1	12 898,5
01.04.2020	28 474,8	14 515,4	19,8	587,8	21,6			12,1	554,0	13 371,6	49,3	4,8	54,5	271,3	12 991,7
01.05.2020	30 530,2	15 665,7	20,8	604,1	37,6			12,9	553,6	14 260,4	15,9	44,6	61,6	357,1	13 781,2
01.06.2020	31 475,9	16 527,5	19,2	558,8	25,1			11,9	521,8	14 389,5	15,9	44,1	112,4	368,6	13 848,5
01.07.2020	31 986,8	16 892,5	19,3	505,8	25,0			11,6	469,2	14 588,5	23,5	29,0	131,1	430,8	13 974,0
01.08.2020	31 273,0	16 197,4	19,1	517,5	56,5			12,2	448,9	14 558,1	20,5	38,8	116,4	327,3	14 055,1
01.09.2020	32 542,3	16 899,3	18,8	1 104,6	56,6			12,3	1 035,7	14 538,3	21,7	30,3	59,7	308,2	14 118,4
01.10.2020	31 912,2	16 404,8	19,2	1 011,5	80,3			12,4	918,8	14 495,9	20,5	9,8	53,5	329,6	14 082,5
01.11.2020	32 370,2	17 338,6	18,6	551,7	57,1			11,4	483,2	14 479,9	15,3		12,2	256,0	14 196,4
01.12.2020	33 020,4	17 994,7	18,9	504,2	57,4			11,5	435,3	14 521,4			10,4	222,0	14 289,1
01.01.2021	35 966,1	20 303,0	18,8	1 100,3	57,8			11,6	1 030,9	14 562,9				187,9	14 375,0

Table 5.2.20b

Balance of foreign currency deposits of legal entities in commercial banks in 2021
(by type, maturity and regions)

billions of UZS

Date	Total	including:													
		demand deposits	of which bank cards	savings deposit	of which:					time deposits	of which:				
					up to 30 days	31 to 90 days	91 to 180 days	181 to 365 days	over 1 year		up to 30 days	31 to 90 days	91 to 180 days	181 to 365 days	over 1 year
1	2	3	4	5	6	7	8	9	10	11	12	13	14	15	16
Republic of Karakalpakstan															
01.01.2021	62,0	62,0	0,1	0,0	0,0										
01.02.2021	53,1	53,1	0,2	0,0	0,0										
01.03.2021	49,8	49,8	0,2	0,0	0,0										
01.04.2021	81,4	81,4	0,2	0,0	0,0										
01.05.2021	79,9	79,9	0,2	0,0	0,0										
01.06.2021	57,3	57,3	0,2	0,0	0,0										
01.07.2021	83,3	79,0	0,1	0,0	0,0					4,2			4,2		
01.08.2021	126,8	123,0	0,2	0,0	0,0					3,8			3,8		
01.09.2021	85,2	78,3	0,2	0,0	0,0					6,9			3,8	3,0	
01.10.2021	84,6	84,6	0,1	0,0	0,0							6,4		3,0	
01.11.2021	84,4	84,4	0,1	0,0	0,0							6,4		3,0	
01.12.2021	70,4	70,4	0,1	0,0	0,0							6,5	0,6	3,1	
01.01.2022	85,5	85,5	0,1	0,0	0,0							1,6	5,9	3,1	1,3
Andijan region															
01.01.2021	160,1	86,1	0,4							73,9			1,3	3,1	69,5
01.02.2021	156,9	82,6	0,4							74,2				4,5	69,7
01.03.2021	180,7	106,3	0,4							74,4				4,0	70,4
01.04.2021	150,8	83,5	0,4							67,4				2,6	64,7
01.05.2021	90,3	82,6	0,4							7,7				2,1	5,6
01.06.2021	70,2	62,5	0,4							7,7				2,1	5,6
01.07.2021	73,9	66,7	0,3							7,2				1,6	5,6
01.08.2021	97,2	69,6	0,4	20,4				20,4		7,2				1,6	5,6
01.09.2021	107,6	82,5	0,3	17,3				17,3		7,8				2,7	5,1
01.10.2021	119,4	74,1	0,3	37,5				37,5		7,8				2,7	6,2
01.11.2021	108,1	75,0	0,4	21,4				21,4		11,8				2,1	10,7
01.12.2021	93,8	81,9	0,3	0,0	0,0					11,9				2,2	10,8
01.01.2022	91,3	80,4	0,3							10,8				1,1	10,8

Date	Total	including:													
		demand deposits	of which bank cards	savings deposit	of which:					time deposits	of which:				
					up to 30 days	31 to 90 days	91 to 180 days	181 to 365 days	over 1 year		up to 30 days	31 to 90 days	91 to 180 days	181 to 365 days	over 1 year
1	2	3	4	5	6	7	8	9	10	11	12	13	14	15	16
Bukhara region															
01.01.2021	152,9	124,6	0,3	0,0	0,0					28,3				2,3	26,0
01.02.2021	127,4	98,9	0,4	0,0	0,0					28,5				2,3	26,2
01.03.2021	252,6	222,4	0,5	0,0	0,0					30,2				2,3	27,9
01.04.2021	216,4	180,3	0,5	0,0	0,0					36,1			0,1	2,5	33,6
01.05.2021	262,0	224,2	0,4	0,0	0,0					37,8			0,1	2,5	35,2
01.06.2021	284,8	244,6	0,4	0,0	0,0					40,2			0,1	2,5	37,6
01.07.2021	278,3	239,8	0,4	0,0	0,0					38,5			0,1	2,5	35,9
01.08.2021	244,8	204,0	0,3	0,0	0,0					40,8				2,3	38,5
01.09.2021	288,4	245,6	0,3	0,0	0,0					42,8				1,8	41,0
01.10.2021	439,4	392,7	0,4	0,0	0,0					46,7				3,0	43,7
01.11.2021	341,2	295,1	0,3	0,0	0,0					46,1				3,0	43,1
01.12.2021	317,9	269,4	0,4	0,0	0,0					48,5				1,9	46,5
01.01.2022	251,6	209,6	0,4	0,0	0,0					41,9				2,0	40,0
Djizak region															
01.01.2021	62,6	52,7	0,1	0,0	0,0					10,0					10,0
01.02.2021	66,1	56,1	0,1	0,0	0,0					10,0					10,0
01.03.2021	89,1	79,0	0,1	0,0	0,0					10,0					10,0
01.04.2021	91,8	76,7	0,1	0,0	0,0					15,2					15,2
01.05.2021	90,6	75,4	0,1	0,0	0,0					15,2					15,2
01.06.2021	54,6	39,8	0,1	0,0	0,0					14,8					14,8
01.07.2021	78,8	64,0	0,1	0,0	0,0					14,8					14,8
01.08.2021	64,7	49,9	0,1	0,0	0,0					14,9					14,9
01.09.2021	117,0	102,1	0,1	0,0	0,0					14,9					14,9
01.10.2021	128,9	115,6	0,1	0,0	0,0					13,3					15,0
01.11.2021	63,5	50,3	0,1	0,0	0,0					13,2					15,0
01.12.2021	100,9	87,5	0,1	0,0	0,0					13,4					15,1
01.01.2022	88,9	74,4	0,1	0,0	0,0					14,5					16,3

Date	Total	including:													
		demand deposits	of which bank cards	savings deposit	of which:					time deposits	of which:				
					up to 30 days	31 to 90 days	91 to 180 days	181 to 365 days	over 1 year		up to 30 days	31 to 90 days	91 to 180 days	181 to 365 days	over 1 year
1	2	3	4	5	6	7	8	9	10	11	12	13	14	15	16
Kashkadarya region															
01.01.2021	256,6	235,7	0,0	0,0	0,0					21,0					21,0
01.02.2021	168,8	147,8	0,0	0,0	0,0					21,0					21,0
01.03.2021	142,4	121,3	0,0	0,0	0,0					21,1					21,1
01.04.2021	165,4	144,5	0,0	0,0	0,0					20,9					20,9
01.05.2021	168,8	147,8	0,0	0,0	0,0					21,0					21,0
01.06.2021	154,5	130,7	0,0	0,0	0,0					23,8					23,8
01.07.2021	159,7	155,0	0,1	0,0	0,0					4,8					4,8
01.08.2021	136,9	132,1	0,1	0,0	0,0					4,8					4,8
01.09.2021	174,3	169,5	0,1	0,0	0,0					4,8					4,8
01.10.2021	220,0	215,2	0,1	0,0	0,0					4,8					4,8
01.11.2021	157,4	152,6	0,1	0,0	0,0					4,8					4,8
01.12.2021	164,1	159,2	0,0	0,0	0,0					4,9					4,9
01.01.2022	932,6	927,7	0,0	0,0	0,0					4,9					4,9
Navoi region															
01.01.2021	65,2	64,7	0,1							0,6					0,6
01.02.2021	78,1	77,0	0,1							1,1					1,1
01.03.2021	78,1	77,0	0,1							1,1					1,1
01.04.2021	75,1	74,0	0,1							1,1					1,1
01.05.2021	96,7	95,6	0,1							1,1					1,1
01.06.2021	89,2	88,1	0,1							1,1					1,1
01.07.2021	70,9	69,8	0,1							1,1					1,1
01.08.2021	116,4	115,3	0,1							1,1					1,1
01.09.2021	143,4	142,3	0,1							1,1					1,1
01.10.2021	121,4	120,3	0,1							1,1					1,1
01.11.2021	97,6	97,1	0,1							0,5					0,5
01.12.2021	118,5	118,0	0,2							0,5					0,5
01.01.2022	112,1	111,6	0,2							0,5					0,5

Date	Total	including:													
		demand deposits	of which bank cards	savings deposit	of which:					time deposits	of which:				
					up to 30 days	31 to 90 days	91 to 180 days	181 to 365 days	over 1 year		up to 30 days	31 to 90 days	91 to 180 days	181 to 365 days	over 1 year
1	2	3	4	5	6	7	8	9	10	11	12	13	14	15	16
Namangan region															
01.01.2021	113,4	90,6	0,3	9,4					9,4	13,5				1,4	12,0
01.02.2021	88,8	66,1	0,2	8,1					8,1	14,6				2,5	12,1
01.03.2021	82,4	65,6	0,2	2,9					2,9	13,9				1,8	12,1
01.04.2021	86,3	75,0	0,3	2,7					2,7	8,6				1,8	6,8
01.05.2021	85,0	76,2	0,2	2,6					2,6	6,3				1,8	4,5
01.06.2021	93,4	84,0	0,3	1,7					1,7	7,6				0,7	6,9
01.07.2021	100,7	91,6	0,3	1,7					1,7	7,4				0,5	6,9
01.08.2021	123,4	116,0	0,3							7,4				0,5	6,9
01.09.2021	115,4	108,0	0,7							7,4				0,4	6,9
01.10.2021	139,8	132,6	0,2							7,2				0,2	6,9
01.11.2021	151,3	144,7	0,3							6,6				0,2	6,4
01.12.2021	144,4	136,2	0,3							8,2			0,5	0,2	7,6
01.01.2022	222,9	214,6	0,3							8,3			0,5	0,2	7,6
Samarkand region															
01.01.2021	333,5	292,5	0,1	0,0	0,0					40,9				7,8	33,2
01.02.2021	265,6	223,9	0,1	0,1	0,0	0,1				41,6				8,3	33,3
01.03.2021	236,5	190,7	0,1	0,1	0,0	0,1				45,8				10,8	35,0
01.04.2021	265,2	219,7	0,1	0,1	0,0	0,1				45,4				10,7	34,7
01.05.2021	275,1	228,1	0,1	0,1	0,0	0,1				46,9				11,0	35,9
01.06.2021	274,6	227,3	0,1	0,1	0,0	0,1				47,3				11,1	36,2
01.07.2021	232,2	185,5	0,1	0,1	0,0	0,1				46,6				11,2	35,4
01.08.2021	361,0	314,1	0,1	0,1	0,0	0,1				46,9				11,5	35,4
01.09.2021	346,1	298,9	0,1	0,1	0,0	0,1				47,1				11,6	35,5
01.10.2021	344,4	294,4	0,1	2,7	0,0	0,1		2,7		47,3				11,6	35,6
01.11.2021	319,1	269,3	0,1	2,7	0,0			2,7		47,2				3,7	43,5
01.12.2021	306,9	258,6	0,1	2,7	0,0			2,7		45,6				3,3	42,3
01.01.2022	325,0	233,1	0,1	2,7	0,0			2,7		89,2				3,3	85,9

Date	Total	including:													
		demand deposits	of which bank cards	savings deposit	of which:					time deposits	of which:				
					up to 30 days	31 to 90 days	91 to 180 days	181 to 365 days	over 1 year		up to 30 days	31 to 90 days	91 to 180 days	181 to 365 days	over 1 year
1	2	3	4	5	6	7	8	9	10	11	12	13	14	15	16
Surkhandarya region															
01.01.2021	40,1	31,9	0,0							8,1				1,0	7,1
01.02.2021	38,2	30,0	0,0							8,2				1,1	7,1
01.03.2021	40,5	32,3	0,0							8,2				1,1	7,1
01.04.2021	36,7	29,1	0,0							7,6				1,0	6,6
01.05.2021	40,6	28,3	0,0							12,4				1,1	11,3
01.06.2021	43,9	31,9	0,0							11,9				0,5	11,4
01.07.2021	37,4	25,5	0,0							11,9					11,9
01.08.2021	34,6	23,2	0,0							11,4					11,4
01.09.2021	31,3	20,7	0,0							10,6					10,6
01.10.2021	40,4	29,7	0,0							10,6					10,6
01.11.2021	35,4	25,3	0,0							10,1					10,1
01.12.2021	36,9	26,7	0,0							10,2					10,2
01.01.2022	40,4	31,9	0,0							8,5					8,5
Syrdarya region															
01.01.2021	56,6	27,3	0,0							29,2				4,4	24,8
01.02.2021	49,6	20,2	0,0							29,3				4,4	24,9
01.03.2021	65,8	36,4	0,0							29,4				4,4	25,0
01.04.2021	91,0	62,8	0,0							28,2				4,4	23,8
01.05.2021	113,0	84,7	0,0							28,3				4,4	23,9
01.06.2021	58,2	29,7	0,0							28,5				4,2	24,2
01.07.2021	63,1	35,1	0,0							28,0				3,7	24,3
01.08.2021	70,4	43,1	0,0							27,3				3,7	23,6
01.09.2021	111,6	84,3	0,0							27,4				3,7	23,6
01.10.2021	115,3	87,8	0,0							27,5				3,7	23,7
01.11.2021	108,3	80,9	0,0							27,4				3,7	23,7
01.12.2021	102,3	75,7	0,0							26,6				0,5	26,1
01.01.2022	134,0	107,7	0,0							26,2					26,2

Date	Total	including:													
		demand deposits	of which bank cards	savings deposit	of which:					time deposits	of which:				
					up to 30 days	31 to 90 days	91 to 180 days	181 to 365 days	over 1 year		up to 30 days	31 to 90 days	91 to 180 days	181 to 365 days	over 1 year
1	2	3	4	5	6	7	8	9	10	11	12	13	14	15	16
Tashkent region															
01.01.2021	1 374,4	1 353,8	0,8							20,6				0,9	19,6
01.02.2021	1 045,0	1 024,4	0,7							20,7				0,9	19,7
01.03.2021	1 286,8	1 266,1	0,7							20,7				0,9	19,8
01.04.2021	1 882,8	1 862,3	0,8							20,6				0,9	19,6
01.05.2021	1 818,6	1 803,5	0,9							15,1				0,9	14,2
01.06.2021	2 535,2	2 520,0	1,5							15,2				1,0	14,3
01.07.2021	1 792,8	1 777,5	1,0							15,3				1,0	14,3
01.08.2021	1 327,3	1 309,9	1,0							17,4				1,0	16,5
01.09.2021	1 158,1	1 146,4	1,1							11,7				0,5	11,2
01.10.2021	1 092,3	1 080,5	1,4							11,8					11,8
01.11.2021	1 420,4	1 408,7	1,1							11,8					11,8
01.12.2021	1 706,1	1 692,5	0,8							13,7			1,8		11,9
01.01.2022	5 032,4	5 018,7	0,8							13,7			1,8		11,9
Fergana region															
01.01.2021	348,0	274,5	0,2	0,0	0,0					73,5				0,6	72,9
01.02.2021	323,1	249,2	0,2	0,0	0,0					73,8				0,6	73,2
01.03.2021	371,2	297,2	0,2	0,0	0,0					74,0				0,6	73,3
01.04.2021	325,5	247,8	0,2	0,0	0,0					77,7				1,7	76,0
01.05.2021	349,7	264,3	0,2	0,0	0,0					85,3				1,7	83,6
01.06.2021	387,4	300,3	0,2	0,0	0,0					87,2				1,7	85,5
01.07.2021	606,1	518,7	0,2	0,0	0,0					87,4				1,7	85,7
01.08.2021	589,8	481,0	0,2	0,0	0,0					108,8			21,3	1,7	85,9
01.09.2021	504,3	449,0	0,2	0,0	0,0					55,2			21,3	1,1	32,8
01.10.2021	496,3	440,9	0,3	0,0	0,0					55,4			21,4	1,1	33,0
01.11.2021	659,4	627,5	0,3	0,0	0,0					31,9					31,9
01.12.2021	409,1	377,4	0,3	0,0	0,0					31,6					31,6
01.01.2022	435,8	401,8	0,3	0,0	0,0					34,0					34,0

Date	Total	including:													
		demand deposits	of which bank cards	savings deposit	of which:					time deposits	of which:				
					up to 30 days	31 to 90 days	91 to 180 days	181 to 365 days	over 1 year		up to 30 days	31 to 90 days	91 to 180 days	181 to 365 days	over 1 year
1	2	3	4	5	6	7	8	9	10	11	12	13	14	15	16
Khorezm region															
01.01.2021	52,7	50,7	0,3	0,4	0,4					1,6					1,6
01.02.2021	69,3	67,2	0,4	0,5	0,5					1,6					1,6
01.03.2021	58,0	56,0	0,4	0,5	0,5					1,6					1,6
01.04.2021	47,6	40,7	0,4	0,4	0,4					6,5					6,5
01.05.2021	51,4	44,5	0,5	0,5	0,5					6,5					6,5
01.06.2021	70,6	62,9	0,3	0,5	0,5					7,3					7,3
01.07.2021	92,1	84,3	0,4	0,5	0,5					7,3					7,3
01.08.2021	73,4	63,7	0,4	0,5	0,5					9,2					9,2
01.09.2021	63,0	53,5	0,4	0,3	0,3					9,2					9,2
01.10.2021	77,1	66,8	0,3	0,3	0,3					10,1				0,8	9,3
01.11.2021	66,1	55,8	0,3	0,3	0,3					10,1				0,8	9,3
01.12.2021	52,7	42,3	0,4	0,3	0,3					10,1				0,8	9,3
01.01.2022	56,8	47,2	0,5	0,3	0,3					9,4					9,4
Tashkent															
01.01.2021	35 966,1	20 303,0	18,8	1 100,3	57,8			11,6	1 030,9	14 562,9				187,9	14 375,0
01.02.2021	35 720,8	20 189,5	19,5	656,3	25,9			11,6	618,8	14 875,0		5,7		273,0	14 596,3
01.03.2021	35 117,5	18 561,8	19,1	592,8	469,4			11,6	111,8	15 962,8		9,4		159,9	15 793,5
01.04.2021	35 235,8	19 091,1	18,2	562,3	46,7				515,5	15 582,5		113,7	5,6	192,9	15 270,3
01.05.2021	34 367,6	18 319,8	17,8	265,1	27,3				237,8	15 782,7		178,7	5,6	276,1	15 322,3
01.06.2021	38 178,8	19 809,9	17,2	1 420,2	18,4				1 401,8	16 948,6		179,9	5,7	232,7	16 530,3
01.07.2021	35 795,2	18 159,1	16,9	733,2	17,5				715,7	16 902,9		74,2	10,6	260,4	16 557,7
01.08.2021	37 131,2	19 516,4	17,3	746,8	509,4				237,4	16 868,0		9,6	10,6	238,4	16 609,5
01.09.2021	37 398,0	19 761,0	18,2	676,8	12,5				664,3	16 960,2			14,4	238,3	16 707,5
01.10.2021	38 006,3	20 459,0	19,5	560,2	33,3				526,9	16 987,0	16,8	53,5	3,7	262,6	16 638,1
01.11.2021	39 247,0	21 404,8	18,6	449,7	34,7				415,0	17 392,6	8,0	53,4	3,7	261,6	17 053,5
01.12.2021	39 741,3	21 256,3	19,0	714,9	33,8			215,7	465,4	17 770,1	8,1	53,9		582,4	17 112,6
01.01.2022	40 293,4	21 111,5	18,7	716,6	30,5			384,8	301,3	18 465,4		108,4		527,8	17 814,5

Table 5.2.21

Bank interest rates on national currency deposits

(weighted average interest rates, annual)

Deposits by type and maturity	2020												2021											
	Jan.	Feb.	Mar.	Apr.	May	June	July	Aug.	Sep.	Oct.	Nov.	Dec.	Jan.	Feb.	Mar.	Apr.	May	June	July	Aug.	Sep.	Oct.	Nov.	Dec.
1	2	3	4	5	6	7	8	9	10	11	12	13	14	15	16	17	18	19	20	21	22	23	24	25
Weighted average interest rates on all time deposits up to 1 year	17,9	17,3	17,4	17,8	17,9	17,7	15,7	15,4	15,0	14,4	14,6	14,6	16,0	17,6	18,3	16,8	16,6	16,4	15,5	16,3	16,4	15,2	15,8	15,0
Weighted average interest rates on all time deposits over 1 year	18,7	18,3	18,8	19,3	19,1	18,7	16,7	15,5	16,2	15,6	15,4	15,0	15,9	17,0	17,4	18,1	17,8	18,1	17,9	18,3	18,9	17,6	17,3	18,3
Weighted average interest rates on all time individual deposits	20,4	19,9	19,7	19,9	20,3	20,0	18,0	16,4	17,3	17,0	16,9	17,0	17,0	18,3	19,1	19,3	19,4	19,5	20,0	20,1	20,3	19,6	20,5	20,2
- up to 30 days	15,0	14,6	15,6	15,9	16,1	16,2	16,3	14,9	14,6	13,4	13,8	14,8	12,6	13,9	18,8	13,8	14,1	14,5	10,7	13,9	11,5	14,1	10,8	14,4
- from 31 to 90 days	18,5	16,6	16,2	16,1	16,6	16,2	15,7	15,0	14,7	14,1	14,5	15,2	15,5	16,3	16,0	16,0	16,2	15,9	15,8	19,3	18,5	17,5	18,8	16,7
- from 91 to 180 days	20,0	18,2	18,1	18,9	19,1	18,5	16,0	15,8	15,6	15,3	15,3	15,3	16,0	15,8	15,6	16,1	16,6	16,6	16,7	17,7	20,6	16,8	20,6	19,3
- from 181 to 365 days	20,5	20,3	19,8	20,2	20,9	21,0	19,0	16,6	18,1	18,4	18,4	17,9	17,6	18,5	18,6	19,4	19,0	18,9	18,7	18,9	19,1	18,5	18,7	18,7
- over 1 year	21,1	21,0	20,9	20,9	21,0	20,8	18,8	17,1	18,3	17,6	17,8	17,7	17,7	18,9	19,7	20,1	20,3	20,2	20,7	20,6	20,6	20,2	21,0	20,8
Weighted average interest rates on all time corporate deposits	16,6	16,5	16,9	17,5	17,2	17,1	15,2	15,1	14,8	14,2	14,2	14,4	15,7	16,8	16,7	16,3	15,8	16,0	15,2	15,2	15,4	15,1	14,7	15,1
- up to 30 days	15,5	15,6	18,9	18,0	17,5	15,8	15,5	15,3	15,5	14,5	14,5	14,6	15,0	15,5		15,5	15,0	14,5	14,5	14,5	14,5	14,5	14,4	14,5
- from 31 to 90 days	15,4	16,8	17,5	19,0	17,9	19,1	15,5	15,4	14,8	14,2	13,5	14,5	15,6	14,7	19,0	15,2	11,5	14,3	14,8	15,2	15,5	11,6	13,3	12,3
- from 91 to 180 days	15,6	17,4	16,1	16,9	17,0	16,6	15,3	14,8	15,4	14,3	13,9	14,0	17,0	16,4	21,7	18,2	17,3	16,1	15,3	13,0	15,8	14,8	15,3	15,7
- from 181 to 365 days	16,8	16,2	16,5	17,2	17,5	17,6	15,4	15,6	12,4	14,4	14,0	14,5	16,0	19,3	16,7	18,5	17,7	16,5	15,6	16,4	15,4	15,6	14,6	14,7
- over 1 year	16,6	16,5	17,0	17,4	17,1	17,0	14,8	14,8	14,3	13,8	14,1	14,0	15,0	15,3	14,6	15,4	14,4	14,9	15,4	15,1	15,6	15,5	14,8	15,9

Table 5.2.22

Bank interest rates on foreign currency deposits

(weighted average interest rates, annual)

Deposits by type and maturity	2020												2021											
	Jan.	Feb.	Mar.	Apr.	May	June	July	Aug.	Sep.	Oct.	Nov.	Dec.	Jan.	Feb.	Mar.	Apr.	May	June	July	Aug.	Sep.	Oct.	Nov.	Dec.
1	2	3	4	5	6	7	8	9	10	11	12	13	14	15	16	17	18	19	20	21	22	23	24	25
Weighted average interest rates on all time deposits up to 1 year	3,2	3,2	3,4	3,3	3,2	3,1	3,1	3,2	3,2	3,1	3,2	3,3	3,0	3,1	3,3	3,2	3,5	3,5	3,5	3,7	3,0	3,0	2,2	2,8
Weighted average interest rates on all time deposits over 1 year	5,3	5,5	5,2	5,1	5,0	4,8	4,6	4,5	4,0	4,0	4,0	4,4	4,6	3,7	4,4	4,3	3,7	4,4	4,1	4,3	4,4	4,0	4,4	2,9
Weighted average interest rates on all time individual deposits	4,4	4,3	4,5	4,4	3,9	4,1	3,9	3,9	3,8	3,8	3,7	3,9	3,7	3,7	4,0	4,2	4,0	4,2	4,1	4,1	4,0	4,5	4,1	4,0
- up to 30 days	2,5	2,7	2,5	2,7	2,6	2,6	2,5	2,5	2,7	2,5	2,7	2,5	2,6	2,7	2,5	3,3	3,0	3,5	1,8	2,3	2,5	2,2	1,0	1,6
- from 31 to 90 days	2,5	2,4	2,4	2,5	2,4	2,5	2,4	2,5	2,3	2,6	2,4	2,6	2,5	2,5	2,5	2,7	2,9	2,8	2,7	2,8	2,9	2,7	2,7	3,0
- from 91 to 180 days	4,0	3,9	4,1	4,4	3,2	3,4	2,9	3,0	3,1	2,8	3,3	3,0	3,1	3,1	3,2	3,5	3,0	3,6	4,0	3,9	3,1	3,0	3,0	3,2
- from 181 to 365 days	3,7	3,7	3,8	4,1	3,9	3,7	3,6	4,0	3,8	4,0	3,8	4,0	3,9	3,8	3,7	3,9	3,9	3,9	3,6	3,6	3,7	3,6	3,7	3,7
- over 1 year	5,3	5,5	5,2	5,0	4,9	4,8	4,6	4,5	4,2	4,3	4,2	4,3	4,1	4,1	4,3	4,7	4,5	4,5	4,4	4,4	4,4	5,1	4,6	4,5
Weighted average interest rates on all time corporate deposits	5,2	5,4	5,2	5,0	5,1	4,9	4,5	4,2	2,8	3,3	3,0	4,8	4,7	3,5	4,0	3,5	3,5	4,3	3,2	4,2	3,0	2,9	2,6	1,8
- up to 30 days	1,5		0,5		3,5	2,5				2,5												0,5	1,0	
- from 31 to 90 days		4,5	1,5	4,5			2,0						3,5	3,5	3,5	2,0			2,0		1,9			1,5
- from 91 to 180 days	4,5		5,3	2,5						2,5		3,5			3,5			3,1	2,0	4,5			2,3	
- from 181 to 365 days	5,2	5,5			5,2	5,2	4,5	3,8	4,3	4,5	4,3	4,2	2,6	4,4	4,0	5,0	5,0	4,1	4,5	4,5	4,5		1,5	
- over 1 year	5,4	5,4	5,5	5,2	5,1	4,9	4,8	4,6	2,5	3,2	2,9	5,0	5,5	3,5	4,9	3,8	3,4	4,4	3,3	4,2	4,1	2,9	3,8	1,9

5.3. Lending

Table 5.3.1

Loans extended by commercial banks

(by client category)

billions of UZS

Period	Total	in national currency				in foreign currency			
		total	of which:			total	of which:		
			legal entities	sole proprietorship	individuals		legal entities	sole proprietorship	individuals
1	2	3	4	5	6	7	8	9	10
2020	127 207,5	79 040,6	48 010,0	2 564,0	28 466,6	48 167,0	48 064,8	102,1	
January	8 733,9	4 342,8	2 163,7	131,0	2 048,1	4 391,1	4 389,2	1,8	
February	9 952,9	6 327,3	3 540,2	201,8	2 585,3	3 625,6	3 616,9	8,6	
March	11 039,8	7 192,2	4 530,9	238,8	2 422,6	3 847,5	3 843,9	3,6	
April	7 734,4	4 493,4	3 533,7	113,7	846,0	3 240,9	3 240,1	0,8	
May	9 162,1	5 757,3	4 031,0	181,4	1 545,0	3 404,8	3 392,0	12,8	
June	11 956,6	8 095,9	4 395,2	311,3	3 389,4	3 860,8	3 853,4	7,4	
July	9 510,2	6 465,1	3 976,7	227,6	2 260,8	3 045,1	3 042,9	2,2	
August	11 193,6	6 264,4	3 816,8	219,6	2 228,0	4 929,2	4 926,2	3,1	
September	10 705,5	6 904,1	4 113,3	248,2	2 542,5	3 801,4	3 794,4	7,0	
October	11 625,2	7 863,0	4 845,6	239,3	2 778,1	3 762,2	3 753,7	8,4	
November	10 595,5	6 982,6	3 804,7	223,0	2 954,9	3 612,9	3 599,1	13,8	
December	14 997,9	8 352,3	5 258,3	228,3	2 865,7	6 645,5	6 613,0	32,5	
2021	166 240,9	102 258,6	58 637,8	3 099,9	40 520,9	63 982,3	63 729,0	253,3	
January	8 641,4	4 421,8	2 797,2	116,9	1 507,7	4 219,6	4 208,5	11,2	
February	10 132,7	6 518,9	3 896,9	242,3	2 379,7	3 613,8	3 596,7	17,2	
March	14 103,4	8 889,8	5 146,1	303,9	3 439,9	5 213,6	5 199,5	14,1	
April	16 681,9	11 106,9	6 763,1	317,6	4 026,2	5 575,0	5 560,3	14,7	
May	14 834,6	9 495,1	5 568,0	284,1	3 642,9	5 339,6	5 319,0	20,6	
June	14 596,7	8 777,1	4 804,5	274,5	3 698,2	5 819,6	5 796,7	22,9	
July	12 792,5	7 526,0	3 982,2	252,5	3 291,3	5 266,5	5 248,4	18,1	
August	14 454,7	8 338,0	4 376,1	257,7	3 704,2	6 116,7	6 090,1	26,6	
September	13 041,7	8 373,6	4 732,0	258,3	3 383,4	4 668,0	4 644,4	23,6	
October	13 803,3	8 651,1	5 072,0	313,9	3 265,1	5 152,3	5 124,4	27,9	
November	14 015,5	8 717,0	4 698,1	232,7	3 786,2	5 298,5	5 265,7	32,7	
December	19 142,4	11 443,1	6 801,5	245,5	4 396,1	7 699,2	7 675,3	23,9	

Table 5.3.2a

Loans extended by commercial banks in 2020

(by client category and regions)

billions of UZS

Period	Total	in national currency				in foreign currency			
		total	of which:			total	of which:		
			legal entities	sole proprietorship	individuals		legal entities	sole proprietorship	individuals
1	2	3	4	5	6	7	8	9	10
Republic of Karakalpakstan	4 189,6	3 678,8	2 005,1	127,3	1 546,4	510,8	505,5	5,3	
January	189,0	182,9	48,1	2,8	132,0	6,0	6,0		
February	305,4	283,2	120,6	10,2	152,4	22,2	21,6	0,6	
March	430,2	400,9	245,6	10,2	145,1	29,3	29,1	0,2	
April	236,5	227,2	168,6	7,5	51,0	9,3	9,3		
May	268,4	239,1	155,7	9,1	74,3	29,3	28,8	0,5	
June	395,8	348,0	189,4	19,8	138,8	47,9	47,2	0,7	
July	266,6	200,7	88,4	9,5	102,9	65,9	65,8	0,0	
August	375,1	273,3	140,4	11,2	121,8	101,8	101,7	0,2	
September	424,2	368,4	212,1	11,9	144,4	55,8	55,0	0,8	
October	418,6	372,9	192,1	10,2	170,6	45,7	45,2	0,5	
November	346,8	311,8	138,5	12,2	161,0	35,0	33,4	1,6	
December	533,1	470,4	305,7	12,6	152,1	62,7	62,5	0,2	
Andijan region	7 012,4	5 078,1	3 248,5	284,7	1 544,9	1 934,3	1 934,3		
January	316,8	231,4	116,9	10,3	104,3	85,3	85,3		
February	418,1	340,4	190,2	17,3	132,9	77,7	77,7		
March	490,8	371,1	246,9	22,7	101,4	119,8	119,8		
April	678,4	326,6	286,4	16,3	23,9	351,8	351,8		
May	646,2	393,7	320,1	28,6	45,0	252,6	252,6		
June	755,4	662,7	425,2	44,5	192,9	92,7	92,7		
July	568,0	443,7	293,0	36,0	114,7	124,2	124,2		
August	647,3	394,5	243,9	32,5	118,1	252,8	252,8		
September	693,8	574,5	380,3	26,1	168,0	119,3	119,3		
October	671,9	523,6	329,9	20,0	173,7	148,2	148,2		
November	607,7	443,7	224,6	15,1	204,0	164,0	164,0		
December	518,1	372,2	191,1	15,1	166,0	145,9	145,9		

Period	Total	in national currency				in foreign currency			
		total	of which:			total	of which:		
			legal entities	sole proprietorship	individuals		legal entities	sole proprietorship	individuals
1	2	3	4	5	6	7	8	9	10
Bukhara region	6 905,0	4 873,7	3 458,9	140,8	1 274,1	2 031,2	2 028,0	3,3	
January	325,4	203,9	118,1	5,9	79,9	121,4	121,4		
February	401,3	300,2	176,4	11,7	112,1	101,2	100,4	0,8	
March	557,0	405,8	296,1	12,3	97,4	151,2	151,2		
April	700,2	337,0	305,1	5,6	26,3	363,2	363,2		
May	512,3	409,9	344,5	11,7	53,7	102,4	102,3	0,1	
June	802,7	508,9	338,7	17,1	153,1	293,8	293,1	0,7	
July	396,8	301,2	180,4	12,2	108,6	95,7	95,5	0,1	
August	431,3	296,9	188,1	12,3	96,5	134,4	134,4		
September	509,3	351,9	217,5	16,0	118,4	157,4	156,9	0,5	
October	552,4	464,0	316,1	14,0	133,8	88,4	88,4		
November	451,1	375,1	200,4	12,7	161,9	76,0	75,0	1,0	
December	1 265,2	919,1	777,5	9,2	132,4	346,1	346,1		
Djizak region	5 361,7	4 024,8	2 710,7	102,3	1 211,8	1 336,9	1 336,9		
January	240,3	194,2	127,5	6,9	59,8	46,0	46,0		
February	376,4	347,1	219,8	5,7	121,5	29,3	29,3		
March	566,6	386,2	258,3	11,0	117,0	180,3	180,3		
April	373,9	284,2	224,2	5,2	54,8	89,7	89,7		
May	519,6	333,9	247,9	7,7	78,3	185,8	185,8		
June	549,5	411,3	236,6	12,6	162,1	138,2	138,2		
July	384,3	274,8	172,2	9,7	92,8	109,6	109,6		
August	465,4	380,4	281,6	8,3	90,5	85,0	85,0		
September	408,5	328,8	234,8	8,5	85,5	79,7	79,7		
October	495,4	366,3	269,2	10,3	86,8	129,1	129,1		
November	443,0	348,1	197,1	6,9	144,2	94,9	94,9		
December	538,9	369,5	241,5	9,5	118,5	169,4	169,4		

Period	Total	in national currency				in foreign currency			
		total	of which:			total	of which:		
			legal entities	sole proprietorship	individuals		legal entities	sole proprietorship	individuals
1	2	3	4	5	6	7	8	9	10
Kashkadarya region	6 558,0	5 305,6	3 268,4	186,3	1 850,9	1 252,4	1 249,4	2,9	
January	303,0	235,6	141,3	7,5	86,8	67,4	67,4		
February	468,0	406,8	238,2	15,8	152,9	61,2	61,0	0,2	
March	620,2	521,3	326,2	18,1	177,0	98,9	98,2	0,7	
April	815,5	330,5	265,1	9,3	56,1	485,0	485,0		
May	578,4	488,2	368,3	16,4	103,4	90,2	90,1	0,2	
June	530,5	497,9	268,9	23,9	205,1	32,7	31,8	0,9	
July	460,5	379,1	176,6	13,8	188,8	81,3	81,3		
August	391,5	362,8	207,6	14,4	140,9	28,7	28,7		
September	543,3	493,8	304,4	18,2	171,2	49,5	49,5		
October	671,0	601,0	397,7	15,8	187,5	70,0	69,5	0,5	
November	501,7	437,7	230,5	17,2	190,1	64,0	63,4	0,6	
December	674,2	550,7	343,6	15,9	191,2	123,5	123,5		
Navoi region	4 508,7	3 418,1	1 589,4	96,3	1 732,4	1 090,6	1 090,4	0,2	
January	187,8	177,9	60,4	4,8	112,7	10,0	10,0		
February	275,9	267,5	116,9	10,5	140,1	8,4	8,4		
March	447,7	277,8	149,4	9,6	118,8	169,8	169,8		
April	233,2	189,8	156,3	4,5	29,0	43,4	43,4		
May	271,5	230,1	132,7	9,5	87,9	41,4	41,4		
June	455,0	345,1	176,9	9,0	159,2	109,9	109,9		
July	297,8	222,8	111,4	5,4	106,0	75,0	75,0		
August	394,8	280,6	128,4	10,3	141,9	114,3	114,3		
September	383,9	334,2	133,5	10,5	190,2	49,7	49,7		
October	410,6	355,0	165,4	9,2	180,3	55,6	55,4	0,2	
November	791,5	413,4	133,4	6,8	273,2	378,1	378,1		
December	358,9	323,8	124,6	6,2	193,1	35,1	35,1		

Period	Total	in national currency				in foreign currency			
		total	of which:			total	of which:		
			legal entities	sole proprietorship	individuals		legal entities	sole proprietorship	individuals
1	2	3	4	5	6	7	8	9	10
Namangan region	5 335,7	4 145,1	2 314,8	150,3	1 679,9	1 190,6	1 183,4	7,2	
January	266,0	241,6	120,0	4,9	116,7	24,3	23,5	0,8	
February	431,2	337,9	213,5	6,2	118,1	93,3	93,2	0,1	
March	477,2	309,4	201,6	13,7	94,2	167,8	167,6	0,2	
April	369,6	240,8	194,7	6,8	39,3	128,8	128,8		
May	394,5	281,5	202,7	14,6	64,3	113,0	111,4	1,6	
June	517,2	404,4	188,3	24,6	191,5	112,8	112,1	0,6	
July	425,4	381,3	165,4	19,6	196,3	44,1	43,4	0,7	
August	486,1	412,3	259,0	12,3	141,1	73,7	73,6	0,1	
September	450,5	368,4	232,2	10,9	125,3	82,1	82,0	0,1	
October	445,9	361,5	187,6	13,8	160,2	84,4	84,0	0,5	
November	428,0	350,5	154,1	11,9	184,5	77,4	75,7	1,8	
December	644,2	455,4	195,9	11,1	248,5	188,7	188,0	0,8	
Samarkand region	6 851,5	5 439,4	2 952,0	187,7	2 299,7	1 412,1	1 410,3	1,8	
January	328,0	252,7	104,8	12,3	135,5	75,3	75,3		
February	551,8	458,3	232,0	18,2	208,0	93,5	93,5		
March	608,1	506,9	324,4	20,4	162,1	101,2	101,0	0,2	
April	446,1	386,8	279,8	9,5	97,5	59,3	59,3		
May	567,4	420,6	267,4	11,1	142,0	146,8	146,8		
June	776,0	565,2	282,7	16,8	265,6	210,8	209,5	1,4	
July	628,9	440,3	233,0	15,8	191,5	188,6	188,6		
August	522,9	440,9	233,2	13,4	194,3	81,9	81,9	0,1	
September	543,5	463,9	233,4	16,7	213,8	79,6	79,6		
October	697,7	609,2	352,8	17,5	238,9	88,5	88,4	0,1	
November	508,3	430,9	223,5	15,4	192,0	77,5	77,4	0,0	
December	672,8	463,7	184,9	20,5	258,3	209,1	209,1		

Period	Total	in national currency				in foreign currency			
		total	of which:			total	of which:		
			legal entities	sole proprietorship	individuals		legal entities	sole proprietorship	individuals
1	2	3	4	5	6	7	8	9	10
Surkhandarya region	5 314,5	4 537,8	2 675,7	142,9	1 719,3	776,7	768,9	7,7	
January	208,7	178,2	88,4	5,9	83,8	30,5	30,5	0,0	
February	363,5	352,0	204,8	11,0	136,3	11,5	10,9	0,6	
March	481,7	445,9	284,6	15,0	146,3	35,8	35,1	0,7	
April	314,1	295,6	218,7	10,6	66,2	18,5	18,5		
May	482,3	414,8	285,3	10,2	119,3	67,5	66,6	0,9	
June	690,5	571,1	328,6	16,8	225,7	119,4	117,7	1,7	
July	457,5	371,5	185,9	11,7	173,9	86,0	85,6	0,4	
August	366,9	273,1	142,4	10,6	120,2	93,7	93,4	0,4	
September	469,3	410,0	252,5	9,9	147,6	59,3	58,8	0,5	
October	539,3	457,1	290,9	12,3	153,9	82,3	81,6	0,7	
November	365,4	327,4	176,1	12,7	138,6	37,9	37,2	0,8	
December	575,4	441,1	217,6	16,0	207,5	134,3	133,2	1,1	
Syrdarya region	4 341,5	2 953,0	1 928,1	79,4	945,5	1 388,5	1 340,3	48,2	
January	234,0	121,6	72,4	1,3	47,9	112,5	112,4	0,1	
February	376,6	256,6	172,6	2,3	81,7	120,0	116,0	4,0	
March	352,4	287,2	180,1	5,3	101,8	65,2	65,2		
April	264,4	180,9	144,3	5,6	31,0	83,4	83,4	0,1	
May	322,7	245,9	186,2	8,1	51,6	76,8	67,5	9,2	
June	503,3	294,1	197,1	12,2	84,8	209,2	209,2		
July	270,0	213,5	126,7	10,0	76,8	56,5	56,5		
August	509,9	310,3	212,2	8,7	89,4	199,7	199,3	0,4	
September	402,3	296,4	210,8	7,3	78,3	106,0	106,0		
October	313,4	288,8	212,0	7,9	68,9	24,6	20,0	4,7	
November	394,6	213,5	70,4	4,8	138,4	181,0	177,9	3,1	
December	397,8	244,2	143,4	5,9	94,9	153,6	127,0	26,6	

Period	Total	in national currency				in foreign currency			
		total	of which:			total	of which:		
			legal entities	sole proprietorship	individuals		legal entities	sole proprietorship	individuals
1	2	3	4	5	6	7	8	9	10
Tashkent region	8 134,7	5 901,3	3 465,6	171,1	2 264,7	2 233,4	2 233,0	0,4	
January	520,7	342,2	222,2	6,3	113,6	178,5	178,5		
February	501,0	434,7	218,0	13,0	203,7	66,4	66,0	0,4	
March	824,1	579,6	352,0	16,7	211,0	244,5	244,5		
April	492,5	241,5	170,7	5,6	65,2	251,0	251,0		
May	634,3	570,6	397,3	10,3	162,9	63,7	63,7		
June	827,2	672,4	332,6	22,2	317,5	154,8	154,8		
July	565,4	462,8	245,7	20,1	197,0	102,5	102,5		
August	560,9	442,5	228,7	11,7	202,1	118,4	118,4		
September	741,6	507,5	269,1	16,4	222,0	234,1	234,1		
October	727,8	616,7	367,1	16,8	232,8	111,1	111,1		
November	697,4	443,2	258,7	14,3	170,2	254,2	254,2		
December	1 041,8	587,8	403,5	17,8	166,5	454,1	454,1		
Fergana region	7 944,5	5 864,9	3 437,1	399,6	2 028,1	2 079,7	2 072,2	7,5	
January	356,6	299,7	155,8	28,9	115,0	56,9	56,9		
February	580,8	459,9	249,7	27,3	182,9	120,9	120,6	0,3	
March	649,3	573,3	342,2	32,1	199,0	76,0	74,9	1,1	
April	495,9	283,2	222,2	14,3	46,7	212,7	212,0	0,7	
May	673,8	411,1	282,2	22,3	106,6	262,7	262,2	0,5	
June	767,1	578,3	271,8	48,5	258,0	188,8	187,4	1,4	
July	688,4	478,0	254,9	36,1	187,0	210,4	209,4	0,9	
August	682,3	487,7	270,6	39,4	177,7	194,6	194,2	0,5	
September	700,1	576,7	364,0	36,9	175,9	123,3	123,1	0,2	
October	881,4	559,2	329,2	28,4	201,6	322,2	322,0	0,3	
November	636,3	510,7	276,5	45,2	189,0	125,6	124,5	1,1	
December	832,5	647,1	418,0	40,2	188,8	185,5	184,9	0,5	

Period	Total	in national currency				in foreign currency			
		total	of which:			total	of which:		
			legal entities	sole proprietorship	individuals		legal entities	sole proprietorship	individuals
1	2	3	4	5	6	7	8	9	10
Khorezm region	5 272,0	3 629,7	2 365,3	192,7	1 071,8	1 642,3	1 642,1	0,2	
January	203,6	166,0	72,1	6,4	87,5	37,5	37,5		
February	334,6	296,1	175,9	14,6	105,6	38,5	38,5		
March	367,6	319,4	216,4	17,1	85,9	48,1	48,1		
April	437,6	310,6	276,3	11,3	22,9	127,1	127,1		
May	526,3	295,5	235,6	13,1	46,7	230,8	230,8		
June	473,9	359,8	213,3	18,4	128,0	114,1	114,1		
July	494,9	374,6	270,5	14,7	89,4	120,2	120,2		
August	362,9	259,1	142,1	19,0	97,9	103,8	103,8		
September	539,8	332,2	214,4	21,3	96,4	207,7	207,6	0,0	
October	749,0	358,1	227,5	23,0	107,6	391,0	390,8	0,1	
November	429,0	307,4	188,9	14,1	104,3	121,6	121,6		
December	352,8	250,9	132,1	19,5	99,4	101,9	101,9		
Tashkent	49 477,8	20 190,1	12 590,3	302,8	7 297,1	29 287,6	29 270,2	17,4	
January	5 054,2	1 514,9	715,7	26,6	772,6	3 539,3	3 538,4	0,9	
February	4 568,3	1 786,8	1 011,5	38,0	737,3	2 781,5	2 779,9	1,7	
March	4 166,8	1 807,3	1 107,0	34,6	665,7	2 359,5	2 359,1	0,5	
April	1 876,4	858,7	621,1	1,4	236,1	1 017,7	1 017,7		
May	2 764,4	1 022,5	605,0	8,6	408,9	1 741,9	1 741,9		
June	3 912,6	1 876,7	945,2	24,8	906,8	2 035,9	2 035,9		
July	3 605,8	1 920,7	1 472,6	13,0	435,1	1 685,1	1 685,1		
August	4 996,3	1 650,0	1 138,7	15,5	495,7	3 346,3	3 344,8	1,5	
September	3 895,4	1 497,4	854,4	37,6	605,4	2 398,0	2 393,1	4,9	
October	4 050,7	1 929,7	1 208,0	40,2	681,6	2 121,1	2 120,1	1,0	
November	3 994,8	2 069,2	1 332,0	33,6	703,5	1 925,7	1 921,9	3,8	
December	6 592,2	2 256,5	1 579,1	28,9	648,4	4 335,7	4 332,4	3,3	

Table 5.3.2b

Loans extended by commercial banks in 2021

(by client category and regions)

billions of UZS

Period	Total	in national currency				in foreign currency			
		total	of which:			total	of which:		
			legal entities	sole proprietorship	individuals		legal entities	sole proprietorship	individuals
1	2	3	4	5	6	7	8	9	10
Republic of Karakalpakstan	4 470,3	3 859,2	2 108,8	122,0	1 628,3	611,1	609,6	1,5	
January	201,2	140,6	75,2	4,6	60,8	60,6	60,6		
February	286,0	255,5	143,5	8,5	103,4	30,6	30,6		
March	395,5	360,1	185,4	14,3	160,4	35,4	35,4		
April	544,3	473,6	270,0	12,9	190,7	70,7	70,6	0,0	
May	461,3	406,4	226,4	14,5	165,5	54,9	54,9		
June	399,0	357,9	191,2	10,9	155,8	41,1	39,6	1,5	
July	361,8	289,1	162,6	9,1	117,3	72,7	72,7		
August	314,8	305,4	155,9	8,5	141,0	9,3	9,3		
September	353,3	343,0	208,8	9,2	125,0	10,3	10,3		
October	316,0	272,4	147,1	9,9	115,4	43,6	43,6		
November	308,6	286,3	137,3	7,3	141,7	22,3	22,3		
December	528,6	369,0	205,3	12,4	151,3	159,6	159,6		
Andijan region	8 628,1	6 167,7	3 399,8	217,9	2 550,0	2 460,3	2 445,9	14,4	
January	325,5	244,4	141,5	11,9	91,0	81,1	81,1		
February	531,2	376,3	188,6	14,6	173,2	154,9	154,9		
March	746,3	600,5	335,6	20,0	244,9	145,8	145,8		
April	938,3	701,2	420,8	22,3	258,2	237,1	237,1		
May	671,4	592,7	329,2	20,9	242,6	78,7	78,2	0,5	
June	884,9	594,1	313,6	21,5	259,0	290,9	289,0	1,9	
July	591,3	438,0	198,7	16,5	222,8	153,3	152,5	0,8	
August	782,7	572,8	296,5	20,4	255,9	209,8	208,4	1,4	
September	722,9	508,4	265,1	18,2	225,1	214,6	211,7	2,8	
October	864,7	491,8	294,5	19,4	177,9	372,8	371,0	1,9	
November	677,3	433,9	230,4	13,4	190,1	243,4	239,8	3,6	
December	891,5	613,6	385,5	18,9	209,3	277,9	276,5	1,4	

Period	Total	in national currency				in foreign currency			
		total	of which:			total	of which:		
			legal entities	sole proprietorship	individuals		legal entities	sole proprietorship	individuals
1	2	3	4	5	6	7	8	9	10
Bukhara region	9 019,0	5 950,8	3 856,2	185,5	1 909,2	3 068,2	3 054,8	13,5	
January	448,2	211,2	118,7	9,0	83,5	237,1	237,1		
February	525,0	361,2	165,2	15,1	180,9	163,8	163,3	0,5	
March	1 248,0	662,5	407,8	21,6	233,1	585,5	585,1	0,4	
April	931,0	718,9	449,3	22,5	247,1	212,1	212,1		
May	739,8	571,2	366,9	16,9	187,4	168,5	168,0	0,5	
June	773,5	462,7	291,1	14,3	157,3	310,8	309,7	1,1	
July	559,7	380,3	236,5	17,3	126,5	179,4	177,8	1,7	
August	574,6	439,3	284,3	16,5	138,5	135,3	133,8	1,5	
September	803,1	527,2	393,9	10,8	122,5	275,9	274,1	1,8	
October	806,4	510,2	371,3	12,6	126,3	296,2	294,6	1,6	
November	608,9	414,6	245,4	15,0	154,3	194,3	192,2	2,1	
December	1 000,8	691,5	525,9	13,8	151,8	309,3	307,0	2,4	
Djizak region	5 209,6	3 893,0	2 507,6	100,8	1 284,6	1 316,6	1 315,6	0,9	
January	248,6	240,6	189,8	5,7	45,1	8,0	8,0		
February	345,6	256,1	162,7	8,7	84,7	89,5	89,5		
March	510,4	456,1	333,0	9,7	113,4	54,3	54,3		
April	600,6	485,8	309,5	15,3	161,1	114,7	114,7		
May	615,2	434,1	284,7	9,8	139,5	181,1	180,5	0,6	
June	411,4	359,8	204,7	11,0	144,2	51,6	51,6		
July	380,0	312,8	195,1	7,2	110,5	67,2	67,2		
August	380,8	256,1	163,2	5,8	87,1	124,7	124,7		
September	395,8	194,5	101,6	6,3	86,6	201,3	201,3		
October	403,8	244,1	159,2	6,3	78,6	159,7	159,7		
November	476,0	271,0	161,6	7,4	102,0	205,1	205,1		
December	441,3	382,0	242,6	7,7	131,6	59,4	59,1	0,3	

Period	Total	in national currency				in foreign currency			
		total	of which:			total	of which:		
			legal entities	sole proprietorship	individuals		legal entities	sole proprietorship	individuals
1	2	3	4	5	6	7	8	9	10
Kashkadarya region	7 808,9	6 325,4	3 765,1	238,2	2 322,0	1 483,5	1 453,4	30,1	
January	422,8	375,9	282,6	6,6	86,7	46,9	46,9		
February	570,7	448,7	261,4	23,5	163,8	122,0	121,6	0,4	
March	741,7	657,8	403,7	28,5	225,6	83,9	83,3	0,6	
April	843,6	779,1	488,5	25,7	264,9	64,5	63,2	1,3	
May	674,8	608,2	350,7	19,0	238,4	66,6	62,0	4,6	
June	726,4	540,4	296,8	18,0	225,7	185,9	182,6	3,3	
July	483,5	445,5	236,4	19,7	189,4	37,9	35,7	2,2	
August	509,5	454,9	210,6	19,4	224,8	54,6	51,8	2,8	
September	589,9	520,2	331,3	19,2	169,6	69,8	65,7	4,1	
October	647,7	540,6	362,6	16,4	161,5	107,1	102,5	4,6	
November	471,3	431,6	230,3	18,4	182,9	39,7	35,2	4,5	
December	1 127,1	522,5	310,0	23,8	188,6	604,6	603,0	1,6	
Navoi region	5 467,6	4 219,6	1 800,2	127,2	2 292,1	1 248,1	1 242,2	5,8	
January	249,9	207,6	129,0	4,2	74,4	42,3	42,3		
February	492,8	258,8	97,0	10,3	151,5	233,9	233,6	0,3	
March	462,8	413,8	159,0	10,7	244,2	49,0	48,9	0,0	
April	807,7	491,4	211,1	14,1	266,2	316,3	315,1	1,2	
May	504,6	446,9	201,9	11,6	233,4	57,7	57,7		
June	556,7	421,8	168,3	12,8	240,8	134,8	134,6	0,2	
July	346,5	307,7	111,6	12,1	184,0	38,8	38,3	0,5	
August	323,5	299,4	123,2	11,1	165,1	24,1	23,4	0,6	
September	404,1	292,4	106,4	10,3	175,7	111,6	110,9	0,7	
October	385,3	297,1	148,1	10,4	138,7	88,2	87,6	0,6	
November	384,4	355,1	152,3	11,9	190,9	29,3	28,3	1,0	
December	549,3	427,3	192,2	7,8	227,3	122,0	121,5	0,5	

Period	Total	in national currency				in foreign currency			
		total	of which:			total	of which:		
			legal entities	sole proprietorship	individuals		legal entities	sole proprietorship	individuals
1	2	3	4	5	6	7	8	9	10
Namangan region	6 627,2	5 164,4	3 076,5	126,5	1 961,4	1 462,8	1 459,2	3,6	
January	458,4	270,6	184,1	4,4	82,1	187,8	187,8		
February	449,0	381,3	253,7	11,4	116,2	67,7	67,7		
March	654,0	603,2	374,7	10,0	218,4	50,8	50,6	0,3	
April	800,0	655,3	360,9	13,9	280,5	144,6	144,4	0,3	
May	685,2	470,7	266,1	12,8	191,8	214,5	214,1	0,4	
June	627,4	437,5	242,4	12,6	182,5	189,8	189,4	0,4	
July	422,4	331,9	184,7	11,2	136,0	90,5	90,2	0,3	
August	427,2	330,7	154,8	11,3	164,6	96,5	96,3	0,2	
September	494,1	387,0	233,8	9,7	143,5	107,1	106,6	0,5	
October	466,3	335,9	229,6	9,6	96,8	130,4	129,5	0,9	
November	474,8	429,7	270,0	10,7	149,0	45,1	45,1	0,1	
December	668,4	530,6	321,8	8,8	200,0	137,8	137,6	0,3	
Samarkand region	8 346,0	6 243,1	3 420,0	218,5	2 604,6	2 102,9	2 068,7	34,1	
January	325,3	230,2	121,2	8,1	100,9	95,2	94,3	0,8	
February	549,9	382,9	200,5	18,7	163,7	166,9	163,9	3,0	
March	609,8	484,3	258,3	23,5	202,5	125,6	122,9	2,6	
April	963,7	773,2	487,1	23,2	262,9	190,4	188,6	1,8	
May	897,0	688,8	413,1	20,1	255,6	208,2	203,6	4,5	
June	1 015,8	558,9	295,4	25,1	238,4	457,0	454,2	2,8	
July	553,7	434,4	193,2	11,5	229,6	119,4	115,5	3,9	
August	644,7	477,4	230,8	21,9	224,6	167,4	163,5	3,9	
September	653,6	491,1	233,4	17,4	240,2	162,5	159,7	2,9	
October	569,8	481,5	263,0	17,0	201,5	88,3	86,1	2,2	
November	615,9	476,2	244,2	15,0	217,0	139,7	136,5	3,2	
December	946,8	764,3	479,8	16,9	267,7	182,4	179,9	2,6	

Period	Total	in national currency				in foreign currency			
		total	of which:			total	of which:		
			legal entities	sole proprietorship	individuals		legal entities	sole proprietorship	individuals
1	2	3	4	5	6	7	8	9	10
Surkhandarya region	6 743,5	5 826,1	3 353,0	143,4	2 329,7	917,4	913,1	4,3	
January	435,2	229,7	133,4	5,4	90,9	205,5	205,1	0,4	
February	384,0	331,2	188,4	9,1	133,7	52,8	52,6	0,2	
March	750,6	615,4	353,1	14,8	247,4	135,2	135,0	0,2	
April	837,9	770,3	432,2	13,3	324,8	67,6	67,6		
May	649,6	619,2	353,7	13,0	252,5	30,4	30,2	0,2	
June	566,5	447,0	244,7	9,8	192,5	119,5	119,1	0,4	
July	465,0	390,0	228,6	8,9	152,6	75,0	74,9	0,1	
August	450,8	388,8	217,4	10,1	161,3	62,0	61,5	0,5	
September	628,9	569,5	377,8	13,0	178,6	59,4	59,3	0,1	
October	426,1	388,4	246,5	9,9	132,1	37,7	36,8	0,9	
November	445,8	411,5	226,0	11,1	174,4	34,4	33,4	0,9	
December	703,1	665,1	351,2	25,0	288,9	37,9	37,7	0,3	
Syrdarya region	4 944,3	3 353,4	2 318,0	62,9	972,5	1 591,0	1 588,0	3,0	
January	287,9	250,2	209,2	3,7	37,3	37,7	35,2	2,5	
February	245,1	236,9	168,1	4,0	64,8	8,2	7,8	0,4	
March	414,2	253,3	161,2	4,7	87,4	160,9	160,9		
April	503,0	391,0	268,5	6,4	116,1	111,9	111,8	0,1	
May	650,8	477,5	362,5	4,8	110,2	173,4	173,4		
June	599,9	269,2	173,7	4,4	91,1	330,7	330,7		
July	379,7	263,5	162,0	7,3	94,2	116,2	116,2		
August	397,9	212,4	130,5	6,3	75,5	185,5	185,5		
September	325,1	250,7	168,0	6,0	76,7	74,4	74,4		
October	350,3	237,1	172,4	3,7	61,0	113,2	113,2		
November	346,1	235,8	158,8	4,9	72,1	110,3	110,3		
December	444,4	275,8	183,1	6,6	86,1	168,6	168,6		

Period	Total	in national currency				in foreign currency			
		total	of which:			total	of which:		
			legal entities	sole proprietorship	individuals		legal entities	sole proprietorship	individuals
1	2	3	4	5	6	7	8	9	10
Tashkent region	11 170,2	7 652,4	4 686,5	193,4	2 772,5	3 517,8	3 509,9	7,9	
January	396,4	224,5	140,7	5,7	78,1	171,8	171,8		
February	679,3	503,9	354,2	12,9	136,8	175,3	175,1	0,2	
March	835,9	647,8	411,9	20,6	215,2	188,1	187,7	0,4	
April	980,1	808,7	526,9	23,5	258,3	171,4	169,8	1,6	
May	1 141,3	795,5	478,3	22,0	295,3	345,8	345,8		
June	778,3	617,2	290,9	17,8	308,5	161,1	160,4	0,7	
July	1 149,3	653,3	380,6	16,6	256,1	496,0	495,9	0,1	
August	1 089,8	607,4	305,9	18,0	283,6	482,3	481,5	0,9	
September	819,1	641,8	397,9	13,0	231,0	177,2	176,7	0,5	
October	783,2	692,8	460,0	18,8	213,9	90,5	89,5	0,9	
November	769,7	648,5	405,4	12,4	230,7	121,2	119,8	1,4	
December	1 747,9	810,8	533,7	12,1	265,0	937,1	935,9	1,2	
Fergana region	9 588,8	7 807,8	4 379,5	485,6	2 942,7	1 781,0	1 764,2	16,8	
January	379,1	321,0	194,1	13,1	113,8	58,2	56,4	1,7	
February	617,7	505,8	298,6	37,3	169,9	111,9	111,8	0,2	
March	871,9	706,2	404,4	49,3	252,4	165,8	163,8	2,0	
April	1 017,4	860,4	489,5	54,6	316,3	157,0	155,4	1,6	
May	846,6	680,9	351,9	54,7	274,3	165,7	164,4	1,3	
June	837,9	646,7	316,2	48,3	282,3	191,2	190,4	0,7	
July	757,1	624,7	334,7	57,7	232,3	132,4	131,8	0,6	
August	849,9	607,6	298,9	33,3	275,3	242,3	241,0	1,4	
September	862,2	728,3	440,6	35,7	252,0	134,0	133,3	0,7	
October	781,2	657,8	368,3	47,3	242,1	123,4	122,5	0,9	
November	750,2	647,3	378,1	27,2	242,0	102,9	98,4	4,5	
December	1 017,4	821,1	504,0	27,1	290,1	196,3	195,1	1,2	

Period	Total	in national currency				in foreign currency			
		total	of which:			total	of which:		
			legal entities	sole proprietorship	individuals		legal entities	sole proprietorship	individuals
1	2	3	4	5	6	7	8	9	10
Khorezm region	5 511,8	4 350,6	2 534,8	195,4	1 620,4	1 161,2	1 161,2		
January	224,9	163,1	105,9	8,8	48,4	61,8	61,8		
February	487,2	319,0	161,4	20,0	137,7	168,2	168,2		
March	616,4	482,2	275,1	21,5	185,6	134,2	134,2		
April	725,7	592,9	388,0	20,3	184,6	132,8	132,8		
May	508,2	425,4	251,2	17,3	156,8	82,9	82,9		
June	455,9	353,4	203,8	15,0	134,6	102,4	102,4		
July	380,7	295,1	153,0	14,0	128,1	85,6	85,6		
August	327,7	285,9	131,7	17,8	136,4	41,8	41,8		
September	420,5	353,9	222,2	19,4	112,3	66,6	66,6		
October	441,7	365,1	239,5	16,4	109,2	76,7	76,7		
November	355,3	295,4	148,7	13,4	133,3	59,9	59,9		
December	567,6	419,2	254,3	11,5	153,3	148,4	148,4		
Tashkent	72 705,5	31 445,1	17 431,5	682,6	13 331,0	41 260,4	41 143,1	117,4	
January	4 237,9	1 312,1	771,8	25,7	514,6	2 925,8	2 920,1	5,7	
February	3 969,4	1 901,3	1 253,6	48,3	599,4	2 068,1	2 056,2	11,9	
March	5 245,8	1 946,6	1 082,8	54,5	809,3	3 299,2	3 291,7	7,6	
April	6 188,8	2 604,9	1 660,6	49,7	894,6	3 583,8	3 577,0	6,8	
May	5 788,7	2 277,7	1 331,4	46,6	899,6	3 511,1	3 503,3	7,8	
June	5 963,1	2 710,4	1 571,7	53,0	1 085,7	3 252,7	3 243,0	9,8	
July	5 961,9	2 359,7	1 204,4	43,4	1 111,9	3 602,1	3 594,3	7,8	
August	7 380,8	3 099,8	1 672,2	57,2	1 370,3	4 281,0	4 267,5	13,5	
September	5 569,0	2 565,7	1 251,1	70,1	1 244,5	3 003,3	2 993,8	9,5	
October	6 560,8	3 136,4	1 609,9	116,2	1 410,2	3 424,5	3 411,1	13,4	
November	7 331,1	3 380,2	1 709,7	64,7	1 605,8	3 950,9	3 939,5	11,4	
December	8 508,1	4 150,3	2 312,2	53,1	1 785,0	4 357,8	4 345,6	12,2	

Table 5.3.3

Loans extended by commercial banks

(by sectors)

billions of UZS

Date	Total	of which:						
		Industry	Agriculture	Construction	Trade and catering	Transport and communication	Individuals	Others
1	2	3	4	5	6	7	8	9
2020	127 207,5	41 603,0	18 772,2	4 939,5	18 262,1	4 366,4	28 466,6	10 797,8
January	8 733,9	2 930,2	745,6	296,3	1 306,4	729,7	2 048,1	677,6
February	9 952,9	3 514,0	1 325,1	304,0	1 312,5	305,3	2 585,3	606,7
March	11 039,8	3 610,5	1 942,1	382,9	1 490,4	215,5	2 422,6	975,9
April	7 734,4	3 429,0	1 831,5	227,6	758,1	98,8	846,0	543,3
May	9 162,1	3 081,8	2 074,1	333,4	1 087,6	366,8	1 545,0	673,4
June	11 956,6	3 236,2	1 916,8	460,3	1 795,9	329,8	3 389,4	828,2
July	9 510,2	3 374,5	1 166,7	490,0	1 259,9	294,6	2 260,8	663,7
August	11 193,6	4 571,5	1 470,0	342,0	1 273,1	278,7	2 228,0	1 030,4
September	10 705,5	2 458,6	1 694,6	443,4	2 484,4	312,2	2 542,5	769,7
October	11 625,2	3 263,8	2 036,9	435,2	1 702,9	510,2	2 778,1	898,0
November	10 595,5	3 394,1	1 112,1	587,7	1 485,9	252,0	2 954,9	808,8
December	14 997,9	4 738,8	1 456,8	636,6	2 305,1	672,7	2 865,7	2 322,2
2021	166 240,9	51 335,6	21 133,2	6 745,4	26 849,6	6 309,6	40 520,9	13 346,6
January	8 641,4	2 947,4	1 351,6	372,4	1 263,4	529,0	1 507,7	670,0
February	10 132,7	3 170,6	1 381,1	415,5	1 658,7	187,0	2 379,7	940,2
March	14 103,4	4 507,7	2 413,8	597,1	1 813,7	303,2	3 439,9	1 028,0
April	16 681,9	4 138,5	3 137,6	542,1	2 115,1	1 482,5	4 026,2	1 239,9
May	14 834,6	4 333,5	2 645,6	575,6	2 453,9	327,4	3 642,9	855,7
June	14 596,7	4 757,9	1 686,0	500,2	2 078,7	508,0	3 698,2	1 367,7
July	12 792,5	4 454,3	1 219,4	607,9	1 993,6	251,3	3 291,3	974,7
August	14 454,7	5 228,5	1 254,0	580,4	2 281,3	348,6	3 704,2	1 057,7
September	13 041,7	3 630,3	1 554,4	444,8	2 143,1	430,2	3 383,4	1 455,4
October	13 803,3	4 113,4	1 682,2	670,2	2 584,6	304,6	3 265,1	1 183,1
November	14 015,5	4 041,7	1 084,7	629,3	2 755,9	657,8	3 786,2	1 059,9
December	19 142,4	6 011,7	1 722,7	809,9	3 707,7	980,0	4 396,1	1 514,2

Table 5.3.4

Loans extended by commercial banks
(by purposes)

billions of UZS

Date	Total	of which:				
		For purchasing of fixed assets	For replenishing of working capital	To legal entities for new construction and renovation	To individuals for construction and acquisition of new housing	Other purposes
1	2	3	4	5	6	7
2020	127 207,5	39 009,8	43 797,0	10 462,2	9 163,5	24 775,0
January	8 733,9	3 098,2	2 454,2	842,0	959,7	1 379,8
February	9 952,9	2 685,5	3 291,6	919,0	730,9	2 326,0
March	11 039,8	2 689,3	4 156,7	840,4	799,6	2 553,8
April	7 734,4	2 385,1	3 778,4	576,1	352,6	642,2
May	9 162,1	3 027,8	3 601,2	642,4	696,5	1 194,3
June	11 956,6	3 718,2	3 878,7	741,4	1 358,8	2 259,6
July	9 510,2	3 344,5	2 269,9	800,6	513,1	2 582,1
August	11 193,6	3 784,3	3 315,9	1 371,9	523,6	2 197,9
September	10 705,5	3 455,8	3 346,4	789,6	551,3	2 562,5
October	11 625,2	3 207,8	4 524,7	884,2	644,4	2 364,1
November	10 595,5	2 752,0	3 589,0	927,3	928,3	2 398,8
December	14 997,9	4 861,4	5 590,4	1 127,3	1 104,9	2 314,0
2021	166 240,9	43 447,8	63 319,8	12 637,9	9 787,6	37 047,7
January	8 641,4	2 637,4	3 510,8	694,4	483,5	1 315,2
February	10 132,7	2 510,2	3 930,1	690,0	461,6	2 540,9
March	14 103,4	3 910,5	4 978,5	777,6	633,9	3 802,9
April	16 681,9	4 366,3	6 724,2	1 058,3	633,4	3 899,7
May	14 834,6	2 912,0	5 928,6	1 162,2	546,7	4 285,2
June	14 596,7	4 207,0	5 181,2	1 042,3	754,6	3 411,7
July	12 792,5	3 534,7	4 576,7	1 137,4	756,0	2 787,6
August	14 454,7	3 927,9	5 049,4	1 232,3	957,3	3 287,8
September	13 041,7	3 019,9	5 256,6	1 003,0	913,2	2 848,9
October	13 803,3	3 201,6	5 995,7	1 029,9	818,6	2 757,6
November	14 015,5	4 089,5	4 653,9	1 109,6	1 069,5	3 093,0
December	19 142,4	5 130,8	7 534,2	1 700,9	1 759,3	3 017,2

Table 5.3.5

Outstanding loans of commercial banks
(by client category)

billions of UZS

Date	Total	in national currency				in foreign currency			
		total	of which:			total	of which:		
			legal entities	sole proprietorship	individuals		legal entities	sole proprietorship	individuals
1	2	3	4	5	6	7	8	9	10
01.01.2020	210 029,0	110 344,9	67 847,6	2 563,6	39 933,6	99 684,1	99 566,6	117,5	
01.02.2020	211 474,6	110 390,7	67 104,4	2 503,0	40 783,3	101 083,9	100 971,3	112,7	
01.03.2020	214 269,2	111 761,0	67 091,6	2 511,2	42 158,3	102 508,2	102 393,8	114,4	
01.04.2020	220 392,4	114 631,2	68 543,0	2 599,6	43 488,6	105 761,2	105 647,8	113,4	
01.05.2020	230 659,4	117 332,2	70 837,9	2 673,5	43 820,9	113 327,2	113 208,7	118,4	
01.06.2020	236 339,6	120 418,2	72 866,4	2 790,2	44 761,6	115 921,3	115 791,6	129,7	
01.07.2020	243 263,8	122 612,5	72 210,0	3 012,0	47 390,4	120 651,3	120 517,9	133,4	
01.08.2020	248 112,3	125 470,7	73 490,8	3 155,2	48 824,7	122 641,7	122 509,2	132,5	
01.09.2020	254 039,8	128 443,7	75 158,0	3 267,9	50 017,8	125 596,1	125 463,5	132,6	
01.10.2020	259 057,6	131 742,4	76 897,3	3 379,6	51 465,5	127 315,2	127 180,5	134,7	
01.11.2020	265 264,2	135 141,5	78 957,1	3 415,2	52 769,1	130 122,7	129 987,1	135,7	
01.12.2020	269 037,0	137 480,5	79 966,9	3 433,2	54 080,3	131 556,5	131 415,1	141,4	
01.01.2021	275 280,6	138 629,0	80 323,6	3 417,6	54 887,7	136 651,7	136 487,4	164,3	
01.02.2021	276 100,8	137 754,0	79 709,1	3 337,6	54 707,3	138 346,8	138 180,5	166,3	
01.03.2021	278 568,7	138 992,8	80 289,8	3 364,7	55 338,3	139 576,0	139 400,0	176,0	
01.04.2021	281 857,6	141 619,1	81 445,1	3 416,1	56 757,9	140 238,5	140 057,2	181,3	
01.05.2021	290 402,4	146 069,4	83 840,8	3 487,0	58 741,6	144 333,0	144 145,5	187,4	
01.06.2021	296 127,7	149 202,7	85 382,8	3 526,4	60 293,5	146 924,9	146 724,2	200,7	
01.07.2021	298 745,0	149 848,2	84 484,7	3 547,7	61 815,7	148 896,8	148 682,4	214,3	
01.08.2021	301 188,0	151 508,0	84 957,7	3 556,2	62 994,1	149 679,9	149 456,1	223,8	
01.09.2021	305 704,4	153 854,6	85 790,4	3 557,1	64 507,1	151 849,9	151 611,2	238,7	
01.10.2021	310 005,2	156 745,7	87 395,7	3 555,4	65 794,5	153 259,5	153 006,6	253,0	
01.11.2021	314 584,5	159 503,9	89 036,6	3 613,6	66 853,7	155 080,6	154 813,4	267,2	
01.12.2021	319 109,5	161 907,1	90 178,7	3 603,7	68 124,7	157 202,5	156 914,5	287,9	
01.01.2022	324 681,5	163 623,5	90 571,3	3 556,0	69 496,2	161 057,9	160 760,6	297,3	

Table 5.3.6a

Outstanding loans of commercial banks in 2020

(by client category and region)

billions of UZS

Date	Total	in national currency				in foreign currency			
		total	of which:			total	of which:		
			legal entities	sole proprietorship	individuals		legal entities	sole proprietorship	individuals
1	2	3	4	5	6	7	8	9	10
Republic of Karakalpakstan									
01.01.2020	6 136,0	5 095,0	2 334,1	118,0	2 642,8	1 041,0	1 038,9	2,1	
01.02.2020	6 144,5	5 100,6	2 289,1	111,5	2 699,9	1 043,9	1 042,0	1,9	
01.03.2020	6 250,7	5 198,4	2 307,0	113,8	2 777,5	1 052,4	1 050,0	2,4	
01.04.2020	6 496,3	5 417,7	2 447,5	117,2	2 852,9	1 078,6	1 076,2	2,5	
01.05.2020	6 675,6	5 530,3	2 532,0	125,6	2 872,6	1 145,3	1 143,2	2,1	
01.06.2020	6 833,8	5 663,5	2 627,8	130,8	2 904,9	1 170,3	1 168,0	2,3	
01.07.2020	6 992,4	5 779,5	2 640,3	146,5	2 992,7	1 212,9	1 210,1	2,8	
01.08.2020	7 125,8	5 852,9	2 655,7	153,0	3 044,2	1 272,9	1 270,0	2,9	
01.09.2020	7 368,2	5 992,5	2 729,6	159,0	3 103,9	1 375,6	1 372,7	3,0	
01.10.2020	7 612,8	6 191,0	2 848,1	164,7	3 178,2	1 421,7	1 418,1	3,6	
01.11.2020	7 834,0	6 377,1	2 948,2	164,9	3 264,1	1 456,8	1 452,9	3,9	
01.12.2020	7 933,0	6 444,3	2 947,2	167,9	3 329,2	1 488,8	1 483,5	5,2	
01.01.2021	8 006,7	6 458,7	2 932,1	169,6	3 357,0	1 548,0	1 542,6	5,3	
Andijan region									
01.01.2020	8 440,4	5 923,2	2 922,2	263,5	2 737,4	2 517,2	2 509,2	8,0	
01.02.2020	8 498,1	5 943,8	2 929,7	257,5	2 756,5	2 554,3	2 546,7	7,6	
01.03.2020	8 567,1	6 023,6	2 958,7	258,8	2 806,1	2 543,5	2 536,2	7,3	
01.04.2020	8 857,5	6 208,3	3 098,3	270,7	2 839,4	2 649,2	2 642,1	7,0	
01.05.2020	9 590,0	6 458,5	3 338,2	283,7	2 836,7	3 131,5	3 124,2	7,3	
01.06.2020	10 107,2	6 738,3	3 582,3	307,1	2 848,9	3 368,8	3 361,6	7,2	
01.07.2020	10 523,8	7 040,9	3 697,7	344,0	2 999,1	3 482,9	3 476,4	6,5	
01.08.2020	10 948,7	7 318,3	3 879,8	373,2	3 065,3	3 630,3	3 624,1	6,3	
01.09.2020	11 116,9	7 401,3	3 928,1	395,5	3 077,7	3 715,6	3 709,5	6,1	
01.10.2020	11 480,8	7 700,5	4 108,2	411,2	3 181,2	3 780,3	3 774,4	5,9	
01.11.2020	11 833,2	7 950,4	4 276,4	414,2	3 259,9	3 882,7	3 877,0	5,7	
01.12.2020	12 032,2	8 129,7	4 360,3	410,0	3 359,4	3 902,5	3 897,2	5,3	
01.01.2021	12 116,2	8 148,5	4 353,8	404,3	3 390,4	3 967,7	3 962,8	4,9	

Date	Total	in national currency				in foreign currency			
		total	of which:			total	of which:		
			legal entities	sole proprietorship	individuals		legal entities	sole proprietorship	individuals
1	2	3	4	5	6	7	8	9	10
Bukhara region									
01.01.2020	8 873,6	5 103,1	2 890,8	174,0	2 038,2	3 770,5	3 759,6	10,9	
01.02.2020	8 954,1	5 125,0	2 898,4	167,3	2 059,4	3 829,1	3 818,9	10,2	
01.03.2020	9 009,1	5 147,5	2 872,2	166,2	2 109,1	3 861,6	3 851,2	10,5	
01.04.2020	9 162,9	5 257,9	2 941,3	167,6	2 149,0	3 905,0	3 895,0	9,9	
01.05.2020	9 958,9	5 497,6	3 176,1	169,7	2 151,7	4 461,4	4 451,1	10,3	
01.06.2020	10 221,6	5 755,6	3 408,1	176,4	2 171,1	4 466,0	4 455,8	10,2	
01.07.2020	10 603,0	5 917,0	3 445,6	185,5	2 285,8	4 686,0	4 675,4	10,5	
01.08.2020	10 758,1	5 945,2	3 400,0	191,6	2 353,6	4 812,8	4 802,7	10,1	
01.09.2020	11 015,9	6 082,7	3 487,4	196,0	2 399,2	4 933,2	4 923,3	9,9	
01.10.2020	11 285,3	6 233,9	3 568,9	203,4	2 461,6	5 051,4	5 041,4	9,9	
01.11.2020	11 515,4	6 403,5	3 672,9	205,3	2 525,3	5 111,9	5 102,6	9,4	
01.12.2020	11 658,7	6 539,8	3 728,0	204,6	2 607,2	5 118,8	5 108,8	10,0	
01.01.2021	11 958,1	6 528,3	3 690,0	199,6	2 638,7	5 429,8	5 420,7	9,1	
Djizak region									
01.01.2020	6 629,3	4 950,6	2 827,7	116,4	2 006,5	1 678,7	1 678,7		
01.02.2020	6 727,2	5 016,5	2 889,7	115,8	2 011,0	1 710,6	1 710,6		
01.03.2020	6 860,2	5 179,4	2 984,9	113,9	2 080,6	1 680,7	1 680,7		
01.04.2020	7 262,2	5 425,0	3 156,2	118,0	2 150,8	1 837,2	1 837,2		
01.05.2020	7 641,6	5 629,7	3 317,4	125,6	2 186,7	2 011,9	2 011,9		
01.06.2020	8 047,2	5 848,2	3 477,0	130,9	2 240,3	2 199,0	2 199,0		
01.07.2020	8 317,6	5 960,1	3 448,0	139,6	2 372,5	2 357,5	2 357,5		
01.08.2020	8 573,2	6 082,5	3 507,3	145,4	2 429,8	2 490,6	2 490,6		
01.09.2020	8 832,5	6 247,3	3 621,4	150,0	2 475,9	2 585,2	2 585,2		
01.10.2020	9 052,5	6 397,2	3 729,7	153,5	2 514,1	2 655,3	2 655,3		
01.11.2020	9 369,4	6 581,4	3 889,1	155,7	2 536,6	2 788,0	2 788,0		
01.12.2020	9 605,8	6 733,8	3 971,0	154,3	2 608,4	2 872,0	2 872,0		
01.01.2021	9 855,7	6 794,8	4 010,4	153,7	2 630,7	3 061,0	3 061,0		

Date	Total	in national currency				in foreign currency			
		total	of which:			total	of which:		
			legal entities	sole proprietorship	individuals		legal entities	sole proprietorship	individuals
1	2	3	4	5	6	7	8	9	10
Kashkadarya region									
01.01.2020	7 761,6	5 932,1	2 385,1	168,2	3 378,7	1 829,6	1 822,0	7,6	
01.02.2020	7 849,3	5 963,2	2 424,3	161,8	3 377,1	1 886,2	1 879,3	6,9	
01.03.2020	8 012,3	6 101,3	2 498,1	163,9	3 439,3	1 911,0	1 904,5	6,5	
01.04.2020	8 378,3	6 405,8	2 700,7	170,4	3 534,8	1 972,4	1 965,7	6,8	
01.05.2020	9 104,3	6 553,0	2 824,1	174,0	3 555,0	2 551,3	2 544,3	7,0	
01.06.2020	9 438,8	6 796,6	3 002,8	184,2	3 609,7	2 642,2	2 635,2	7,0	
01.07.2020	9 531,7	6 846,5	2 889,1	201,0	3 756,4	2 685,2	2 677,5	7,7	
01.08.2020	9 679,1	6 925,4	2 834,1	208,2	3 883,2	2 753,6	2 746,1	7,6	
01.09.2020	9 878,2	7 115,3	2 948,6	214,7	3 952,0	2 762,9	2 755,6	7,4	
01.10.2020	10 212,5	7 432,5	3 167,8	222,5	4 042,2	2 780,0	2 773,0	7,0	
01.11.2020	10 642,5	7 794,6	3 444,6	223,3	4 126,7	2 847,9	2 841,1	6,9	
01.12.2020	10 846,9	7 962,5	3 535,7	225,8	4 201,0	2 884,4	2 877,8	6,7	
01.01.2021	11 038,1	8 039,9	3 571,9	224,2	4 243,7	2 998,2	2 992,1	6,1	
Navoi region									
01.01.2020	6 243,9	4 253,6	1 838,4	167,1	2 248,2	1 990,3	1 979,1	11,2	
01.02.2020	6 281,4	4 286,0	1 836,7	159,2	2 290,1	1 995,4	1 984,4	11,0	
01.03.2020	6 309,1	4 349,4	1 835,6	158,4	2 355,5	1 959,7	1 949,0	10,7	
01.04.2020	6 582,7	4 450,4	1 886,6	158,2	2 405,6	2 132,4	2 121,8	10,5	
01.05.2020	6 857,6	4 570,5	2 012,3	158,8	2 399,3	2 287,2	2 276,1	11,1	
01.06.2020	7 030,3	4 702,6	2 086,4	164,2	2 452,0	2 327,8	2 316,7	11,1	
01.07.2020	7 308,6	4 858,1	2 128,2	168,4	2 561,6	2 450,5	2 439,7	10,9	
01.08.2020	7 488,2	4 940,5	2 152,0	168,8	2 619,7	2 547,7	2 537,0	10,7	
01.09.2020	7 743,3	5 076,5	2 214,6	171,8	2 690,0	2 666,8	2 656,5	10,3	
01.10.2020	7 971,9	5 259,7	2 282,8	173,9	2 803,0	2 712,2	2 702,2	10,0	
01.11.2020	8 179,9	5 409,7	2 359,4	171,2	2 879,2	2 770,2	2 760,2	10,0	
01.12.2020	8 745,3	5 617,5	2 423,8	165,1	3 028,7	3 127,8	3 118,3	9,5	
01.01.2021	8 792,4	5 631,9	2 408,7	158,9	3 064,3	3 160,5	3 151,3	9,2	

Date	Total	in national currency				in foreign currency			
		total	of which:			total	of which:		
			legal entities	sole proprietorship	individuals		legal entities	sole proprietorship	individuals
1	2	3	4	5	6	7	8	9	10
Namangan region									
01.01.2020	7 071,0	5 346,9	2 553,3	100,7	2 692,9	1 724,1	1 719,7	4,5	
01.02.2020	7 148,3	5 421,4	2 589,5	98,0	2 733,9	1 726,9	1 722,1	4,8	
01.03.2020	7 302,8	5 517,8	2 645,1	96,8	2 775,9	1 784,9	1 780,4	4,5	
01.04.2020	7 531,2	5 588,4	2 676,4	105,0	2 807,0	1 942,7	1 938,3	4,4	
01.05.2020	7 914,7	5 781,6	2 843,4	109,3	2 829,0	2 133,1	2 128,5	4,6	
01.06.2020	8 178,3	5 975,1	2 986,1	121,0	2 867,9	2 203,3	2 197,1	6,2	
01.07.2020	8 355,8	6 033,5	2 866,1	141,6	3 025,9	2 322,3	2 315,4	6,9	
01.08.2020	8 589,9	6 219,8	2 878,0	157,1	3 184,6	2 370,1	2 363,0	7,1	
01.09.2020	8 884,2	6 457,6	3 010,8	163,7	3 283,1	2 426,6	2 419,5	7,2	
01.10.2020	9 132,4	6 638,6	3 108,6	169,1	3 360,8	2 493,8	2 487,0	6,8	
01.11.2020	9 355,7	6 829,0	3 214,1	173,7	3 441,3	2 526,7	2 519,7	6,9	
01.12.2020	9 533,6	6 975,6	3 261,3	177,1	3 537,2	2 558,0	2 550,6	7,4	
01.01.2021	9 884,2	7 164,5	3 310,5	177,2	3 676,8	2 719,7	2 712,0	7,7	
Samarkand region									
01.01.2020	12 027,0	6 645,9	3 150,9	191,6	3 303,4	5 381,1	5 372,0	9,2	
01.02.2020	11 437,3	6 696,9	3 161,9	185,8	3 349,2	4 740,4	4 731,9	8,5	
01.03.2020	11 443,2	6 859,5	3 207,6	185,2	3 466,6	4 583,7	4 576,7	7,0	
01.04.2020	11 704,1	7 116,8	3 375,7	191,9	3 549,2	4 587,3	4 580,6	6,7	
01.05.2020	12 288,5	7 407,6	3 594,1	197,6	3 615,9	4 880,8	4 873,9	7,0	
01.06.2020	12 705,5	7 703,8	3 773,1	204,4	3 726,2	5 001,7	4 994,9	6,9	
01.07.2020	13 225,3	7 977,9	3 823,0	214,6	3 940,3	5 247,4	5 239,3	8,1	
01.08.2020	13 524,7	8 051,0	3 749,7	224,8	4 076,6	5 473,6	5 465,6	8,1	
01.09.2020	14 013,2	8 431,5	3 998,2	228,9	4 204,3	5 581,7	5 573,9	7,9	
01.10.2020	14 221,6	8 631,6	4 059,5	234,2	4 337,8	5 590,0	5 582,5	7,5	
01.11.2020	14 595,1	8 969,0	4 266,2	234,2	4 468,6	5 626,0	5 619,4	6,7	
01.12.2020	14 711,2	9 089,1	4 319,7	230,5	4 538,9	5 622,1	5 616,0	6,2	
01.01.2021	15 013,7	9 209,8	4 323,4	231,1	4 655,3	5 803,9	5 798,5	5,4	

Date	Total	in national currency				in foreign currency			
		total	of which:			total	of which:		
			legal entities	sole proprietorship	individuals		legal entities	sole proprietorship	individuals
1	2	3	4	5	6	7	8	9	10
Surkhandarya region									
01.01.2020	8 343,6	6 048,5	3 309,4	150,8	2 588,3	2 295,0	2 293,6	1,4	
01.02.2020	8 369,3	6 043,2	3 291,4	146,0	2 605,8	2 326,1	2 324,7	1,5	
01.03.2020	8 473,1	6 155,3	3 331,1	147,3	2 676,9	2 317,8	2 315,9	2,0	
01.04.2020	8 750,2	6 388,0	3 469,4	154,0	2 764,6	2 362,1	2 359,6	2,6	
01.05.2020	9 102,9	6 593,4	3 631,8	161,4	2 800,1	2 509,5	2 506,8	2,7	
01.06.2020	9 388,3	6 862,6	3 811,6	167,9	2 883,1	2 525,7	2 522,1	3,6	
01.07.2020	9 691,7	7 031,5	3 785,7	180,1	3 065,7	2 660,2	2 654,9	5,3	
01.08.2020	9 996,9	7 241,5	3 857,5	187,8	3 196,3	2 755,4	2 749,7	5,7	
01.09.2020	10 179,5	7 344,4	3 887,9	192,2	3 264,3	2 835,1	2 829,4	5,7	
01.10.2020	10 478,0	7 591,7	4 044,8	194,4	3 352,5	2 886,3	2 880,3	6,0	
01.11.2020	10 790,8	7 826,5	4 201,3	196,0	3 429,2	2 964,3	2 957,8	6,5	
01.12.2020	10 886,4	7 935,2	4 254,8	197,3	3 483,1	2 951,2	2 944,2	7,0	
01.01.2021	11 119,1	8 047,9	4 269,3	199,6	3 579,0	3 071,2	3 063,3	7,8	
Syrdarya region									
01.01.2020	5 144,5	3 510,8	2 007,2	74,2	1 429,5	1 633,6	1 629,5	4,2	
01.02.2020	5 245,6	3 520,8	2 012,5	70,4	1 437,9	1 724,8	1 720,5	4,3	
01.03.2020	5 432,5	3 627,8	2 076,1	69,0	1 482,7	1 804,7	1 796,4	8,3	
01.04.2020	5 660,3	3 783,2	2 161,9	71,4	1 549,8	1 877,1	1 868,8	8,3	
01.05.2020	5 960,9	3 912,1	2 269,9	75,7	1 566,4	2 048,8	2 039,9	8,9	
01.06.2020	6 194,0	4 078,0	2 394,9	82,1	1 601,0	2 116,0	2 098,0	18,1	
01.07.2020	6 476,0	4 149,0	2 392,2	92,6	1 664,2	2 327,1	2 308,9	18,1	
01.08.2020	6 667,4	4 251,1	2 433,3	100,8	1 717,0	2 416,3	2 398,1	18,2	
01.09.2020	7 101,3	4 460,0	2 576,1	107,1	1 776,8	2 641,4	2 622,7	18,7	
01.10.2020	7 420,6	4 662,2	2 724,2	112,0	1 825,9	2 758,5	2 739,7	18,8	
01.11.2020	7 629,6	4 845,5	2 877,4	115,8	1 852,3	2 784,1	2 760,6	23,5	
01.12.2020	7 864,2	4 908,8	2 852,0	116,0	1 940,7	2 955,5	2 928,7	26,8	
01.01.2021	7 972,3	4 902,8	2 814,5	116,3	1 972,1	3 069,5	3 016,0	53,5	

Date	Total	in national currency				in foreign currency			
		total	of which:			total	of which:		
			legal entities	sole proprietorship	individuals		legal entities	sole proprietorship	individuals
1	2	3	4	5	6	7	8	9	10
Tashkent region									
01.01.2020	13 555,9	7 964,7	4 638,1	153,0	3 173,7	5 591,2	5 582,9	8,3	
01.02.2020	13 728,1	8 060,8	4 718,2	148,4	3 194,2	5 667,3	5 659,4	7,9	
01.03.2020	13 729,3	8 096,4	4 646,4	150,3	3 299,7	5 632,9	5 625,1	7,8	
01.04.2020	14 134,0	8 348,3	4 770,3	157,7	3 420,4	5 785,7	5 778,2	7,5	
01.05.2020	14 666,3	8 410,2	4 812,6	159,5	3 438,1	6 256,2	6 248,2	7,9	
01.06.2020	15 022,1	8 816,8	5 106,7	165,9	3 544,1	6 205,3	6 197,5	7,8	
01.07.2020	15 269,1	9 058,5	5 081,0	182,5	3 794,9	6 210,6	6 203,1	7,4	
01.08.2020	15 517,2	9 260,1	5 142,9	196,1	3 921,2	6 257,1	6 249,9	7,1	
01.09.2020	16 298,4	9 496,0	5 261,3	201,7	4 033,1	6 802,3	6 795,3	7,0	
01.10.2020	16 613,5	9 694,8	5 329,3	210,6	4 154,9	6 918,7	6 911,8	6,9	
01.11.2020	16 888,3	9 977,4	5 508,1	215,9	4 253,3	6 911,0	6 904,5	6,5	
01.12.2020	17 081,0	10 105,4	5 598,6	219,1	4 287,8	6 975,6	6 969,6	5,9	
01.01.2021	17 349,8	10 160,6	5 645,5	224,4	4 290,7	7 189,2	7 184,0	5,2	
Fergana region									
01.01.2020	8 774,0	6 543,8	3 004,2	353,9	3 185,7	2 230,2	2 208,2	22,0	
01.02.2020	8 863,5	6 592,1	3 036,5	358,8	3 196,8	2 271,5	2 250,3	21,1	
01.03.2020	9 109,5	6 752,1	3 123,4	356,6	3 272,0	2 357,5	2 337,1	20,4	
01.04.2020	9 421,9	7 004,8	3 257,0	370,1	3 377,8	2 417,0	2 396,1	20,9	
01.05.2020	9 926,5	7 176,6	3 409,0	379,6	3 387,9	2 750,0	2 727,4	22,5	
01.06.2020	10 465,8	7 476,5	3 632,9	394,7	3 448,9	2 989,3	2 966,7	22,6	
01.07.2020	10 733,6	7 569,5	3 491,5	430,4	3 647,6	3 164,0	3 140,7	23,3	
01.08.2020	11 110,1	7 789,7	3 575,6	452,4	3 761,7	3 320,4	3 296,8	23,6	
01.09.2020	11 520,4	8 063,0	3 736,3	473,9	3 852,7	3 457,5	3 434,0	23,5	
01.10.2020	11 873,6	8 369,8	3 938,9	487,7	3 943,2	3 503,8	3 481,6	22,1	
01.11.2020	12 272,3	8 576,2	4 062,8	487,3	4 026,1	3 696,0	3 674,9	21,1	
01.12.2020	12 425,7	8 697,0	4 109,1	506,8	4 081,2	3 728,6	3 707,7	21,0	
01.01.2021	12 553,5	8 727,4	4 100,3	521,2	4 105,9	3 826,2	3 806,0	20,2	

Date	Total	in national currency				in foreign currency			
		total	of which:			total	of which:		
			legal entities	sole proprietorship	individuals		legal entities	sole proprietorship	individuals
1	2	3	4	5	6	7	8	9	10
Khorezm region									
01.01.2020	6 349,8	4 404,1	1 912,4	195,5	2 296,2	1 945,6	1 940,6	5,0	
01.02.2020	6 390,3	4 412,7	1 910,6	188,9	2 313,1	1 977,6	1 972,8	4,8	
01.03.2020	6 512,5	4 464,6	1 927,8	190,4	2 346,5	2 047,9	2 043,4	4,5	
01.04.2020	6 686,7	4 596,8	2 032,7	196,7	2 367,4	2 089,9	2 085,8	4,1	
01.05.2020	7 100,2	4 801,0	2 236,0	205,5	2 359,6	2 299,2	2 295,1	4,1	
01.06.2020	7 492,8	4 995,3	2 409,7	214,4	2 371,3	2 497,4	2 493,4	4,0	
01.07.2020	7 709,4	5 118,6	2 432,7	226,9	2 459,1	2 590,8	2 587,0	3,7	
01.08.2020	7 982,9	5 359,5	2 620,9	236,0	2 502,6	2 623,4	2 619,7	3,6	
01.09.2020	8 247,1	5 511,7	2 716,2	249,4	2 546,1	2 735,4	2 731,8	3,6	
01.10.2020	8 637,9	5 704,7	2 858,8	262,4	2 583,6	2 933,2	2 929,9	3,3	
01.11.2020	9 179,8	5 867,7	2 986,9	271,6	2 609,2	3 312,1	3 308,9	3,2	
01.12.2020	9 375,0	5 956,1	3 059,4	272,2	2 624,5	3 418,9	3 415,9	3,0	
01.01.2021	9 453,6	5 944,4	3 049,6	276,1	2 618,7	3 509,2	3 506,5	2,7	
Tashkent									
01.01.2020	104 678,5	38 622,5	32 073,7	336,7	6 212,1	66 056,0	66 032,7	23,2	
01.02.2020	105 837,5	38 207,8	31 115,7	333,6	6 758,4	67 629,8	67 607,5	22,2	
01.03.2020	107 257,8	38 287,9	30 677,5	340,6	7 269,8	68 969,8	68 947,2	22,7	
01.04.2020	109 764,3	38 639,7	30 569,1	350,7	7 720,0	71 124,6	71 102,5	22,1	
01.05.2020	113 871,2	39 010,1	30 840,9	347,4	7 821,8	74 861,1	74 838,1	23,0	
01.06.2020	115 213,8	39 005,5	30 567,1	346,2	8 092,2	76 208,3	76 185,5	22,8	
01.07.2020	118 525,9	39 271,9	30 088,8	358,3	8 824,7	79 254,0	79 232,0	22,0	
01.08.2020	120 150,3	40 232,9	30 803,8	360,1	9 068,9	79 917,4	79 895,7	21,6	
01.09.2020	121 840,7	40 763,9	31 041,5	364,0	9 358,4	81 076,8	81 054,2	22,6	
01.10.2020	123 064,2	41 234,0	31 127,5	380,0	9 726,5	81 830,1	81 803,4	26,7	
01.11.2020	125 178,3	41 733,3	31 249,8	386,2	10 097,3	83 445,0	83 419,4	25,6	
01.12.2020	126 337,9	42 385,7	31 546,0	386,6	10 453,1	83 952,2	83 924,7	27,5	
01.01.2021	130 167,1	42 869,3	31 843,5	361,4	10 664,5	87 297,7	87 270,6	27,1	

Table 5.3.6b

Outstanding loans of commercial banks in 2021

(by client category and region)

billions of UZS

Date	Total	in national currency				in foreign currency			
		total	of which:			total	of which:		
			legal entities	sole proprietorship	individuals		legal entities	sole proprietorship	individuals
1	2	3	4	5	6	7	8	9	10
Republic of Karakalpakstan									
01.01.2021	8 006,7	6 458,7	2 932,1	169,6	3 357,0	1 548,0	1 542,6	5,3	
01.02.2021	7 916,9	6 332,2	2 852,0	164,2	3 316,0	1 584,7	1 579,6	5,1	
01.03.2021	7 931,5	6 477,6	3 002,3	163,3	3 312,1	1 453,9	1 449,0	4,8	
01.04.2021	7 973,0	6 523,6	3 008,1	166,2	3 349,4	1 449,4	1 445,0	4,4	
01.05.2021	8 201,7	6 708,2	3 119,3	167,1	3 421,8	1 493,5	1 489,8	3,7	
01.06.2021	8 358,3	6 817,5	3 176,0	170,7	3 470,9	1 540,7	1 537,3	3,4	
01.07.2021	8 364,6	6 824,7	3 148,2	170,9	3 505,6	1 539,9	1 535,3	4,6	
01.08.2021	8 440,7	6 862,6	3 187,1	168,8	3 506,8	1 578,0	1 574,0	4,0	
01.09.2021	8 284,6	6 763,2	3 182,9	163,2	3 417,2	1 521,4	1 518,4	3,0	
01.10.2021	8 414,6	6 911,5	3 324,1	160,9	3 426,5	1 503,1	1 500,2	2,9	
01.11.2021	8 470,7	6 945,5	3 351,6	160,6	3 433,3	1 525,1	1 522,5	2,6	
01.12.2021	8 478,7	6 970,5	3 369,7	157,0	3 443,8	1 508,2	1 505,7	2,5	
01.01.2022	8 576,4	6 956,7	3 360,9	155,4	3 440,4	1 619,6	1 617,4	2,3	
Andijan region									
01.01.2021	12 116,2	8 148,5	4 353,8	404,3	3 390,4	3 967,7	3 962,8	4,9	
01.02.2021	12 031,7	8 105,0	4 325,4	398,9	3 380,6	3 926,8	3 922,6	4,1	
01.03.2021	12 133,2	8 183,9	4 341,2	395,7	3 447,0	3 949,3	3 945,8	3,6	
01.04.2021	12 322,4	8 426,1	4 466,4	395,6	3 564,1	3 896,3	3 893,3	3,0	
01.05.2021	12 671,4	8 745,7	4 655,8	396,2	3 693,7	3 925,7	3 923,1	2,6	
01.06.2021	12 950,8	9 003,6	4 800,0	395,4	3 808,2	3 947,2	3 944,4	2,8	
01.07.2021	13 077,0	8 970,6	4 644,1	394,0	3 932,5	4 106,4	4 102,2	4,2	
01.08.2021	13 060,2	8 959,5	4 540,7	388,6	4 030,2	4 100,6	4 096,0	4,7	
01.09.2021	13 261,3	9 081,2	4 542,7	384,8	4 153,7	4 180,1	4 174,4	5,7	
01.10.2021	13 492,4	9 243,1	4 614,1	380,6	4 248,4	4 249,3	4 241,1	8,2	
01.11.2021	13 922,1	9 429,6	4 760,8	378,2	4 290,6	4 492,5	4 482,7	9,7	
01.12.2021	14 074,2	9 467,5	4 781,3	372,0	4 314,2	4 606,7	4 593,7	13,0	
01.01.2022	14 096,0	9 433,4	4 759,9	366,1	4 307,4	4 662,6	4 648,7	14,0	

Date	Total	in national currency				in foreign currency			
		total	of which:			total	of which:		
			legal entities	sole proprietorship	individuals		legal entities	sole proprietorship	individuals
1	2	3	4	5	6	7	8	9	10
Bukhara region									
01.01.2021	11 958,1	6 528,3	3 690,0	199,6	2 638,7	5 429,8	5 420,7	9,1	
01.02.2021	11 974,5	6 378,2	3 545,6	196,4	2 636,2	5 596,4	5 587,9	8,5	
01.03.2021	12 068,0	6 400,3	3 474,9	197,7	2 727,7	5 667,7	5 659,7	8,0	
01.04.2021	12 666,8	6 670,3	3 607,3	203,9	2 859,0	5 996,6	5 988,8	7,8	
01.05.2021	13 171,4	6 988,6	3 774,2	212,1	3 002,4	6 182,7	6 175,5	7,2	
01.06.2021	13 625,5	7 269,2	3 964,3	214,2	3 090,7	6 356,3	6 349,2	7,1	
01.07.2021	13 875,2	7 340,9	3 984,7	213,5	3 142,6	6 534,3	6 527,0	7,3	
01.08.2021	14 021,7	7 397,0	4 013,2	216,2	3 167,6	6 624,7	6 616,3	8,4	
01.09.2021	13 885,5	7 375,5	4 014,4	211,9	3 149,3	6 510,0	6 501,0	9,0	
01.10.2021	14 331,2	7 649,9	4 273,9	208,1	3 167,9	6 681,3	6 671,0	10,3	
01.11.2021	14 755,8	7 878,6	4 484,6	206,7	3 187,4	6 877,2	6 865,9	11,3	
01.12.2021	14 862,9	7 949,1	4 527,2	206,2	3 215,8	6 913,8	6 901,1	12,7	
01.01.2022	15 129,6	8 122,8	4 685,9	202,4	3 234,5	7 006,8	6 992,5	14,3	
Djizak region									
01.01.2021	9 855,7	6 794,8	4 010,4	153,7	2 630,7	3 061,0	3 061,0		
01.02.2021	9 876,4	6 832,2	4 078,3	151,2	2 602,7	3 044,2	3 044,2		
01.03.2021	9 994,9	6 869,7	4 109,2	151,0	2 609,5	3 125,2	3 125,2		
01.04.2021	10 162,7	7 057,3	4 274,7	150,3	2 632,3	3 105,4	3 105,4		
01.05.2021	10 527,6	7 296,9	4 437,2	155,1	2 704,6	3 230,7	3 230,7		
01.06.2021	10 828,2	7 454,0	4 542,2	156,0	2 755,8	3 374,3	3 373,7	0,6	
01.07.2021	10 708,1	7 352,2	4 385,4	156,6	2 810,3	3 355,9	3 355,3	0,6	
01.08.2021	10 668,3	7 307,8	4 317,0	154,0	2 836,8	3 360,5	3 359,9	0,6	
01.09.2021	10 457,8	7 092,8	4 218,0	142,9	2 732,0	3 365,0	3 364,4	0,6	
01.10.2021	10 665,7	7 126,8	4 256,7	139,7	2 730,4	3 539,0	3 538,4	0,6	
01.11.2021	10 857,3	7 212,8	4 344,2	137,2	2 731,5	3 644,5	3 643,9	0,6	
01.12.2021	11 128,3	7 278,1	4 412,2	135,2	2 730,6	3 850,3	3 849,7	0,6	
01.01.2022	10 781,8	6 998,7	4 128,6	129,9	2 740,2	3 783,1	3 782,2	0,9	

Date	Total	in national currency				in foreign currency			
		total	of which:			total	of which:		
			legal entities	sole proprietorship	individuals		legal entities	sole proprietorship	individuals
1	2	3	4	5	6	7	8	9	10
Kashkadarya region									
01.01.2021	11 038,1	8 039,9	3 571,9	224,2	4 243,7	2 998,2	2 992,1	6,1	
01.02.2021	10 953,3	7 975,3	3 555,3	215,3	4 204,7	2 978,0	2 972,4	5,7	
01.03.2021	11 077,8	7 999,6	3 542,6	220,9	4 236,1	3 078,2	3 072,8	5,4	
01.04.2021	11 330,6	8 261,6	3 720,7	231,0	4 310,0	3 069,0	3 063,5	5,4	
01.05.2021	11 759,6	8 624,9	3 969,7	236,7	4 418,4	3 134,7	3 128,9	5,8	
01.06.2021	12 031,9	8 841,0	4 102,2	237,4	4 501,4	3 190,9	3 180,9	10,0	
01.07.2021	11 973,3	8 686,2	3 883,7	236,2	4 566,3	3 287,1	3 274,7	12,4	
01.08.2021	11 983,9	8 722,6	3 880,9	239,2	4 602,5	3 261,3	3 247,1	14,2	
01.09.2021	11 790,6	8 626,9	3 811,9	230,1	4 584,8	3 163,8	3 147,5	16,3	
01.10.2021	11 900,7	8 731,6	3 894,8	231,2	4 605,6	3 169,2	3 149,3	19,8	
01.11.2021	12 119,8	8 926,8	4 075,5	231,0	4 620,2	3 193,0	3 169,5	23,5	
01.12.2021	12 285,0	8 971,1	4 104,0	231,7	4 635,4	3 313,9	3 286,9	26,9	
01.01.2022	12 654,5	8 870,1	4 022,6	230,0	4 617,5	3 784,4	3 757,2	27,2	
Navoi region									
01.01.2021	8 792,4	5 631,9	2 408,7	158,9	3 064,3	3 160,5	3 151,3	9,2	
01.02.2021	8 744,4	5 565,8	2 403,3	152,7	3 009,8	3 178,6	3 169,9	8,7	
01.03.2021	8 852,4	5 526,7	2 339,9	152,5	3 034,2	3 325,8	3 317,0	8,7	
01.04.2021	8 946,0	5 659,3	2 387,1	150,6	3 121,6	3 286,8	3 278,6	8,2	
01.05.2021	9 421,7	5 855,5	2 467,5	152,0	3 236,0	3 566,1	3 557,4	8,8	
01.06.2021	9 643,0	6 023,7	2 552,8	151,2	3 319,6	3 619,4	3 611,2	8,2	
01.07.2021	9 729,8	6 087,4	2 536,0	152,3	3 399,2	3 642,4	3 634,5	8,0	
01.08.2021	9 732,1	6 088,7	2 515,3	152,8	3 420,7	3 643,4	3 635,3	8,1	
01.09.2021	9 154,9	5 942,1	2 441,2	146,7	3 354,2	3 212,8	3 204,9	7,9	
01.10.2021	9 269,5	5 998,0	2 464,5	145,8	3 387,7	3 271,5	3 263,4	8,1	
01.11.2021	9 307,3	6 050,1	2 520,7	145,6	3 383,8	3 257,3	3 249,1	8,2	
01.12.2021	9 329,4	6 115,9	2 569,9	144,6	3 401,4	3 213,5	3 205,0	8,5	
01.01.2022	9 424,9	6 158,6	2 591,0	136,8	3 430,8	3 266,3	3 258,2	8,1	

Date	Total	in national currency				in foreign currency			
		total	of which:			total	of which:		
			legal entities	sole proprietorship	individuals		legal entities	sole proprietorship	individuals
1	2	3	4	5	6	7	8	9	10
Namangan region									
01.01.2021	9 884,2	7 164,5	3 310,5	177,2	3 676,8	2 719,7	2 712,0	7,7	
01.02.2021	10 023,7	7 146,9	3 304,6	172,8	3 669,5	2 876,8	2 869,5	7,3	
01.03.2021	9 941,6	7 233,9	3 361,0	175,0	3 697,8	2 707,7	2 700,6	7,0	
01.04.2021	10 287,7	7 473,1	3 491,0	174,1	3 808,0	2 814,5	2 807,6	6,9	
01.05.2021	10 756,1	7 837,1	3 681,3	176,9	3 978,9	2 919,0	2 912,2	6,8	
01.06.2021	11 132,3	8 036,2	3 794,6	179,3	4 062,3	3 096,1	3 089,3	6,8	
01.07.2021	11 115,8	7 921,9	3 608,4	180,9	4 132,6	3 194,0	3 187,2	6,8	
01.08.2021	11 133,8	7 921,3	3 576,8	182,1	4 162,3	3 212,6	3 206,1	6,5	
01.09.2021	10 857,9	7 782,5	3 438,2	179,2	4 165,1	3 075,3	3 069,2	6,2	
01.10.2021	11 026,6	7 896,2	3 515,0	178,8	4 202,4	3 130,4	3 124,2	6,3	
01.11.2021	11 203,0	8 020,3	3 647,8	178,4	4 194,1	3 182,7	3 176,0	6,7	
01.12.2021	11 267,0	8 135,7	3 739,3	178,9	4 217,5	3 131,3	3 124,9	6,4	
01.01.2022	11 323,3	8 183,6	3 760,2	175,2	4 248,2	3 139,8	3 133,5	6,3	
Samarkand region									
01.01.2021	15 013,7	9 209,8	4 323,4	231,1	4 655,3	5 803,9	5 798,5	5,4	
01.02.2021	14 929,5	9 149,3	4 286,7	222,1	4 640,5	5 780,2	5 774,3	5,9	
01.03.2021	15 052,0	9 213,9	4 317,0	221,9	4 674,9	5 838,1	5 829,9	8,2	
01.04.2021	15 016,6	9 274,5	4 310,3	226,1	4 738,0	5 742,2	5 732,0	10,2	
01.05.2021	15 519,7	9 630,8	4 532,5	229,4	4 868,8	5 889,0	5 877,6	11,4	
01.06.2021	15 785,4	9 813,3	4 637,6	228,2	4 947,5	5 972,1	5 956,8	15,3	
01.07.2021	16 038,3	9 797,2	4 536,2	233,4	5 027,6	6 241,1	6 223,8	17,3	
01.08.2021	16 018,0	9 780,9	4 446,7	226,1	5 108,1	6 237,1	6 216,7	20,4	
01.09.2021	15 711,7	9 687,1	4 342,3	221,2	5 123,6	6 024,6	6 001,2	23,3	
01.10.2021	15 875,6	9 858,8	4 420,3	217,9	5 220,5	6 016,9	5 992,1	24,7	
01.11.2021	15 969,7	10 008,9	4 515,8	213,9	5 279,2	5 960,9	5 935,2	25,7	
01.12.2021	15 995,5	10 071,5	4 521,6	209,6	5 340,3	5 924,0	5 897,0	26,9	
01.01.2022	16 040,0	10 225,7	4 596,4	206,1	5 423,2	5 814,4	5 786,3	28,1	

Date	Total	in national currency				in foreign currency			
		total	of which:			total	of which:		
			legal entities	sole proprietorship	individuals		legal entities	sole proprietorship	individuals
1	2	3	4	5	6	7	8	9	10
Surkhandarya region									
01.01.2021	11 119,1	8 047,9	4 269,3	199,6	3 579,0	3 071,2	3 063,3	7,8	
01.02.2021	11 274,7	8 026,5	4 260,7	194,0	3 571,7	3 248,3	3 240,7	7,6	
01.03.2021	11 440,0	8 149,4	4 354,4	192,0	3 603,0	3 290,6	3 283,1	7,5	
01.04.2021	11 813,2	8 472,2	4 545,9	192,7	3 733,6	3 341,0	3 333,7	7,3	
01.05.2021	12 276,5	8 909,6	4 793,9	190,5	3 925,2	3 366,9	3 360,1	6,8	
01.06.2021	12 542,0	9 179,3	4 936,7	190,4	4 052,2	3 362,7	3 356,1	6,6	
01.07.2021	12 520,8	9 106,3	4 809,1	184,5	4 112,7	3 414,4	3 407,8	6,6	
01.08.2021	12 562,2	9 227,6	4 894,3	179,8	4 153,5	3 334,6	3 328,3	6,3	
01.09.2021	12 226,9	8 952,6	4 717,5	170,6	4 064,5	3 274,3	3 267,8	6,4	
01.10.2021	12 468,7	9 195,2	4 892,8	169,5	4 133,0	3 273,5	3 267,3	6,2	
01.11.2021	12 603,3	9 349,0	5 022,4	166,8	4 159,8	3 254,3	3 248,0	6,3	
01.12.2021	12 740,7	9 489,8	5 135,7	164,6	4 189,5	3 250,8	3 244,1	6,7	
01.01.2022	12 681,9	9 496,4	5 043,6	168,9	4 283,9	3 185,5	3 179,0	6,5	
Syrdarya region									
01.01.2021	7 972,3	4 902,8	2 814,5	116,3	1 972,1	3 069,5	3 016,0	53,5	
01.02.2021	8 090,9	4 997,0	2 923,2	114,9	1 958,9	3 093,9	3 037,7	56,2	
01.03.2021	8 150,1	5 062,3	2 978,3	114,0	1 970,0	3 087,8	3 031,1	56,7	
01.04.2021	8 307,9	5 146,5	3 039,3	112,7	1 994,5	3 161,5	3 105,1	56,4	
01.05.2021	8 666,3	5 364,3	3 205,1	112,9	2 046,2	3 302,1	3 245,4	56,7	
01.06.2021	9 106,7	5 669,3	3 465,1	111,6	2 092,6	3 437,5	3 380,4	57,1	
01.07.2021	9 235,7	5 582,1	3 352,7	110,2	2 119,2	3 653,6	3 596,4	57,2	
01.08.2021	9 265,1	5 567,5	3 304,6	111,5	2 151,5	3 697,5	3 640,2	57,3	
01.09.2021	9 455,4	5 620,9	3 345,0	111,7	2 164,2	3 834,4	3 777,0	57,4	
01.10.2021	9 554,6	5 705,0	3 412,9	110,5	2 181,6	3 849,6	3 792,0	57,6	
01.11.2021	9 640,0	5 762,9	3 473,0	108,1	2 181,8	3 877,1	3 819,5	57,6	
01.12.2021	9 691,4	5 784,0	3 509,0	106,6	2 168,4	3 907,4	3 849,3	58,1	
01.01.2022	9 662,2	5 729,0	3 480,0	105,0	2 144,0	3 933,2	3 874,8	58,4	

Date	Total	in national currency				in foreign currency			
		total	of which:			total	of which:		
			legal entities	sole proprietorship	individuals		legal entities	sole proprietorship	individuals
1	2	3	4	5	6	7	8	9	10
Tashkent region									
01.01.2021	17 349,8	10 160,6	5 645,5	224,4	4 290,7	7 189,2	7 184,0	5,2	
01.02.2021	17 121,6	9 964,4	5 513,4	217,7	4 233,3	7 157,2	7 152,4	4,8	
01.03.2021	17 274,1	10 068,3	5 646,7	217,7	4 203,9	7 205,7	7 201,0	4,7	
01.04.2021	17 539,8	10 358,2	5 861,6	223,7	4 272,9	7 181,6	7 177,0	4,6	
01.05.2021	17 785,4	10 595,5	6 019,3	225,3	4 351,0	7 189,9	7 184,4	5,5	
01.06.2021	18 089,7	10 739,3	6 022,3	230,3	4 486,7	7 350,4	7 345,3	5,1	
01.07.2021	17 915,9	10 683,2	5 846,6	231,5	4 605,0	7 232,7	7 227,5	5,2	
01.08.2021	18 435,2	10 874,5	5 977,1	231,2	4 666,2	7 560,8	7 556,0	4,7	
01.09.2021	18 959,9	11 028,7	6 015,7	232,3	4 780,7	7 931,2	7 926,0	5,2	
01.10.2021	19 245,0	11 264,1	6 176,3	224,3	4 863,4	7 980,9	7 975,7	5,3	
01.11.2021	19 552,2	11 640,9	6 487,1	227,5	4 926,3	7 911,3	7 905,5	5,8	
01.12.2021	19 648,8	11 810,2	6 593,1	223,8	4 993,3	7 838,6	7 831,9	6,7	
01.01.2022	20 308,2	11 918,8	6 656,9	216,6	5 045,2	8 389,4	8 382,1	7,3	
Fergana region									
01.01.2021	12 553,5	8 727,4	4 100,3	521,2	4 105,9	3 826,2	3 806,0	20,2	
01.02.2021	12 537,1	8 689,4	4 100,8	508,4	4 080,2	3 847,7	3 827,6	20,1	
01.03.2021	12 643,2	8 773,7	4 153,5	511,4	4 108,8	3 869,5	3 850,7	18,8	
01.04.2021	12 928,1	9 060,9	4 339,0	524,4	4 197,5	3 867,2	3 848,1	19,0	
01.05.2021	13 497,3	9 492,3	4 600,0	542,3	4 350,0	4 005,1	3 986,3	18,7	
01.06.2021	13 833,8	9 723,3	4 710,6	554,2	4 458,6	4 110,5	4 091,8	18,7	
01.07.2021	13 706,7	9 498,3	4 376,0	559,1	4 563,3	4 208,3	4 190,3	18,0	
01.08.2021	13 842,9	9 580,1	4 378,6	572,7	4 628,7	4 262,8	4 245,8	17,0	
01.09.2021	13 374,0	9 270,3	4 057,2	562,8	4 650,4	4 103,6	4 087,3	16,3	
01.10.2021	13 679,6	9 592,6	4 305,2	551,0	4 736,4	4 087,1	4 071,8	15,2	
01.11.2021	13 943,2	9 813,8	4 449,6	548,7	4 815,5	4 129,4	4 114,8	14,6	
01.12.2021	13 960,7	9 905,7	4 547,7	537,5	4 820,4	4 055,0	4 036,9	18,1	
01.01.2022	14 087,4	10 022,4	4 632,3	517,6	4 872,5	4 065,0	4 047,0	18,0	

Date	Total	in national currency				in foreign currency			
		total	of which:			total	of which:		
			legal entities	sole proprietorship	individuals		legal entities	sole proprietorship	individuals
1	2	3	4	5	6	7	8	9	10
Khorezm region									
01.01.2021	9 453,6	5 944,4	3 049,6	276,1	2 618,7	3 509,2	3 506,5	2,7	
01.02.2021	9 363,9	5 818,6	2 972,3	271,1	2 575,1	3 545,4	3 543,0	2,4	
01.03.2021	9 546,4	5 857,1	2 966,4	274,4	2 616,3	3 689,3	3 687,2	2,2	
01.04.2021	9 698,6	5 961,4	2 994,3	277,1	2 690,0	3 737,2	3 735,3	1,9	
01.05.2021	10 078,7	6 227,8	3 184,1	279,4	2 764,3	3 850,9	3 849,4	1,5	
01.06.2021	10 297,5	6 371,5	3 275,0	280,3	2 816,2	3 926,0	3 924,7	1,3	
01.07.2021	10 348,1	6 369,7	3 249,5	277,7	2 842,5	3 978,5	3 977,5	1,0	
01.08.2021	10 395,5	6 384,9	3 246,4	275,5	2 863,0	4 010,6	4 009,8	0,7	
01.09.2021	10 179,0	6 256,9	3 131,8	273,6	2 851,5	3 922,1	3 921,6	0,5	
01.10.2021	10 363,0	6 407,8	3 271,7	275,8	2 860,3	3 955,2	3 954,8	0,4	
01.11.2021	10 547,6	6 566,8	3 428,2	274,8	2 863,8	3 980,8	3 980,5	0,3	
01.12.2021	10 602,8	6 574,6	3 428,9	269,6	2 876,2	4 028,1	4 027,9	0,3	
01.01.2022	10 723,8	6 644,1	3 490,1	262,4	2 891,6	4 079,7	4 079,5	0,2	
Tashkent									
01.01.2021	130 167,1	42 869,3	31 843,5	361,4	10 664,5	87 297,7	87 270,6	27,1	
01.02.2021	131 262,0	42 773,2	31 587,4	357,8	10 828,0	88 488,8	88 458,9	29,9	
01.03.2021	132 463,5	43 176,4	31 702,3	377,1	11 097,0	89 287,1	89 246,8	40,3	
01.04.2021	132 864,2	43 274,2	31 399,5	387,6	11 487,1	89 590,0	89 543,7	46,3	
01.05.2021	136 068,9	43 792,3	31 400,8	411,0	11 980,5	92 276,6	92 224,7	51,9	
01.06.2021	137 902,4	44 261,4	31 403,5	427,1	12 430,9	93 641,0	93 583,3	57,6	
01.07.2021	140 135,6	45 627,6	32 124,2	447,0	13 056,4	94 508,0	94 442,9	65,1	
01.08.2021	141 628,4	46 832,9	32 678,9	457,8	13 696,1	94 795,5	94 724,7	70,8	
01.09.2021	148 105,0	50 373,7	34 531,6	526,1	15 316,0	97 731,3	97 650,5	80,8	
01.10.2021	149 717,7	51 165,1	34 573,4	561,3	16 030,5	98 552,6	98 465,2	87,4	
01.11.2021	151 692,4	51 897,9	34 475,4	636,1	16 786,5	99 794,5	99 700,2	94,3	
01.12.2021	155 044,1	53 383,2	34 939,0	666,3	17 777,9	101 660,9	101 560,5	100,4	
01.01.2022	159 191,5	54 863,3	35 362,8	683,8	18 816,7	104 328,3	104 222,4	105,9	

Table 5.3.7

Outstanding loans of commercial banks
(by maturity)

billions of UZS

Date	Total	including:					
		short-term loans	of which:		long-term loans	of which:	
			in national currency	in foreign currency		in national currency	in foreign currency
1	2	3	4	5	6	7	8
01.01.2020	210 029,0	17 951,8	11 661,4	6 290,4	192 077,1	98 683,4	93 393,7
01.02.2020	211 474,6	19 039,2	11 983,7	7 055,5	192 435,4	98 407,0	94 028,4
01.03.2020	214 269,2	20 569,9	12 702,1	7 867,8	193 699,3	99 058,9	94 640,4
01.04.2020	220 392,4	22 192,7	13 337,8	8 855,0	198 199,7	101 293,5	96 906,3
01.05.2020	230 659,4	21 906,3	12 170,5	9 735,8	208 753,1	105 161,7	103 591,4
01.06.2020	236 339,6	22 614,7	12 417,7	10 196,9	213 724,9	108 000,5	105 724,4
01.07.2020	243 263,8	21 141,6	10 422,2	10 719,3	222 122,2	112 190,2	109 932,0
01.08.2020	248 112,3	21 206,6	10 554,7	10 651,9	226 905,7	114 915,9	111 989,7
01.09.2020	254 039,8	22 091,7	11 187,8	10 903,8	231 948,1	117 255,9	114 692,2
01.10.2020	259 057,6	23 245,2	12 634,4	10 610,7	235 812,5	119 108,0	116 704,5
01.11.2020	265 264,2	26 110,6	15 052,4	11 058,1	239 153,6	120 089,0	119 064,6
01.12.2020	269 037,0	26 827,6	15 836,5	10 991,0	242 209,5	121 644,0	120 565,5
01.01.2021	275 280,6	28 243,8	16 988,2	11 255,7	247 036,8	121 640,8	125 396,0
01.02.2021	276 100,8	29 680,9	17 550,9	12 130,0	246 419,9	120 203,1	126 216,8
01.03.2021	278 568,7	31 162,4	18 564,5	12 597,9	247 406,3	120 428,3	126 978,0
01.04.2021	281 857,6	31 549,6	19 036,6	12 513,0	250 308,0	122 582,5	127 725,5
01.05.2021	290 402,4	32 596,1	19 923,0	12 673,1	257 806,3	126 146,4	131 659,9
01.06.2021	296 127,7	32 392,5	20 183,9	12 208,6	263 735,1	129 018,8	134 716,3
01.07.2021	298 745,0	29 827,3	17 420,9	12 406,4	268 917,7	132 427,3	136 490,4
01.08.2021	301 188,0	29 730,0	16 521,5	13 208,5	271 458,0	134 986,5	136 471,4
01.09.2021	305 704,4	29 820,5	16 644,4	13 176,1	275 884,0	137 210,2	138 673,8
01.10.2021	310 005,2	31 275,5	18 130,5	13 144,9	278 729,7	138 615,1	140 114,6
01.11.2021	314 584,5	33 565,5	20 148,0	13 417,5	281 019,0	139 355,9	141 663,1
01.12.2021	319 109,5	33 968,2	20 786,8	13 181,5	285 141,3	141 120,3	144 021,0
01.01.2022	324 681,5	33 282,4	19 715,9	13 566,5	291 399,1	143 907,7	147 491,4

Table 5.3.8a

Outstanding loans of commercial banks in 2020

(by maturity and region)

billions of UZS

Date	Total	including:					
		short-term loans	of which:		long-term loans	of which:	
			in national currency	in foreign currency		in national currency	in foreign currency
1	2	3	4	5	6	7	8
Republic of Karakalpakstan							
01.01.2020	6 136,0	409,0	381,0	28,0	5 727,0	4 713,9	1 013,0
01.02.2020	6 144,5	407,7	380,8	26,9	5 736,8	4 719,7	1 017,0
01.03.2020	6 250,7	454,0	414,0	40,0	5 796,7	4 784,3	1 012,4
01.04.2020	6 496,3	509,4	468,1	41,4	5 986,9	4 949,6	1 037,3
01.05.2020	6 675,6	461,7	420,5	41,2	6 213,9	5 109,7	1 104,1
01.06.2020	6 833,8	456,2	415,9	40,3	6 377,6	5 247,6	1 130,0
01.07.2020	6 992,4	360,0	317,2	42,8	6 632,4	5 462,3	1 170,2
01.08.2020	7 125,8	364,0	314,2	49,8	6 761,8	5 538,7	1 223,1
01.09.2020	7 368,2	393,7	330,3	63,4	6 974,4	5 662,2	1 312,2
01.10.2020	7 612,8	508,6	439,1	69,5	7 104,2	5 751,9	1 352,2
01.11.2020	7 834,0	638,3	561,1	77,1	7 195,7	5 816,0	1 379,7
01.12.2020	7 933,0	698,1	612,2	85,9	7 235,0	5 832,1	1 402,9
01.01.2021	8 006,7	856,4	767,6	88,8	7 150,3	5 691,1	1 459,2
Andijan region							
01.01.2020	8 440,4	1 178,8	770,3	408,5	7 261,6	5 152,9	2 108,7
01.02.2020	8 498,1	1 209,4	800,5	408,8	7 288,7	5 143,2	2 145,5
01.03.2020	8 567,1	1 272,8	858,5	414,2	7 294,3	5 165,1	2 129,3
01.04.2020	8 857,5	1 436,3	958,3	478,0	7 421,2	5 250,0	2 171,2
01.05.2020	9 590,0	1 529,3	912,0	617,3	8 060,7	5 546,5	2 514,2
01.06.2020	10 107,2	1 685,3	980,2	705,0	8 421,9	5 758,1	2 663,8
01.07.2020	10 523,8	1 504,4	777,4	727,0	9 019,4	6 263,5	2 755,9
01.08.2020	10 948,7	1 494,8	743,1	751,7	9 453,9	6 575,2	2 878,7
01.09.2020	11 116,9	1 511,5	732,8	778,7	9 605,4	6 668,5	2 936,9
01.10.2020	11 480,8	1 719,4	884,5	834,9	9 761,4	6 816,0	2 945,4
01.11.2020	11 833,2	1 947,0	1 053,7	893,4	9 886,1	6 896,8	2 989,4
01.12.2020	12 032,2	2 002,4	1 131,5	871,0	10 029,8	6 998,2	3 031,5
01.01.2021	12 116,2	1 972,9	1 108,9	864,0	10 143,3	7 039,5	3 103,7

Date	Total	including:					
		short-term loans	of which:		long-term loans	of which:	
			in national currency	in foreign currency		in national currency	in foreign currency
1	2	3	4	5	6	7	8
Bukhara region							
01.01.2020	8 873,6	962,7	635,3	327,5	7 910,8	4 467,9	3 443,0
01.02.2020	8 954,1	927,7	638,5	289,2	8 026,5	4 486,6	3 539,9
01.03.2020	9 009,1	974,1	666,3	307,8	8 035,1	4 481,2	3 553,8
01.04.2020	9 162,9	909,4	675,3	234,1	8 253,5	4 582,6	3 670,9
01.05.2020	9 958,9	1 131,2	585,7	545,5	8 827,7	4 911,8	3 915,9
01.06.2020	10 221,6	1 141,8	596,4	545,4	9 079,8	5 159,1	3 920,7
01.07.2020	10 603,0	895,1	433,3	461,8	9 707,9	5 483,7	4 224,1
01.08.2020	10 758,1	884,5	416,7	467,8	9 873,6	5 528,6	4 345,1
01.09.2020	11 015,9	878,2	426,8	451,4	10 137,7	5 655,9	4 481,8
01.10.2020	11 285,3	959,4	512,8	446,6	10 325,9	5 721,1	4 604,7
01.11.2020	11 515,4	1 268,5	800,6	467,8	10 246,9	5 602,8	4 644,1
01.12.2020	11 658,7	1 245,8	819,0	426,8	10 412,9	5 720,9	4 692,0
01.01.2021	11 958,1	1 843,5	1 410,2	433,3	10 114,6	5 118,1	4 996,5
Djizak region							
01.01.2020	6 629,3	670,7	539,6	131,1	5 958,6	4 411,0	1 547,6
01.02.2020	6 727,2	725,6	596,5	129,2	6 001,5	4 420,1	1 581,5
01.03.2020	6 860,2	748,4	664,7	83,7	6 111,8	4 514,8	1 597,0
01.04.2020	7 262,2	769,3	695,7	73,7	6 492,8	4 729,3	1 763,5
01.05.2020	7 641,6	730,2	668,6	61,7	6 911,4	4 961,2	1 950,2
01.06.2020	8 047,2	769,3	707,0	62,3	7 277,9	5 141,2	2 136,7
01.07.2020	8 317,6	588,1	523,6	64,5	7 729,5	5 436,4	2 293,1
01.08.2020	8 573,2	557,1	491,3	65,9	8 016,0	5 591,3	2 424,8
01.09.2020	8 832,5	557,7	488,8	68,9	8 274,7	5 758,5	2 516,3
01.10.2020	9 052,5	604,5	547,2	57,3	8 448,0	5 850,0	2 598,0
01.11.2020	9 369,4	749,7	683,3	66,4	8 619,7	5 898,1	2 721,6
01.12.2020	9 605,8	844,4	772,0	72,4	8 761,4	5 961,8	2 799,6
01.01.2021	9 855,7	954,0	814,6	139,3	8 901,8	5 980,1	2 921,6

Date	Total	including:					
		short-term loans	of which:		long-term loans	of which:	
			in national currency	in foreign currency		in national currency	in foreign currency
1	2	3	4	5	6	7	8
Kashkadarya region							
01.01.2020	7 761,6	1 004,6	865,1	139,5	6 757,0	5 067,0	1 690,1
01.02.2020	7 849,3	1 079,3	946,1	133,2	6 770,1	5 017,0	1 753,0
01.03.2020	8 012,3	1 152,8	1 017,5	135,3	6 859,5	5 083,8	1 775,7
01.04.2020	8 378,3	1 319,5	1 125,8	193,7	7 058,8	5 280,0	1 778,8
01.05.2020	9 104,3	1 262,0	1 066,1	195,9	7 842,3	5 486,9	2 355,4
01.06.2020	9 438,8	1 262,6	1 072,5	190,1	8 176,3	5 724,1	2 452,1
01.07.2020	9 531,7	973,3	798,6	174,7	8 558,4	6 048,0	2 510,4
01.08.2020	9 679,1	842,9	678,1	164,8	8 836,2	6 247,3	2 588,9
01.09.2020	9 878,2	851,5	708,0	143,5	9 026,7	6 407,3	2 619,4
01.10.2020	10 212,5	987,7	841,1	146,6	9 224,8	6 591,4	2 633,4
01.11.2020	10 642,5	1 290,0	1 101,0	188,9	9 352,6	6 693,6	2 659,0
01.12.2020	10 846,9	1 410,4	1 189,2	221,1	9 436,6	6 773,3	2 663,3
01.01.2021	11 038,1	1 572,6	1 315,7	256,9	9 465,5	6 724,2	2 741,3
Navoi region							
01.01.2020	6 243,9	368,4	315,0	53,3	5 875,5	3 938,6	1 936,9
01.02.2020	6 281,4	377,9	330,9	47,1	5 903,4	3 955,1	1 948,3
01.03.2020	6 309,1	385,2	362,1	23,1	5 923,9	3 987,3	1 936,6
01.04.2020	6 582,7	420,8	388,1	32,7	6 162,0	4 062,3	2 099,7
01.05.2020	6 857,6	420,1	366,9	53,2	6 437,5	4 203,5	2 234,0
01.06.2020	7 030,3	447,6	371,8	75,8	6 582,7	4 330,7	2 252,0
01.07.2020	7 308,6	393,4	305,6	87,8	6 915,2	4 552,5	2 362,7
01.08.2020	7 488,2	397,5	275,8	121,7	7 090,7	4 664,7	2 426,0
01.09.2020	7 743,3	412,7	269,3	143,4	7 330,6	4 807,2	2 523,4
01.10.2020	7 971,9	461,5	306,6	155,0	7 510,4	4 953,2	2 557,2
01.11.2020	8 179,9	536,6	376,3	160,3	7 643,3	5 033,4	2 609,9
01.12.2020	8 745,3	596,6	438,8	157,8	8 148,7	5 178,7	2 970,0
01.01.2021	8 792,4	594,0	459,8	134,2	8 198,3	5 172,1	3 026,3

Date	Total	including:					
		short-term loans	of which:		long-term loans	of which:	
			in national currency	in foreign currency		in national currency	in foreign currency
1	2	3	4	5	6	7	8
Namangan region							
01.01.2020	7 071,0	708,0	628,6	79,4	6 363,1	4 718,3	1 644,7
01.02.2020	7 148,3	757,2	669,3	87,9	6 391,1	4 752,1	1 639,0
01.03.2020	7 302,8	903,9	753,6	150,3	6 398,9	4 764,3	1 634,6
01.04.2020	7 531,2	1 009,2	758,2	251,0	6 522,0	4 830,3	1 691,7
01.05.2020	7 914,7	963,0	720,8	242,3	6 951,7	5 060,9	1 890,8
01.06.2020	8 178,3	935,1	717,8	217,3	7 243,3	5 257,3	1 986,0
01.07.2020	8 355,8	728,2	500,6	227,6	7 627,6	5 532,9	2 094,7
01.08.2020	8 589,9	661,5	443,7	217,9	7 928,4	5 776,1	2 152,3
01.09.2020	8 884,2	673,8	472,9	200,9	8 210,4	5 984,7	2 225,7
01.10.2020	9 132,4	800,1	603,1	197,0	8 332,3	6 035,5	2 296,7
01.11.2020	9 355,7	894,3	720,3	174,1	8 461,3	6 108,7	2 352,6
01.12.2020	9 533,6	961,9	780,0	181,9	8 571,7	6 195,6	2 376,1
01.01.2021	9 884,2	990,9	791,1	199,8	8 893,3	6 373,4	2 519,9
Samarkand region							
01.01.2020	12 027,0	1 171,9	899,2	272,6	10 855,2	5 746,7	5 108,5
01.02.2020	11 437,3	1 250,8	920,5	330,2	10 186,5	5 776,4	4 410,2
01.03.2020	11 443,2	1 375,4	1 030,8	344,6	10 067,8	5 828,7	4 239,1
01.04.2020	11 704,1	1 441,6	1 085,0	356,6	10 262,5	6 031,8	4 230,7
01.05.2020	12 288,5	1 286,5	929,2	357,3	11 002,0	6 478,4	4 523,6
01.06.2020	12 705,5	1 334,2	965,9	368,3	11 371,2	6 737,8	4 633,4
01.07.2020	13 225,3	1 312,0	883,7	428,2	11 913,4	7 094,2	4 819,2
01.08.2020	13 524,7	1 183,5	719,9	463,6	12 341,1	7 331,1	5 010,0
01.09.2020	14 013,2	1 200,3	708,7	491,6	12 812,9	7 722,8	5 090,1
01.10.2020	14 221,6	1 105,9	750,2	355,8	13 115,6	7 881,4	5 234,2
01.11.2020	14 595,1	1 349,8	954,4	395,4	13 245,2	8 014,6	5 230,6
01.12.2020	14 711,2	1 445,4	1 027,6	417,8	13 265,9	8 061,5	5 204,4
01.01.2021	15 013,7	1 431,9	1 010,0	421,9	13 581,9	8 199,8	5 382,0

Date	Total	including:					
		short-term loans	of which:		long-term loans	of which:	
			in national currency	in foreign currency		in national currency	in foreign currency
1	2	3	4	5	6	7	8
Surkhandarya region							
01.01.2020	8 343,6	768,8	656,8	112,0	7 574,7	5 391,7	2 183,0
01.02.2020	8 369,3	758,2	647,6	110,6	7 611,1	5 395,5	2 215,5
01.03.2020	8 473,1	809,7	695,4	114,3	7 663,4	5 459,9	2 203,5
01.04.2020	8 750,2	894,5	756,8	137,8	7 855,6	5 631,2	2 224,4
01.05.2020	9 102,9	825,5	691,9	133,6	8 277,3	5 901,5	2 375,9
01.06.2020	9 388,3	807,7	726,7	81,0	8 580,6	6 135,9	2 444,7
01.07.2020	9 691,7	585,8	501,7	84,1	9 105,9	6 529,8	2 576,1
01.08.2020	9 996,9	569,4	484,0	85,4	9 427,5	6 757,5	2 670,0
01.09.2020	10 179,5	623,2	521,3	101,8	9 556,4	6 823,1	2 733,3
01.10.2020	10 478,0	800,2	687,6	112,6	9 677,8	6 904,1	2 773,7
01.11.2020	10 790,8	929,0	798,0	131,0	9 861,8	7 028,5	2 833,3
01.12.2020	10 886,4	1 003,6	869,7	133,9	9 882,8	7 065,5	2 817,3
01.01.2021	11 119,1	1 102,3	937,8	164,5	10 016,8	7 110,1	2 906,7
Syrdarya region							
01.01.2020	5 144,5	644,9	378,0	266,9	4 499,5	3 132,9	1 366,7
01.02.2020	5 245,6	682,8	397,2	285,6	4 562,8	3 123,6	1 439,2
01.03.2020	5 432,5	766,6	468,3	298,2	4 665,9	3 159,5	1 506,5
01.04.2020	5 660,3	721,1	494,6	226,5	4 939,2	3 288,6	1 650,6
01.05.2020	5 960,9	730,4	480,9	249,5	5 230,5	3 431,2	1 799,3
01.06.2020	6 194,0	743,2	500,7	242,5	5 450,8	3 577,2	1 873,6
01.07.2020	6 476,0	630,7	381,0	249,7	5 845,3	3 767,9	2 077,4
01.08.2020	6 667,4	600,9	371,7	229,2	6 066,5	3 879,4	2 187,1
01.09.2020	7 101,3	597,7	371,1	226,6	6 503,6	4 088,9	2 414,7
01.10.2020	7 420,6	692,9	445,8	247,1	6 727,8	4 216,3	2 511,4
01.11.2020	7 629,6	822,3	561,7	260,6	6 807,3	4 283,8	2 523,5
01.12.2020	7 864,2	840,0	571,9	268,1	7 024,2	4 336,8	2 687,4
01.01.2021	7 972,3	766,5	574,2	192,3	7 205,9	4 328,7	2 877,2

Date	Total	including:					
		short-term loans	of which:		long-term loans	of which:	
			in national currency	in foreign currency		in national currency	in foreign currency
1	2	3	4	5	6	7	8
Tashkent region							
01.01.2020	13 555,9	1 609,2	990,8	618,4	11 946,7	6 973,9	4 972,8
01.02.2020	13 728,1	1 704,8	1 051,1	653,6	12 023,4	7 009,7	5 013,7
01.03.2020	13 729,3	1 635,8	988,2	647,6	12 093,5	7 108,2	4 985,3
01.04.2020	14 134,0	1 775,3	1 006,9	768,4	12 358,7	7 341,5	5 017,3
01.05.2020	14 666,3	1 849,3	932,6	916,7	12 817,0	7 477,6	5 339,4
01.06.2020	15 022,1	1 893,6	1 004,7	889,0	13 128,4	7 812,1	5 316,3
01.07.2020	15 269,1	1 713,8	828,1	885,7	13 555,2	8 230,4	5 324,9
01.08.2020	15 517,2	1 682,4	822,0	860,3	13 834,8	8 438,1	5 396,7
01.09.2020	16 298,4	1 764,7	916,5	848,2	14 533,7	8 579,5	5 954,2
01.10.2020	16 613,5	2 035,9	1 079,8	956,1	14 577,6	8 615,0	5 962,6
01.11.2020	16 888,3	2 219,4	1 298,2	921,2	14 669,0	8 679,2	5 989,8
01.12.2020	17 081,0	2 219,8	1 389,0	830,8	14 861,2	8 716,4	6 144,8
01.01.2021	17 349,8	2 526,1	1 540,7	985,4	14 823,7	8 619,9	6 203,7
Fergana region							
01.01.2020	8 774,0	976,6	832,6	144,0	7 797,3	5 711,1	2 086,2
01.02.2020	8 863,5	1 072,9	916,9	156,1	7 790,6	5 675,2	2 115,4
01.03.2020	9 109,5	1 194,6	1 020,7	173,9	7 914,8	5 731,4	2 183,6
01.04.2020	9 421,9	1 302,4	1 113,0	189,4	8 119,4	5 891,9	2 227,6
01.05.2020	9 926,5	1 331,2	1 021,7	309,5	8 595,3	6 154,9	2 440,4
01.06.2020	10 465,8	1 443,6	1 051,7	391,8	9 022,2	6 424,7	2 597,5
01.07.2020	10 733,6	1 167,3	804,6	362,7	9 566,3	6 764,9	2 801,4
01.08.2020	11 110,1	1 109,1	801,4	307,7	10 001,0	6 988,4	3 012,7
01.09.2020	11 520,4	1 183,9	804,1	379,7	10 336,6	7 258,8	3 077,7
01.10.2020	11 873,6	1 375,1	1 002,6	372,5	10 498,5	7 367,2	3 131,3
01.11.2020	12 272,3	1 546,6	1 175,2	371,4	10 725,7	7 401,0	3 324,6
01.12.2020	12 425,7	1 724,6	1 281,4	443,2	10 701,1	7 415,6	3 285,5
01.01.2021	12 553,5	1 722,6	1 336,9	385,6	10 831,0	7 390,4	3 440,6

Date	Total	including:					
		short-term loans	of which:		long-term loans	of which:	
			in national currency	in foreign currency		in national currency	in foreign currency
1	2	3	4	5	6	7	8
Khorezm region							
01.01.2020	6 349,8	565,5	425,8	139,7	5 784,3	3 978,4	1 805,9
01.02.2020	6 390,3	572,3	421,6	150,7	5 818,0	3 991,0	1 827,0
01.03.2020	6 512,5	640,7	428,8	211,8	5 871,9	4 035,8	1 836,1
01.04.2020	6 686,7	664,5	432,5	232,1	6 022,2	4 164,4	1 857,8
01.05.2020	7 100,2	682,6	426,9	255,7	6 417,6	4 374,1	2 043,5
01.06.2020	7 492,8	572,5	437,3	135,2	6 920,3	4 558,0	2 362,3
01.07.2020	7 709,4	446,9	343,2	103,7	7 262,5	4 775,4	2 487,1
01.08.2020	7 982,9	440,6	340,8	99,9	7 542,2	5 018,7	2 523,5
01.09.2020	8 247,1	443,9	343,8	100,1	7 803,2	5 167,9	2 635,3
01.10.2020	8 637,9	560,7	434,8	125,9	8 077,2	5 270,0	2 807,3
01.11.2020	9 179,8	708,4	568,0	140,5	8 471,3	5 299,7	3 171,6
01.12.2020	9 375,0	706,7	564,5	142,2	8 668,3	5 391,6	3 276,7
01.01.2021	9 453,6	650,8	537,8	113,0	8 802,8	5 406,6	3 396,2
Tashkent							
01.01.2020	104 678,5	6 912,8	3 343,4	3 569,4	97 765,7	35 279,1	62 486,5
01.02.2020	105 837,5	7 512,6	3 266,1	4 246,5	98 325,0	34 941,7	63 383,3
01.03.2020	107 257,8	8 256,0	3 333,1	4 922,9	99 001,7	34 954,8	64 046,9
01.04.2020	109 764,3	9 019,4	3 379,7	5 639,7	100 744,9	35 260,0	65 484,9
01.05.2020	113 871,2	8 703,0	2 946,6	5 756,4	105 168,2	36 063,5	69 104,7
01.06.2020	115 213,8	9 122,0	2 869,0	6 253,0	106 091,9	36 136,5	69 955,4
01.07.2020	118 525,9	9 842,6	3 023,5	6 819,1	108 683,3	36 248,4	72 434,9
01.08.2020	120 150,3	10 418,5	3 652,1	6 766,4	109 731,8	36 580,8	73 151,0
01.09.2020	121 840,7	10 998,9	4 093,3	6 905,6	110 841,8	36 670,6	74 171,2
01.10.2020	123 064,2	10 633,3	4 099,3	6 534,0	112 430,9	37 134,7	75 296,2
01.11.2020	125 178,3	11 210,6	4 400,6	6 810,0	113 967,7	37 332,7	76 635,0
01.12.2020	126 337,9	11 127,9	4 389,6	6 738,3	115 210,0	37 996,1	77 213,9
01.01.2021	130 167,1	11 259,3	4 382,6	6 876,7	118 907,7	38 486,7	80 421,0

Table 5.3.8b

Outstanding loans of commercial banks in 2021

(by maturity and region)

billions of UZS

Date	Total	including:					
		short-term loans	of which:		long-term loans	of which:	
			in national currency	in foreign currency		in national currency	in foreign currency
1	2	3	4	5	6	7	8
Republic of Karakalpakstan							
01.01.2021	8 006,7	856,4	767,6	88,8	7 150,3	5 691,1	1 459,2
01.02.2021	7 916,9	891,0	764,8	126,3	7 025,9	5 567,4	1 458,5
01.03.2021	7 931,5	925,1	807,8	117,3	7 006,4	5 669,8	1 336,6
01.04.2021	7 973,0	919,5	791,7	127,8	7 053,5	5 731,9	1 321,6
01.05.2021	8 201,7	924,9	797,2	127,7	7 276,8	5 910,9	1 365,9
01.06.2021	8 358,3	896,8	767,4	129,4	7 461,5	6 050,1	1 411,4
01.07.2021	8 364,6	807,3	689,6	117,7	7 557,3	6 135,1	1 422,3
01.08.2021	8 440,7	800,8	668,6	132,2	7 639,9	6 194,1	1 445,8
01.09.2021	8 284,6	713,7	618,6	95,1	7 570,9	6 144,6	1 426,3
01.10.2021	8 414,6	817,7	717,5	100,2	7 596,9	6 194,0	1 402,8
01.11.2021	8 470,7	849,6	748,7	100,9	7 621,1	6 196,8	1 424,3
01.12.2021	8 478,7	831,9	739,7	92,2	7 646,8	6 230,8	1 416,0
01.01.2022	8 576,4	733,1	670,2	62,8	7 843,3	6 286,5	1 556,8
Andijan region							
01.01.2021	12 116,2	1 972,9	1 108,9	864,0	10 143,3	7 039,5	3 103,7
01.02.2021	12 031,7	2 031,9	1 202,3	829,6	9 999,8	6 902,7	3 097,1
01.03.2021	12 133,2	2 066,4	1 253,9	812,5	10 066,8	6 930,0	3 136,8
01.04.2021	12 322,4	2 083,2	1 344,9	738,3	10 239,2	7 081,2	3 158,0
01.05.2021	12 671,4	2 013,1	1 378,2	634,9	10 658,3	7 367,4	3 290,9
01.06.2021	12 950,8	2 021,5	1 401,5	620,0	10 929,3	7 602,1	3 327,2
01.07.2021	13 077,0	1 797,0	1 150,7	646,3	11 280,0	7 819,9	3 460,1
01.08.2021	13 060,2	1 605,4	976,7	628,8	11 454,8	7 982,9	3 471,9
01.09.2021	13 261,3	1 586,6	930,6	656,0	11 674,7	8 150,6	3 524,1
01.10.2021	13 492,4	1 699,9	1 023,3	676,6	11 792,5	8 219,8	3 572,7
01.11.2021	13 922,1	1 838,3	1 169,7	668,6	12 083,8	8 259,9	3 823,9
01.12.2021	14 074,2	1 952,6	1 216,3	736,3	12 121,6	8 251,2	3 870,4
01.01.2022	14 096,0	1 877,8	1 183,4	694,4	12 218,2	8 250,1	3 968,2

Date	Total	including:					
		short-term loans	of which:		long-term loans	of which:	
			in national currency	in foreign currency		in national currency	in foreign currency
1	2	3	4	5	6	7	8
Bukhara region							
01.01.2021	11 958,1	1 843,5	1 410,2	433,3	10 114,6	5 118,1	4 996,5
01.02.2021	11 974,5	1 856,9	1 360,7	496,3	10 117,6	5 017,5	5 100,1
01.03.2021	12 068,0	1 763,1	1 314,0	449,1	10 304,9	5 086,3	5 218,6
01.04.2021	12 666,8	1 562,4	1 197,5	364,8	11 104,5	5 472,7	5 631,7
01.05.2021	13 171,4	1 462,3	1 084,0	378,3	11 709,0	5 904,6	5 804,4
01.06.2021	13 625,5	1 410,8	1 030,0	380,8	12 214,7	6 239,2	5 975,5
01.07.2021	13 875,2	1 246,8	894,7	352,1	12 628,4	6 446,2	6 182,2
01.08.2021	14 021,7	1 198,6	814,0	384,6	12 823,1	6 583,0	6 240,1
01.09.2021	13 885,5	1 145,6	752,5	393,0	12 739,9	6 623,0	6 117,0
01.10.2021	14 331,2	1 336,3	906,4	430,0	12 994,8	6 743,6	6 251,3
01.11.2021	14 755,8	1 694,1	1 069,4	624,8	13 061,6	6 809,2	6 252,4
01.12.2021	14 862,9	1 718,7	1 076,2	642,6	13 144,2	6 872,9	6 271,3
01.01.2022	15 129,6	1 704,9	1 119,5	585,4	13 424,7	7 003,3	6 421,4
Djizak region							
01.01.2021	9 855,7	954,0	814,6	139,3	8 901,8	5 980,1	2 921,6
01.02.2021	9 876,4	1 027,9	885,6	142,3	8 848,5	5 946,6	2 901,8
01.03.2021	9 994,9	1 148,5	967,1	181,3	8 846,5	5 902,6	2 943,9
01.04.2021	10 162,7	1 263,8	1 061,9	201,9	8 898,9	5 995,4	2 903,5
01.05.2021	10 527,6	1 328,1	1 133,1	195,0	9 199,5	6 163,8	3 035,7
01.06.2021	10 828,2	1 400,0	1 194,8	205,2	9 428,2	6 259,1	3 169,1
01.07.2021	10 708,1	1 108,1	908,9	199,2	9 600,0	6 443,3	3 156,7
01.08.2021	10 668,3	1 014,9	822,2	192,6	9 653,4	6 485,6	3 167,8
01.09.2021	10 457,8	1 021,5	834,8	186,7	9 436,3	6 258,0	3 178,2
01.10.2021	10 665,7	1 102,1	866,0	236,1	9 563,6	6 260,7	3 302,9
01.11.2021	10 857,3	1 206,8	960,2	246,6	9 650,5	6 252,6	3 398,0
01.12.2021	11 128,3	1 316,9	1 016,0	300,9	9 811,5	6 262,1	3 549,4
01.01.2022	10 781,8	1 047,0	820,8	226,2	9 734,8	6 177,9	3 556,8

Date	Total	including:					
		short-term loans	of which:		long-term loans	of which:	
			in national currency	in foreign currency		in national currency	in foreign currency
1	2	3	4	5	6	7	8
Kashkadarya region							
01.01.2021	11 038,1	1 572,6	1 315,7	256,9	9 465,5	6 724,2	2 741,3
01.02.2021	10 953,3	1 596,0	1 363,4	232,6	9 357,3	6 611,9	2 745,4
01.03.2021	11 077,8	1 770,0	1 431,9	338,2	9 307,8	6 567,8	2 740,0
01.04.2021	11 330,6	1 821,8	1 480,7	341,2	9 508,8	6 781,0	2 727,8
01.05.2021	11 759,6	1 839,5	1 495,3	344,2	9 920,0	7 129,6	2 790,5
01.06.2021	12 031,9	1 839,2	1 476,1	363,1	10 192,7	7 364,9	2 827,8
01.07.2021	11 973,3	1 442,8	1 111,5	331,3	10 530,5	7 574,7	2 955,8
01.08.2021	11 983,9	1 311,4	1 016,9	294,5	10 672,5	7 705,7	2 966,8
01.09.2021	11 790,6	1 199,7	937,3	262,4	10 590,9	7 689,6	2 901,4
01.10.2021	11 900,7	1 273,7	1 008,5	265,2	10 627,1	7 723,1	2 904,0
01.11.2021	12 119,8	1 433,5	1 180,9	252,5	10 686,3	7 745,8	2 940,5
01.12.2021	12 285,0	1 456,9	1 209,9	247,0	10 828,1	7 761,3	3 066,8
01.01.2022	12 654,5	1 426,9	1 090,3	336,5	11 227,6	7 779,8	3 447,8
Navoi region							
01.01.2021	8 792,4	594,0	459,8	134,2	8 198,3	5 172,1	3 026,3
01.02.2021	8 744,4	638,2	512,1	126,1	8 106,2	5 053,7	3 052,5
01.03.2021	8 852,4	707,0	535,0	172,0	8 145,4	4 991,7	3 153,7
01.04.2021	8 946,0	723,7	552,5	171,2	8 222,3	5 106,7	3 115,6
01.05.2021	9 421,7	700,1	571,0	129,1	8 721,5	5 284,5	3 437,0
01.06.2021	9 643,0	731,8	574,9	157,0	8 911,2	5 448,8	3 462,4
01.07.2021	9 729,8	649,5	503,0	146,5	9 080,3	5 584,4	3 496,0
01.08.2021	9 732,1	657,5	480,7	176,9	9 074,6	5 608,0	3 466,5
01.09.2021	9 154,9	623,5	457,6	165,9	8 531,4	5 484,5	3 046,9
01.10.2021	9 269,5	639,0	470,0	169,0	8 630,5	5 528,0	3 102,5
01.11.2021	9 307,3	670,2	515,2	155,0	8 637,2	5 534,9	3 102,3
01.12.2021	9 329,4	729,7	558,2	171,4	8 599,7	5 557,6	3 042,1
01.01.2022	9 424,9	720,4	569,2	151,2	8 704,6	5 589,4	3 115,1

Date	Total	including:					
		short-term loans	of which:		long-term loans	of which:	
			in national currency	in foreign currency		in national currency	in foreign currency
1	2	3	4	5	6	7	8
Namangan region							
01.01.2021	9 884,2	990,9	791,1	199,8	8 893,3	6 373,4	2 519,9
01.02.2021	10 023,7	1 096,4	820,0	276,4	8 927,4	6 326,9	2 600,4
01.03.2021	9 941,6	1 240,5	970,2	270,3	8 701,0	6 263,6	2 437,4
01.04.2021	10 287,7	1 424,1	1 157,3	266,8	8 863,6	6 315,8	2 547,7
01.05.2021	10 756,1	1 570,4	1 279,3	291,1	9 185,7	6 557,8	2 627,9
01.06.2021	11 132,3	1 701,2	1 357,9	343,3	9 431,1	6 678,3	2 752,8
01.07.2021	11 115,8	1 547,6	1 214,6	332,9	9 568,3	6 707,2	2 861,0
01.08.2021	11 133,8	1 525,0	1 190,1	335,0	9 608,8	6 731,2	2 877,6
01.09.2021	10 857,9	1 467,8	1 152,1	315,6	9 390,1	6 630,4	2 759,7
01.10.2021	11 026,6	1 588,5	1 269,4	319,1	9 438,1	6 626,9	2 811,3
01.11.2021	11 203,0	1 762,2	1 421,5	340,7	9 440,8	6 598,8	2 842,0
01.12.2021	11 267,0	1 803,4	1 477,6	325,8	9 463,6	6 658,1	2 805,5
01.01.2022	11 323,3	1 718,8	1 431,6	287,2	9 604,5	6 752,0	2 852,5
Samarkand region							
01.01.2021	15 013,7	1 431,9	1 010,0	421,9	13 581,9	8 199,8	5 382,0
01.02.2021	14 929,5	1 525,0	1 079,7	445,2	13 404,5	8 069,6	5 334,9
01.03.2021	15 052,0	1 592,5	1 171,4	421,1	13 459,5	8 042,5	5 417,0
01.04.2021	15 016,6	1 696,7	1 218,1	478,6	13 320,0	8 056,4	5 263,6
01.05.2021	15 519,7	1 755,6	1 261,2	494,3	13 764,1	8 369,5	5 394,6
01.06.2021	15 785,4	1 868,0	1 315,8	552,2	13 917,4	8 497,5	5 419,9
01.07.2021	16 038,3	1 966,6	1 172,9	793,7	14 071,7	8 624,3	5 447,4
01.08.2021	16 018,0	1 874,2	1 044,9	829,3	14 143,8	8 736,0	5 407,8
01.09.2021	15 711,7	1 820,8	975,7	845,1	13 890,9	8 711,3	5 179,5
01.10.2021	15 875,6	1 927,7	1 008,0	919,8	13 947,9	8 850,8	5 097,1
01.11.2021	15 969,7	1 968,9	1 085,2	883,7	14 000,9	8 923,7	5 077,2
01.12.2021	15 995,5	2 008,4	1 112,1	896,2	13 987,1	8 959,4	5 027,7
01.01.2022	16 040,0	1 946,6	1 160,9	785,7	14 093,4	9 064,7	5 028,7

Date	Total	including:					
		short-term loans	of which:		long-term loans	of which:	
			in national currency	in foreign currency		in national currency	in foreign currency
1	2	3	4	5	6	7	8
Surkhandarya region							
01.01.2021	11 119,1	1 102,3	937,8	164,5	10 016,8	7 110,1	2 906,7
01.02.2021	11 274,7	1 260,4	1 023,6	236,8	10 014,3	7 002,8	3 011,5
01.03.2021	11 440,0	1 449,3	1 149,9	299,3	9 990,7	6 999,4	2 991,3
01.04.2021	11 813,2	1 488,5	1 199,3	289,3	10 324,7	7 273,0	3 051,7
01.05.2021	12 276,5	1 556,7	1 271,7	285,0	10 719,8	7 637,9	3 081,8
01.06.2021	12 542,0	1 588,8	1 290,1	298,7	10 953,2	7 889,2	3 064,0
01.07.2021	12 520,8	1 278,1	1 056,2	221,9	11 242,7	8 050,2	3 192,5
01.08.2021	12 562,2	1 241,7	1 032,3	209,4	11 320,6	8 195,4	3 125,2
01.09.2021	12 226,9	1 115,1	929,4	185,7	11 111,8	8 023,2	3 088,5
01.10.2021	12 468,7	1 292,2	1 102,1	190,2	11 176,5	8 093,1	3 083,3
01.11.2021	12 603,3	1 417,5	1 224,0	193,4	11 185,8	8 124,9	3 060,9
01.12.2021	12 740,7	1 459,8	1 253,0	206,8	11 280,9	8 236,9	3 044,0
01.01.2022	12 681,9	1 245,8	1 064,2	181,6	11 436,1	8 432,2	3 003,9
Syrdarya region							
01.01.2021	7 972,3	766,5	574,2	192,3	7 205,9	4 328,7	2 877,2
01.02.2021	8 090,9	873,4	666,5	206,9	7 217,6	4 330,5	2 887,1
01.03.2021	8 150,1	977,9	767,8	210,1	7 172,2	4 294,5	2 877,7
01.04.2021	8 307,9	1 152,8	860,8	292,0	7 155,1	4 285,6	2 869,5
01.05.2021	8 666,3	1 284,6	977,7	306,9	7 381,7	4 386,5	2 995,2
01.06.2021	9 106,7	1 277,2	979,7	297,5	7 829,5	4 689,6	3 140,0
01.07.2021	9 235,7	1 244,1	792,2	451,9	7 991,7	4 789,9	3 201,7
01.08.2021	9 265,1	1 161,4	705,5	455,9	8 103,7	4 862,1	3 241,6
01.09.2021	9 455,4	1 175,1	717,9	457,3	8 280,2	4 903,1	3 377,2
01.10.2021	9 554,6	1 222,5	778,1	444,3	8 332,1	4 926,8	3 405,3
01.11.2021	9 640,0	1 331,7	913,2	418,5	8 308,3	4 849,7	3 458,6
01.12.2021	9 691,4	1 367,5	942,2	425,3	8 323,9	4 841,8	3 482,1
01.01.2022	9 662,2	1 335,9	889,4	446,5	8 326,3	4 839,6	3 486,7

Date	Total	including:					
		short-term loans	of which:		long-term loans	of which:	
			in national currency	in foreign currency		in national currency	in foreign currency
1	2	3	4	5	6	7	8
Tashkent region							
01.01.2021	17 349,8	2 526,1	1 540,7	985,4	14 823,7	8 619,9	6 203,7
01.02.2021	17 121,6	2 482,4	1 575,1	907,2	14 639,2	8 389,3	6 250,0
01.03.2021	17 274,1	2 479,6	1 584,6	895,1	14 794,5	8 483,8	6 310,7
01.04.2021	17 539,8	2 571,7	1 675,5	896,2	14 968,1	8 682,7	6 285,4
01.05.2021	17 785,4	2 663,4	1 793,4	870,0	15 122,0	8 802,2	6 319,9
01.06.2021	18 089,7	2 772,3	1 704,0	1 068,3	15 317,4	9 035,4	6 282,0
01.07.2021	17 915,9	2 331,6	1 341,6	990,1	15 584,3	9 341,6	6 242,7
01.08.2021	18 435,2	2 348,1	1 163,4	1 184,7	16 087,1	9 711,1	6 376,1
01.09.2021	18 959,9	2 650,8	1 150,6	1 500,2	16 309,0	9 878,0	6 431,0
01.10.2021	19 245,0	2 913,8	1 355,1	1 558,7	16 331,2	9 909,0	6 422,2
01.11.2021	19 552,2	3 062,5	1 570,1	1 492,3	16 489,8	10 070,8	6 419,0
01.12.2021	19 648,8	3 074,1	1 618,3	1 455,8	16 574,7	10 191,9	6 382,8
01.01.2022	20 308,2	3 740,3	1 560,9	2 179,4	16 567,9	10 357,9	6 210,0
Fergana region							
01.01.2021	12 553,5	1 722,6	1 336,9	385,6	10 831,0	7 390,4	3 440,6
01.02.2021	12 537,1	1 787,8	1 395,1	392,7	10 749,4	7 294,3	3 455,0
01.03.2021	12 643,2	1 878,4	1 505,2	373,2	10 764,8	7 268,5	3 496,3
01.04.2021	12 928,1	2 005,7	1 631,6	374,0	10 922,4	7 429,3	3 493,1
01.05.2021	13 497,3	2 169,5	1 751,0	418,5	11 327,8	7 741,2	3 586,6
01.06.2021	13 833,8	2 290,2	1 842,6	447,6	11 543,7	7 880,7	3 662,9
01.07.2021	13 706,7	1 908,1	1 452,4	455,6	11 798,6	8 045,9	3 752,7
01.08.2021	13 842,9	1 966,8	1 430,8	536,0	11 876,1	8 149,3	3 726,8
01.09.2021	13 374,0	1 786,9	1 267,5	519,4	11 587,1	8 002,9	3 584,2
01.10.2021	13 679,6	1 965,1	1 432,6	532,4	11 714,6	8 159,9	3 554,6
01.11.2021	13 943,2	2 158,2	1 610,0	548,1	11 785,0	8 203,8	3 581,3
01.12.2021	13 960,7	2 162,6	1 632,8	529,8	11 798,1	8 272,9	3 525,2
01.01.2022	14 087,4	2 116,4	1 627,4	489,0	11 971,0	8 395,0	3 576,0

Date	Total	including:					
		short-term loans	of which:		long-term loans	of which:	
			in national currency	in foreign currency		in national currency	in foreign currency
1	2	3	4	5	6	7	8
Khorezm region							
01.01.2021	9 453,6	650,8	537,8	113,0	8 802,8	5 406,6	3 396,2
01.02.2021	9 363,9	656,8	529,3	127,5	8 707,2	5 289,3	3 417,9
01.03.2021	9 546,4	702,5	561,3	141,2	8 843,9	5 295,8	3 548,1
01.04.2021	9 698,6	758,0	592,9	165,2	8 940,5	5 368,5	3 572,0
01.05.2021	10 078,7	774,9	625,7	149,2	9 303,8	5 602,1	3 701,7
01.06.2021	10 297,5	784,2	628,2	156,0	9 513,3	5 743,3	3 770,0
01.07.2021	10 348,1	658,9	524,5	134,4	9 689,2	5 845,1	3 844,1
01.08.2021	10 395,5	638,4	504,2	134,2	9 757,1	5 880,7	3 876,4
01.09.2021	10 179,0	582,4	448,5	133,9	9 596,6	5 808,4	3 788,2
01.10.2021	10 363,0	761,3	575,8	185,5	9 601,7	5 832,0	3 769,7
01.11.2021	10 547,6	896,4	702,7	193,7	9 651,2	5 864,1	3 787,1
01.12.2021	10 602,8	900,1	693,7	206,4	9 702,7	5 880,9	3 821,8
01.01.2022	10 723,8	926,0	705,4	220,6	9 797,8	5 938,7	3 859,1
Tashkent							
01.01.2021	130 167,1	11 259,3	4 382,6	6 876,7	118 907,7	38 486,7	80 421,0
01.02.2021	131 262,0	11 956,9	4 372,7	7 584,1	119 305,2	38 400,5	80 904,7
01.03.2021	132 463,5	12 461,8	4 544,4	7 917,3	120 001,8	38 632,0	81 369,8
01.04.2021	132 864,2	12 077,7	4 271,8	7 805,8	120 786,5	39 002,4	81 784,1
01.05.2021	136 068,9	12 552,8	4 504,0	8 048,8	123 516,2	39 288,3	84 227,9
01.06.2021	137 902,4	11 810,6	4 620,9	7 189,7	126 091,8	39 640,5	86 451,3
01.07.2021	140 135,6	11 840,9	4 608,1	7 232,8	128 294,7	41 019,5	87 275,1
01.08.2021	141 628,4	12 385,7	4 671,2	7 714,5	129 242,7	42 161,7	87 081,0
01.09.2021	148 105,0	12 931,0	5 471,2	7 459,8	135 174,0	44 902,5	90 271,5
01.10.2021	149 717,7	12 735,6	5 617,8	7 117,8	136 982,2	45 547,3	91 434,9
01.11.2021	151 692,4	13 275,7	5 977,0	7 298,7	138 416,7	45 920,9	92 495,7
01.12.2021	155 044,1	13 185,7	6 240,8	6 944,9	141 858,5	47 142,4	94 716,0
01.01.2022	159 191,5	12 742,6	5 822,7	6 920,0	146 448,9	49 040,6	97 408,3

Table 5.3.9

Outstanding loans of commercial banks
(by sectors)

billions of UZS

Date	Total	of which:								
		Industry	Agriculture	Construction	Trade and public catering	Transport and communication	Development of material and technical support	Housing and community services	Individuals	Other sectors
1	2	3	4	5	6	7	8	9	10	11
01.01.2020	210 029,0	75 636,4	17 205,2	5 930,4	14 480,2	23 515,9	3 301,9	2 511,6	39 933,6	27 513,8
01.02.2020	211 474,6	75 378,8	17 543,9	5 997,3	14 728,6	24 426,3	3 497,4	2 567,5	40 783,3	26 551,5
01.03.2020	214 269,2	76 864,4	18 162,1	6 033,1	15 035,4	24 285,6	3 464,8	2 559,2	42 158,2	25 706,3
01.04.2020	220 392,4	79 290,8	19 663,7	6 138,8	15 641,5	24 437,2	3 539,7	2 396,8	43 488,6	25 795,5
01.05.2020	230 659,4	84 797,6	21 983,1	6 293,1	16 115,6	24 912,8	3 693,6	2 648,7	43 820,9	26 393,9
01.06.2020	236 339,6	87 143,4	23 699,5	6 429,1	16 562,9	25 216,8	3 596,6	2 595,8	44 761,6	26 333,8
01.07.2020	243 263,8	90 645,4	22 874,2	6 568,8	17 322,0	25 702,3	3 733,5	3 092,4	47 390,4	25 934,7
01.08.2020	248 112,3	92 336,3	23 027,0	6 742,0	17 729,1	25 750,3	3 665,1	2 943,8	48 824,7	27 094,0
01.09.2020	254 039,8	94 818,6	23 690,8	6 822,2	18 154,5	25 908,8	3 882,4	3 154,3	50 017,8	27 590,4
01.10.2020	259 057,6	96 536,5	25 234,0	6 955,7	18 572,5	26 097,6	3 906,5	3 625,6	51 465,5	26 663,7
01.11.2020	265 264,2	98 350,3	27 058,7	7 124,5	19 079,4	26 435,6	3 979,6	3 680,3	52 769,1	26 786,7
01.12.2020	269 037,0	99 434,4	27 482,6	7 333,0	19 307,3	26 362,2	3 977,7	3 722,4	54 080,3	27 337,0
01.01.2021	275 280,6	102 162,4	28 080,5	7 380,3	19 916,2	26 626,0	3 962,1	3 759,0	54 887,7	28 506,4
01.02.2021	276 100,8	102 664,6	28 501,5	7 452,2	20 352,9	26 743,9	3 920,7	4 338,1	54 707,3	27 419,5
01.03.2021	278 568,7	102 831,0	28 980,9	7 615,0	20 873,0	26 734,6	3 798,2	4 347,9	55 338,3	28 049,8
01.04.2021	281 857,6	101 430,4	30 019,6	8 217,0	21 076,3	27 034,6	3 811,4	4 400,1	56 757,9	29 110,5
01.05.2021	290 402,4	102 521,9	31 794,7	7 817,6	22 426,3	28 363,1	4 057,3	4 530,8	58 741,6	30 149,0
01.06.2021	296 127,7	103 987,7	34 355,2	8 515,3	23 997,0	28 718,8	4 005,1	5 288,3	60 293,5	26 966,9
01.07.2021	298 745,0	107 096,2	32 761,1	9 148,9	24 156,7	28 756,2	4 044,7	5 614,9	61 815,8	25 350,6
01.08.2021	301 188,0	109 081,5	32 054,5	9 237,3	24 323,2	28 230,5	3 999,6	6 022,2	62 994,1	25 245,1
01.09.2021	305 704,4	111 430,9	32 578,1	9 145,1	24 422,7	28 124,2	3 900,0	6 088,7	64 507,1	25 507,7
01.10.2021	310 005,2	112 267,0	33 482,3	9 172,1	24 803,1	28 240,7	3 777,0	6 272,1	65 794,5	26 196,3
01.11.2021	314 584,5	113 217,2	35 045,4	9 444,4	26 046,9	28 068,6	3 886,5	3 427,6	66 853,7	28 594,3
01.12.2021	319 109,5	115 031,7	34 903,4	9 445,7	27 067,9	28 392,1	3 874,7	3 137,7	68 124,7	29 131,5
01.01.2022	324 681,5	117 638,5	35 022,4	9 281,8	27 406,0	28 708,1	3 814,4	2 284,1	69 496,2	31 030,0

Table 5.3.10

Outstanding loans of commercial banks
(by purposes)

billions of UZS

Date	Total	of which:				
		For purchasing of fixed assets	For replenishing of working capital	To legal entities for new construction and renovation	To individuals for construction and acquisition of new housing	Other purposes
1	2	3	4	5	6	7
01.01.2020	210 029,0	93 721,4	31 367,7	23 133,8	20 538,2	41 268,0
01.02.2020	211 474,6	94 531,3	32 199,2	22 082,7	21 312,0	41 349,3
01.03.2020	214 269,2	95 471,2	30 676,1	21 397,8	22 172,2	44 551,9
01.04.2020	220 392,4	98 024,2	32 000,3	20 117,5	22 981,4	47 269,1
01.05.2020	230 659,4	104 495,5	33 139,8	20 741,7	23 540,2	48 742,2
01.06.2020	236 340,3	106 822,6	34 355,7	21 033,9	24 095,5	50 032,7
01.07.2020	243 263,8	107 533,9	36 007,4	20 830,1	25 343,6	53 548,8
01.08.2020	248 113,0	109 398,1	37 722,2	21 342,6	25 962,2	53 688,0
01.09.2020	254 039,8	111 984,1	39 831,4	21 595,1	26 223,4	54 405,8
01.10.2020	259 057,6	113 532,4	39 024,0	22 003,9	26 985,7	57 511,7
01.11.2020	265 264,2	113 989,8	41 527,7	24 719,4	27 601,6	57 425,6
01.12.2020	269 037,2	110 521,6	40 200,6	25 362,2	28 470,1	64 482,7
01.01.2021	275 280,6	114 125,9	43 109,2	31 174,0	29 322,6	57 548,9
01.02.2021	276 100,8	114 894,6	41 778,9	24 797,3	29 594,5	65 035,5
01.03.2021	278 568,7	115 819,1	42 354,6	24 917,2	30 080,2	65 397,7
01.04.2021	281 857,6	116 644,0	42 949,0	25 422,7	30 799,0	66 042,9
01.05.2021	290 402,4	117 968,2	44 969,1	25 549,2	31 530,7	70 385,2
01.06.2021	296 127,7	119 784,6	46 573,4	25 568,7	31 441,4	72 759,6
01.07.2021	298 745,0	120 664,4	47 781,4	25 910,4	32 413,7	71 975,1
01.08.2021	301 188,0	121 846,2	48 588,2	25 927,8	33 144,6	71 681,1
01.09.2021	305 704,4	124 440,1	49 890,5	25 910,2	33 943,1	71 520,6
01.10.2021	310 005,2	124 183,3	51 554,1	25 982,3	34 713,9	73 571,5
01.11.2021	314 584,5	123 521,9	54 490,2	26 512,8	35 383,2	74 676,3
01.12.2021	319 109,5	126 159,2	55 294,9	26 273,8	36 242,0	75 139,6
01.01.2022	324 681,5	126 825,6	57 756,2	25 940,4	37 626,0	76 533,3

Table 5.3.11

Bank interest rates on national currency loans*
(weighted average interest rates, annual)

Loans by type and maturity	2020												2021											
	Jan.	Feb.	Mar.	Apr.	May	June	July	Aug.	Sep.	Oct.	Nov.	Dec.	Jan.	Feb.	Mar.	Apr.	May	June	July	Aug.	Sep.	Oct.	Nov.	Dec.
1	2	3	4	5	6	7	8	9	10	11	12	13	14	15	16	17	18	19	20	21	22	23	24	25
Weighted average interest rates on all loans	25,8	25,6	24,8	24,1	24,0	23,7	20,6	20,5	19,8	19,2	19,7	18,8	20,8	21,3	21,4	21,3	21,6	21,3	21,5	21,4	21,2	21,2	21,4	20,8
<i>including:</i>																								
Short-term loans	25,7	25,0	25,2	24,6	24,8	24,7	21,1	20,8	18,8	19,0	19,9	18,4	21,3	21,8	21,9	21,3	21,6	21,2	21,6	21,2	21,2	21,2	21,6	21,2
- up to 60 days	23,9	24,6	23,9	24,9	24,6	24,0	20,5	20,5	20,5	19,2	19,5	19,5	20,7	19,4	19,7	18,6	19,2	20,7	20,8	21,0	20,8	21,2	20,6	21,7
- from 61 to 90 days	25,9	25,8	23,6	23,8	23,4	24,6	22,4	21,8	15,6	15,7	16,2	18,7	18,9	22,6	21,9	22,3	22,2	22,7	20,1	19,6	21,7	21,6	22,5	20,6
- from 91 to 180 days	24,8	23,7	25,4	24,3	24,6	25,6	21,3	21,6	21,7	19,7	19,8	17,0	20,1	22,5	22,5	21,4	22,2	22,1	20,4	22,2	20,2	16,2	20,9	21,3
- from 181 to 365 days	25,8	25,1	25,2	24,6	24,8	24,7	21,1	20,8	20,5	20,2	20,0	19,7	21,4	22,0	22,0	21,7	21,8	21,2	21,7	21,2	21,2	21,2	21,6	21,2
Long-term loans	25,8	25,9	24,7	23,7	23,4	23,3	20,3	20,4	20,6	19,3	19,6	19,1	20,6	21,1	21,2	21,3	21,6	21,4	21,5	21,5	21,2	21,2	21,4	20,5
- from 1 to 2 years	25,2	25,7	26,0	24,7	24,7	23,6	19,9	20,1	20,4	19,7	19,6	19,6	21,9	22,0	21,7	21,5	22,1	22,2	21,6	21,9	21,5	21,0	21,5	21,4
- from 2 to 3 years	27,8	27,4	26,0	25,6	24,8	25,4	21,5	21,6	21,7	19,9	20,6	20,1	21,4	22,1	22,0	22,7	22,6	22,4	23,1	22,9	23,2	23,3	23,1	22,7
- from 3 to 4 years	24,3	24,9	24,6	23,0	23,3	22,9	21,0	21,3	21,2	20,9	19,9	19,4	22,0	22,6	22,5	21,2	22,7	22,2	22,7	23,4	22,1	23,5	23,2	20,8
- from 4 to 5 years	21,6	22,6	21,8	21,2	22,2	20,9	18,5	18,8	19,0	18,8	19,3	19,0	18,9	20,1	20,1	19,2	20,4	20,3	19,3	20,3	20,4	20,0	21,6	21,5
- from 5 to 10 years	19,5	20,4	19,4	20,2	20,4	20,7	19,7	19,7	18,3	17,4	17,7	18,3	18,5	19,0	18,7	19,5	20,2	20,0	19,7	19,4	19,8	19,9	19,5	19,0
- over 10 years	17,9	17,8	18,6	18,7	18,4	17,9	18,0	18,0	17,4	17,5	17,2	17,2	17,0	17,4	17,3	17,3	17,3	17,2	17,6	17,3	17,3	17,3	17,3	17,2

* Excluding interest rates on preferential loans and micro loans

Table 5.3.12

Preferential interest rates on national currency loans

(weighted average interest rates, annual)

Loans by type and maturity	2020												2021											
	Jan.	Feb.	Mar.	Apr.	May	June	July	Aug.	Sep.	Oct.	Nov.	Dec.	Jan.	Feb.	Mar.	Apr.	May	June	July	Aug.	Sep.	Oct.	Nov.	Dec.
1	2	3	4	5	6	7	8	9	10	11	12	13	14	15	16	17	18	19	20	21	22	23	24	25
Weighted average interest rates on all loans	7,2	8,3	8,9	9,1	9,3	9,9	11,2	11,7	11,8	10,8	11,4	11,8	11,3	11,4	11,7	11,1	11,2	11,2	11,3	11,4	13,3	12,7	11,4	11,4
<i>including:</i>																								
Short-term loans	4,9	7,5	8,2	7,9	8,3	9,2	9,5	9,7	8,5	10,9	10,8	10,8	11,0	10,6	10,6	11,1	11,0	11,7	11,9	8,1	13,3	12,4	9,8	10,8
- up to 60 days	8,0			8,5		7,5	9,2																	
- from 61 to 90 days	9,6	9,4	11,9	15,3	15,2	8,4	9,9	10,5	9,5	12,8	7,0	9,5	14,0	4,3	10,8	10,0					9,4			
- from 91 to 180 days	8,1	7,5	7,3	6,1	7,3	14,2	7,5	7,5	7,4	8,0	7,4						5,0	13,8	14,0		14,0	14,0	6,7	4,0
- from 181 to 365 days	4,8	7,5	8,2	7,9	8,1	9,0	9,5	9,7	8,5	10,9	10,8	10,8	11,0	10,6	10,6	11,1	11,1	11,7	11,9	8,1	11,2	11,3	10,0	10,9
Long-term loans	7,5	8,5	9,1	9,4	9,5	9,9	11,3	11,8	12,6	10,7	11,8	12,4	11,9	13,2	12,5	11,1	11,2	11,2	11,2	11,9	13,3	13,3	12,8	11,6
- from 1 to 2 years	7,3	7,5	8,3	8,3	8,5	9,5	9,8	9,9	12,8	11,3	13,4	12,0	13,2	14,0	10,3	9,6	9,2	9,7	9,7	9,5	12,4	13,5	11,2	10,0
- from 2 to 3 years	7,5	14,6	15,1	15,1	14,9	14,4	14,4	14,4	14,3	13,3	13,7	13,5	14,0	13,9	13,9	13,6	13,7	13,7	13,6	13,7	13,7	13,5	13,5	12,4
- from 3 to 4 years	8,6	13,8	12,1	9,9	9,9	13,6	12,8	14,2	12,2	12,7	13,0	13,3	9,8	14,0	12,6	13,4	12,4	13,8	12,2	10,8	12,6	11,8	12,1	12,3
- from 4 to 5 years	8,3	12,6	12,8	12,7	11,9	12,4	10,5	11,0	11,5	10,5	9,6	11,3	10,7	9,3	11,0	12,1	10,7	9,7	12,8	13,2	13,3	13,3	13,4	13,4
- from 5 to 10 years	14,7	15,4	14,4	11,6	14,1	13,7	10,4	10,3	14,3	13,2	12,0	11,9	11,2	11,0	10,2	12,1	12,3	12,7	12,1	12,4	12,1	11,6	12,4	11,6
- over 10 years	6,7	6,7	6,7	6,1	6,5	6,4	6,6	6,6	7,7	7,0	7,5	9,4	9,4	7,1	6,5	5,3	9,1	8,9	11,2	9,4	9,2	3,4	5,7	11,2

Table 5.3.13

Bank interest rates on foreign currency loans*
(weighted average interest rates, annual)

Loans by type and maturity	2020												2021											
	Jan.	Feb.	Mar.	Apr.	May	June	July	Aug.	Sep.	Oct.	Nov.	Dec.	Jan.	Feb.	Mar.	Apr.	May	June	July	Aug.	Sep.	Oct.	Nov.	Dec.
1	2	3	4	5	6	7	8	9	10	11	12	13	14	15	16	17	18	19	20	21	22	23	24	25
Weighted average interest rates on all loans	7,5	7,3	7,7	7,4	7,5	6,8	6,5	6,3	6,5	6,5	6,1	6,4	7,1	6,9	7,1	6,8	6,7	6,5	6,7	6,2	6,7	6,2	6,4	6,2
<i>including:</i>																								
Short-term loans	6,9	6,9	7,6	7,2	7,5	7,5	6,4	6,1	7,4	7,3	7,3	6,5	7,5	7,1	6,8	6,4	6,4	6,1	6,8	6,7	6,9	6,7	6,0	6,5
- up to 60 days	0,5	8,0					13,5		10,9			8,0		9,1	7,1	6,0				8,0		5,5		8,3
- from 61 to 90 days		11,5	11,5	6,5		12,5	9,1	5,5		5,5	5,5	5,9	9,3	6,1	5,5	6,0	6,2	3,5	3,5	3,5	4,6	1,7		5,5
- from 91 to 180 days		8,8	8,2	9,0	11,8	6,9		7,5	6,8	7,4	6,4	5,8	7,5	7,9	6,3	5,3	6,0	4,6	5,4	4,9	5,0	7,5	6,1	5,9
- from 181 to 365 days	7,0	6,8	7,6	7,3	7,5	7,6	6,4	6,1	7,4	7,4	7,3	6,6	7,4	7,1	6,9	6,6	6,4	6,2	6,9	6,7	7,0	6,7	6,0	6,8
Long-term loans	7,7	7,5	7,9	7,5	7,5	6,6	6,6	6,5	6,1	6,2	5,6	6,3	6,8	6,7	7,2	7,0	6,8	6,7	6,0	6,7	6,0	6,5	6,1	
- from 1 to 2 years	7,9	8,8	9,1	9,0	8,7	6,8	8,0	7,6	7,3	6,6	7,0	6,8	7,2	7,5	7,6	7,4	7,5	6,8	7,0	5,6	6,6	6,2	6,9	6,7
- from 2 to 3 years	10,7	9,8	9,3	9,1	8,8	9,6	7,7	6,6	6,7	7,3	7,2	6,2	8,2	7,9	8,0	7,6	7,9	7,2	7,4	7,2	6,1	6,9	7,0	6,7
- from 3 to 4 years	8,0	8,7	8,5	8,4	8,2	8,8	6,8	7,6	7,6	7,4	7,2	7,4	7,3	7,6	7,1	7,7	6,3	7,8	6,0	6,2	8,6	5,7	7,8	6,6
- from 4 to 5 years	6,6	7,6	7,5	8,2	7,3	7,5	7,4	7,7	6,7	7,2	6,8	7,1	6,8	7,0	6,9	6,7	7,3	6,8	7,5	7,5	7,3	6,2	6,4	7,2
- from 5 to 10 years	6,1	5,9	6,6	6,6	6,9	5,7	5,3	5,3	5,3	5,5	3,9	5,5	4,9	4,8	5,8	5,7	5,7	6,0	6,5	6,0	6,6	5,1	6,2	5,3
- over 10 years	4,0	6,4			5,7	4,9	2,6	5,2	5,0	3,0	2,6	2,5	2,8	4,1		3,2	5,4	4,5	2,0	2,5	5,5	5,3	2,9	2,0

* Excluding interest rates on loans issued by Fund for Reconstruction and Development of the Republic of Uzbekistan and foreign credit lines under the Government guarantee

Table 5.3.14

Loans extended to individuals and small businesses for entrepreneurial purposes

billions of UZS

Period	Extended loans		of which:					
			legal entities		sole proprietorship		individuals	
	number	amount	number	amount	number	amount	number	amount
1	2	3	4	5	6	7	8	9
2020	281 214	48 389,7	71 883	42 498,4	33 209	2 289,2	176 122	3 602,1
January	3 560	2 375,5	1 974	2 238,7	1 057	124,3	529	12,4
February	9 891	2 786,5	5 103	2 530,5	1 980	191,1	2 808	64,9
March	19 517	3 548,3	9 208	3 171,8	1 746	181,1	8 563	195,4
April	14 724	3 153,0	5 292	2 915,9	1 044	51,0	8 388	186,1
May	15 808	2 944,7	4 742	2 672,6	1 529	88,8	9 537	183,3
June	43 813	4 602,8	10 468	3 816,6	6 107	313,4	27 238	472,7
July	38 140	3 298,8	6 058	2 538,6	4 546	220,5	27 536	539,7
August	32 023	3 531,3	5 898	2 852,3	3 593	221,3	22 532	457,7
September	29 328	5 016,8	8 481	4 415,8	3 328	243,1	17 519	357,9
October	23 907	5 749,1	5 271	5 182,5	3 105	233,9	15 531	332,7
November	20 113	5 285,1	4 815	4 786,0	2 799	232,8	12 499	266,4
December	30 390	6 097,9	4 573	5 377,1	2 375	187,9	23 442	532,9
2021	436 110	59 552,1	69 700	49 715,0	27 740	3 007,2	338 670	6 830,0
January	8 187	2 727,0	2 645	2 532,4	769	89,8	4 773	104,8
February	28 654	3 560,7	4 412	2 902,4	2 461	253,9	21 781	404,4
March	55 597	5 876,8	5 767	4 613,7	2 371	251,3	47 459	1 011,8
April	76 599	6 110,3	6 666	4 377,6	3 450	322,4	66 483	1 410,3
May	61 586	5 265,6	5 664	3 942,1	2 941	280,4	52 981	1 043,1
June	38 147	3 864,2	5 002	2 941,0	2 788	282,4	30 357	640,8
July	40 664	5 771,8	17 061	5 145,8	2 312	253,7	21 291	372,3
August	26 771	4 834,2	4 755	4 188,0	2 285	249,8	19 731	396,4
September	34 254	5 765,7	4 966	5 013,2	2 014	287,1	27 274	465,5
October	21 265	5 062,8	4 160	4 419,2	2 031	322,2	15 074	321,4
November	17 182	4 379,1	4 274	3 950,5	1 322	169,7	11 586	258,9
December	27 204	6 333,9	4 328	5 688,9	2 996	244,7	19 880	400,3

Table 5.3.15a

Loans extended to individuals and small businesses for entrepreneurial purposes in 2020
(by regions)

billions of UZS

Period	Extended loans		of which:					
			legal entities		sole proprietorship		individuals	
	number	amount	number	amount	number	amount	number	amount
1	2	3	4	5	6	7	8	9
Republic of Karakalpakstan	18 184	1 803,1	6 210	1 454,5	2 047	115,2	9 927	233,4
January	154	27,4	98	24,6	49	2,7	7	0,2
February	1 125	107,7	696	93,4	110	8,5	319	5,7
March	1 810	137,9	551	101,9	91	6,4	1 168	29,7
April	1 402	110,9	637	90,4	73	3,7	692	16,7
May	1 315	87,4	657	68,7	103	4,9	555	13,8
June	2 008	145,7	210	93,5	418	20,0	1 380	32,2
July	1 721	102,9	411	66,7	219	9,4	1 091	26,7
August	1 681	134,7	304	93,9	214	11,4	1 163	29,3
September	2 812	232,8	1 756	199,2	222	12,5	834	21,1
October	1 433	258,2	310	225,8	191	10,6	932	21,8
November	1 358	209,3	323	178,8	202	14,1	833	16,3
December	1 365	248,4	257	217,5	155	10,9	953	20,0
Andijan region	15 454	3 598,3	4 096	3 225,7	4 761	240,0	6 597	132,7
January	283	84,0	168	75,4	97	8,3	18	0,4
February	391	192,1	150	174,7	176	16,3	65	1,1
March	736	223,5	323	199,4	176	18,6	237	5,4
April	683	337,4	282	326,8	118	4,7	283	5,9
May	948	277,6	293	261,6	193	8,5	462	7,6
June	2 587	189,3	606	130,6	1 076	44,1	905	14,5
July	2 405	301,4	571	245,0	925	35,0	909	21,4
August	1 891	398,8	442	350,6	687	31,7	762	16,5
September	1 503	512,0	350	474,0	483	25,0	670	13,0
October	1 410	389,1	304	353,7	355	20,4	751	15,0
November	1 276	353,7	286	324,1	271	14,8	719	14,9
December	1 341	339,3	321	309,8	204	12,6	816	16,9
Bukhara region	18 334	2 961,7	6 043	2 606,7	1 740	131,1	10 551	223,9
January	240	174,6	174	169,3	64	5,2	2	0,0
February	1 995	187,6	1 818	174,5	111	11,3	66	1,8
March	1 693	172,6	1 122	153,7	82	9,5	489	9,5
April	734	117,8	257	107,1	61	3,2	416	7,6
May	804	170,8	219	155,6	99	4,9	486	10,3
June	2 586	402,6	439	346,2	291	17,4	1 856	39,0
July	2 089	210,2	329	164,7	213	11,5	1 547	34,0
August	2 066	214,9	498	170,3	198	13,4	1 370	31,2
September	1 758	299,3	328	254,8	183	15,6	1 247	28,9
October	1 596	280,4	301	241,7	182	15,2	1 113	23,5
November	1 314	286,2	283	254,2	149	15,8	882	16,2
December	1 459	444,7	275	414,7	107	8,1	1 077	21,9

Period	Extended loans		of which:					
			legal entities		sole proprietorship		individuals	
	number	amount	number	amount	number	amount	number	amount
1	2	3	4	5	6	7	8	9
Djizak region	14 555	2 214,3	4 546	1 953,3	1 499	90,6	8 510	170,4
January	191	76,3	96	68,7	54	6,8	41	0,8
February	411	165,0	180	156,7	70	4,8	161	3,5
March	1 204	83,0	457	59,3	88	8,1	659	15,7
April	1 087	181,6	452	164,6	47	2,6	588	14,5
May	1 660	117,5	1 023	102,3	84	3,3	553	12,0
June	2 544	174,6	739	134,5	280	12,4	1 525	27,7
July	1 805	133,7	233	98,8	235	9,7	1 337	25,3
August	1 358	201,0	263	173,2	146	8,3	949	19,5
September	1 428	266,9	436	239,6	128	8,3	864	19,0
October	796	256,1	208	236,6	126	11,0	462	8,5
November	851	244,0	209	227,6	110	7,5	532	8,9
December	1 220	314,4	250	291,5	131	7,9	839	15,1
Kashkadarya region	23 614	2 543,0	7 417	2 088,7	2 265	177,2	13 932	277,1
January	358	73,0	216	63,8	72	7,4	70	1,8
February	487	205,1	109	186,3	172	15,1	206	3,6
March	2 598	161,9	1 673	134,8	171	15,6	754	11,5
April	1 527	149,4	819	131,3	95	5,8	613	12,3
May	1 260	153,4	348	129,1	143	9,9	769	14,4
June	3 454	223,3	1 123	158,3	370	24,5	1 961	40,5
July	2 733	214,9	554	158,2	231	13,7	1 948	43,0
August	2 498	180,0	401	129,1	198	14,5	1 899	36,5
September	2 334	253,0	816	209,0	189	17,8	1 329	26,2
October	1 864	328,8	548	288,5	202	19,0	1 114	21,2
November	2 158	303,7	420	252,3	237	19,4	1 501	32,0
December	2 343	296,4	390	247,9	185	14,3	1 768	34,2
Navoi region	14 945	1 750,8	3 159	1 478,5	1 064	83,2	10 722	189,1
January	137	27,2	73	22,2	49	4,6	15	0,4
February	739	81,0	447	66,1	91	10,0	201	4,9
March	1 014	141,3	423	122,9	84	7,8	507	10,6
April	660	121,7	183	111,8	54	2,4	423	7,6
May	1 078	86,8	164	69,2	69	3,0	845	14,5
June	2 446	268,3	306	225,3	177	8,8	1 963	34,1
July	1 590	93,9	352	67,9	87	5,3	1 151	20,7
August	1 771	134,8	269	97,8	100	10,3	1 402	26,7
September	1 418	110,4	261	82,3	112	10,4	1 045	17,6
October	1 062	225,1	248	207,3	90	9,0	724	8,8
November	1 092	255,8	228	236,7	73	6,2	791	12,9
December	1 938	204,5	205	169,0	78	5,3	1 655	30,3

Period	Extended loans		of which:					
			legal entities		sole proprietorship		individuals	
	number	amount	number	amount	number	amount	number	amount
1	2	3	4	5	6	7	8	9
Namangan region	44 098	2 853,4	4 428	1 930,3	2 786	130,8	36 884	792,2
January	236	124,2	74	116,2	56	5,4	106	2,6
February	806	137,4	81	116,6	79	5,1	646	15,7
March	1 608	218,6	537	189,3	85	7,3	986	22,0
April	2 167	178,5	872	151,9	53	2,1	1 242	24,5
May	1 830	124,8	206	94,6	123	6,5	1 501	23,7
June	7 890	280,3	866	152,9	612	25,1	6 412	102,3
July	8 091	229,2	395	77,2	488	19,6	7 208	132,5
August	5 493	255,5	412	155,4	286	12,2	4 795	88,0
September	3 638	180,6	221	113,4	253	10,9	3 164	56,4
October	3 434	368,5	290	272,3	295	14,2	2 849	82,0
November	2 608	308,6	221	227,2	257	14,0	2 130	67,4
December	6 297	447,0	253	263,3	199	8,4	5 845	175,3
Samarkand region	30 026	3 863,2	7 316	3 266,1	2 185	168,4	20 525	428,6
January	329	100,7	142	87,4	98	11,5	89	1,9
February	753	295,8	368	273,2	181	17,4	204	5,3
March	1 836	266,8	1 189	240,0	148	14,2	499	12,6
April	1 441	199,3	291	158,5	100	4,2	1 050	36,6
May	1 945	379,7	313	340,4	82	7,0	1 550	32,3
June	4 547	450,9	2 161	398,5	346	17,8	2 040	34,6
July	4 022	353,7	519	284,5	269	15,6	3 234	53,6
August	3 545	203,1	492	130,1	197	13,1	2 856	59,8
September	3 021	295,3	549	230,9	210	16,3	2 262	48,1
October	3 286	461,5	474	386,3	185	18,6	2 627	56,6
November	1 619	357,5	438	321,2	181	15,6	1 000	20,7
December	3 682	498,9	380	415,1	188	17,2	3 114	66,5
Surkhandarya region	23 626	2 740,1	4 896	2 278,5	2 064	125,9	16 666	335,7
January	209	64,5	87	58,0	54	4,7	68	1,8
February	622	188,3	173	170,3	129	10,5	320	7,4
March	1 492	229,6	692	204,6	96	8,9	704	16,1
April	1 105	220,3	122	197,9	79	4,7	904	17,7
May	1 114	126,2	187	105,6	73	4,6	854	16,0
June	3 291	283,0	453	223,2	387	18,2	2 451	41,6
July	3 225	237,7	634	178,0	257	11,9	2 334	47,9
August	2 560	136,7	490	87,3	160	10,9	1 910	38,5
September	2 656	237,0	779	192,1	187	10,3	1 690	34,6
October	2 465	378,0	545	329,8	196	13,5	1 724	34,7
November	1 618	296,0	413	261,3	232	14,0	973	20,8
December	3 269	342,7	321	270,2	214	13,8	2 734	58,7

Period	Extended loans		of which:					
			legal entities		sole proprietorship		individuals	
	number	amount	number	amount	number	amount	number	amount
1	2	3	4	5	6	7	8	9
Syrdarya region	9 677	2 210,5	2 189	1 996,6	1 524	76,5	5 964	137,4
January	94	65,9	32	63,7	23	1,3	39	0,9
February	210	170,3	23	162,3	85	5,3	102	2,7
March	955	87,9	604	76,7	33	2,6	318	8,7
April	518	132,7	249	124,9	39	1,6	230	6,1
May	559	156,1	174	138,9	147	11,4	238	5,7
June	1 133	247,5	146	218,3	289	12,1	698	17,2
July	1 364	164,4	210	132,0	223	10,0	931	22,4
August	1 367	373,5	195	342,2	194	8,9	978	22,4
September	1 108	235,7	147	212,0	159	7,0	802	16,6
October	764	178,8	144	160,6	149	7,8	471	10,4
November	675	158,6	127	145,0	101	4,7	447	9,0
December	930	239,1	138	220,1	82	3,8	710	15,2
Tashkent region	14 498	4 662,1	5 208	4 315,8	2 421	162,5	6 869	183,8
January	358	229,2	264	222,8	70	5,8	24	0,5
February	630	304,7	453	291,5	139	12,2	38	1,0
March	697	552,3	389	533,3	146	14,4	162	4,6
April	683	239,6	139	223,2	67	3,1	477	13,2
May	775	301,1	288	284,7	97	5,2	390	11,1
June	2 102	403,2	1 013	362,7	400	21,9	689	18,5
July	1 721	283,1	395	237,1	274	18,9	1 052	27,2
August	1 551	264,5	414	227,6	224	11,8	913	25,2
September	1 738	523,8	525	480,9	233	15,6	980	27,2
October	1 196	505,0	469	472,5	293	21,6	434	10,9
November	1 299	491,3	437	458,4	268	18,0	594	14,9
December	1 748	564,6	422	521,1	210	14,0	1 116	29,4
Fergana region	27 578	3 341,9	5 792	2 647,7	4 258	356,0	17 528	338,2
January	282	130,4	133	101,6	112	28,0	37	0,8
February	667	161,9	125	131,3	238	23,2	304	7,4
March	2 124	225,4	338	163,0	194	23,2	1 592	39,2
April	1 170	177,4	466	156,4	122	7,1	582	13,9
May	1 137	227,7	267	205,7	155	9,7	715	12,4
June	5 817	331,4	1 624	233,8	887	49,6	3 306	48,1
July	4 470	268,0	583	164,2	720	35,0	3 167	68,9
August	3 251	226,6	460	144,1	536	38,1	2 255	44,3
September	2 876	308,2	846	240,6	370	34,8	1 660	32,8
October	1 976	342,4	285	293,1	303	23,6	1 388	25,7
November	1 837	371,7	360	307,1	336	45,1	1 141	19,4
December	1 971	570,8	305	506,9	285	38,6	1 381	25,3

Period	Extended loans		of which:					
			legal entities		sole proprietorship		individuals	
	number	amount	number	amount	number	amount	number	amount
1	2	3	4	5	6	7	8	9
Khorezm region	17 378	2 484,5	4 170	2 197,2	2 742	156,5	10 466	130,9
January	261	80,3	174	74,1	74	5,9	13	0,3
February	465	184,7	240	169,1	139	13,3	86	2,3
March	1 096	108,1	587	90,8	128	10,6	381	6,7
April	1 356	163,6	373	149,8	122	5,0	861	8,8
May	986	144,2	297	130,9	106	4,7	583	8,6
June	2 608	197,3	367	162,5	387	17,6	1 854	17,2
July	2 206	133,7	327	106,5	296	12,7	1 583	14,4
August	1 925	154,2	406	118,9	329	18,4	1 190	16,9
September	1 611	371,3	387	340,5	334	17,2	890	13,6
October	1 559	339,3	391	306,2	357	23,1	811	9,9
November	1 459	344,3	344	319,0	232	14,3	883	11,0
December	1 846	263,7	277	228,9	238	13,7	1 331	21,1
Tashkent	9 247	11 362,7	6 413	11 058,7	1 853	275,3	981	28,7
January	428	1 117,9	243	1 091,1	185	26,8		
February	590	405,1	240	364,5	260	38,1	90	2,5
March	654	939,3	323	902,2	224	34,0	107	3,2
April	191	822,8	150	821,4	14	0,6	27	0,8
May	397	591,5	306	585,2	55	5,3	36	1,0
June	800	1 005,4	415	976,2	187	23,8	198	5,4
July	698	571,8	545	557,8	109	12,3	44	1,8
August	1 066	652,8	852	631,8	124	18,2	90	2,8
September	1 427	1 190,5	1 080	1 146,5	265	41,3	82	2,8
October	1 066	1 438,0	754	1 408,0	181	26,2	131	3,8
November	949	1 304,3	726	1 273,1	150	29,3	73	1,9
December	981	1 323,3	779	1 301,1	99	19,4	103	2,9

Table 5.3.15b

Loans extended to individuals and small businesses for entrepreneurial purposes in 2021
(by regions)

billions of UZS

Period	Extended loans		of which:					
			legal entities		sole proprietorship		individuals	
	number	amount	number	amount	number	amount	number	amount
1	2	3	4	5	6	7	8	9
Republic of Karakalpakstan	24 221	1 941,2	2 742	1 506,2	1 719	114,9	19 760	320,1
January	258	92,8	122	87,6	38	3,0	98	2,2
February	1 000	125,9	238	104,2	129	8,4	633	13,4
March	2 118	160,8	107	111,7	139	10,4	1 872	38,7
April	4 159	216,4	379	138,8	262	13,5	3 518	64,1
May	4 043	269,9	293	196,4	199	14,2	3 551	59,3
June	2 181	141,1	243	99,4	186	12,0	1 752	29,7
July	2 696	193,3	235	165,6	146	8,9	2 315	18,8
August	1 298	121,0	193	95,9	113	8,2	992	16,9
September	2 649	197,9	246	158,6	104	8,7	2 299	30,6
October	1 323	144,4	203	115,7	106	12,1	1 014	16,6
November	903	106,1	242	90,5	38	3,7	623	11,9
December	1 593	171,5	241	141,7	259	11,8	1 093	18,0
Andijan region	49 658	4 147,3	4 711	3 204,9	2 354	219,8	42 593	722,5
January	454	138,3	172	124,9	90	9,3	192	4,0
February	2 312	252,9	463	199,6	220	15,0	1 629	38,4
March	5 484	500,8	792	396,0	202	18,2	4 490	86,6
April	7 047	341,2	371	200,2	269	25,1	6 407	115,9
May	8 014	262,6	318	136,0	250	20,9	7 446	105,7
June	4 714	383,2	319	278,3	262	23,0	4 133	81,9
July	4 719	434,5	974	355,9	177	16,6	3 568	62,0
August	4 631	465,9	316	375,7	235	22,2	4 080	68,0
September	5 730	437,7	284	352,2	177	20,0	5 269	65,5
October	2 168	276,6	221	231,4	159	18,6	1 788	26,6
November	1 968	342,0	258	300,1	114	11,3	1 596	30,6
December	2 417	311,7	223	254,7	199	19,5	1 995	37,4
Bukhara region	38 146	4 184,8	4 145	3 445,7	1 852	187,7	32 149	551,4
January	1 033	165,1	165	142,5	55	5,9	813	16,7
February	7 472	359,8	313	251,9	199	18,1	6 960	89,8
March	6 242	462,6	389	328,9	147	16,5	5 706	117,2
April	6 919	489,5	529	338,5	259	24,1	6 131	126,9
May	4 146	484,0	434	391,0	166	16,6	3 546	76,4
June	2 039	268,5	306	218,5	168	18,1	1 565	31,8
July	2 933	249,0	392	214,5	138	18,9	2 403	15,6
August	1 343	307,4	369	271,0	169	19,5	805	16,9
September	1 990	420,5	352	387,8	109	11,6	1 529	21,1
October	1 631	321,3	302	292,2	121	12,1	1 208	17,0
November	1 120	235,6	285	210,8	102	13,6	733	11,2
December	1 278	421,6	309	398,2	219	12,7	750	10,7

Period	Extended loans		of which:					
			legal entities		sole proprietorship		individuals	
	number	amount	number	amount	number	amount	number	amount
1	2	3	4	5	6	7	8	9
Djizak region	21 367	2 161,7	3 661	1 726,6	1 292	89,8	16 414	345,3
January	206	54,6	95	49,9	31	3,0	80	1,7
February	770	134,4	163	115,0	110	9,0	497	10,3
March	2 159	279,9	340	239,5	104	6,8	1 715	33,5
April	3 808	278,7	351	197,8	228	14,9	3 229	66,0
May	3 572	234,3	289	160,5	185	9,9	3 098	63,9
June	2 626	162,3	286	104,5	149	11,0	2 191	46,8
July	2 583	161,6	1 259	127,0	105	6,6	1 219	28,0
August	900	137,8	194	117,1	95	5,9	611	14,8
September	1 326	143,1	171	119,4	76	5,7	1 079	18,0
October	1 043	144,3	152	120,6	70	5,2	821	18,6
November	834	116,6	158	95,2	62	5,9	614	15,5
December	1 540	314,1	203	280,1	77	5,9	1 260	28,1
Kashkadarya region	34 723	3 531,1	7 002	2 747,1	2 646	265,9	25 075	518,1
January	752	123,8	209	102,7	94	9,2	449	11,9
February	1 927	175,7	461	120,1	287	28,7	1 179	26,8
March	4 493	371,2	611	270,7	262	28,0	3 620	72,5
April	6 449	334,7	654	197,1	305	28,6	5 490	108,9
May	5 035	282,2	580	173,9	224	23,0	4 231	85,3
June	3 006	254,6	447	179,6	230	22,9	2 329	52,0
July	4 016	374,1	2 261	318,5	217	21,7	1 538	34,0
August	2 395	220,7	418	156,0	211	25,4	1 766	39,4
September	1 716	333,0	344	290,3	165	21,4	1 207	21,3
October	1 415	290,9	344	252,9	173	19,3	898	18,7
November	1 208	160,5	323	124,9	129	18,3	756	17,3
December	2 311	609,7	350	560,3	349	19,4	1 612	30,0
Navoi region	21 732	1 878,1	3 629	1 407,4	1 265	124,8	16 838	345,9
January	256	69,2	92	63,5	27	2,9	137	2,7
February	1 047	96,8	248	72,5	96	9,7	703	14,6
March	2 760	210,0	289	153,0	101	11,7	2 370	45,3
April	4 257	261,1	460	171,2	124	14,3	3 673	75,5
May	3 057	283,1	317	214,2	139	11,6	2 601	57,2
June	2 384	188,8	292	132,7	138	12,1	1 954	44,0
July	1 796	147,5	783	115,6	139	12,4	874	19,5
August	950	101,5	230	78,3	98	10,6	622	12,6
September	1 871	152,2	244	116,9	105	9,7	1 522	25,6
October	654	125,4	210	106,1	110	12,1	334	7,3
November	1 125	121,5	247	94,2	79	10,7	799	16,6
December	1 575	121,1	217	88,9	109	7,0	1 249	25,1

Period	Extended loans		of which:					
			legal entities		sole proprietorship		individuals	
	number	amount	number	amount	number	amount	number	amount
1	2	3	4	5	6	7	8	9
Namangan region	41 451	3 298,4	3 790	2 448,9	1 386	123,1	36 275	726,4
January	1 294	180,6	222	153,1	56	4,2	1 016	23,3
February	2 542	199,0	251	141,6	132	11,2	2 159	46,3
March	7 251	380,1	208	238,4	98	8,5	6 945	133,2
April	10 497	434,2	349	223,1	203	16,4	9 945	194,6
May	5 247	341,4	324	226,9	153	12,9	4 770	101,6
June	3 743	283,7	267	197,6	146	13,6	3 330	72,5
July	2 998	254,5	1 020	204,9	143	11,1	1 835	38,5
August	1 950	262,6	243	219,1	109	9,6	1 598	33,9
September	1 706	245,3	214	212,4	100	8,2	1 392	24,6
October	1 081	258,0	238	229,0	108	13,7	735	15,3
November	941	201,3	245	181,1	60	6,5	636	13,7
December	2 201	257,6	209	221,6	78	7,2	1 914	28,8
Samarkand region	36 057	4 650,9	6 421	3 842,6	2 246	238,1	27 390	570,2
January	640	149,6	177	132,3	68	8,2	395	9,1
February	1 823	247,1	381	203,3	206	21,8	1 236	22,0
March	3 860	426,3	448	339,6	207	22,9	3 205	63,9
April	6 542	483,3	629	342,7	281	25,8	5 632	114,9
May	4 365	566,0	482	468,6	221	22,9	3 662	74,5
June	2 887	245,3	457	170,9	257	28,7	2 173	45,7
July	3 383	382,5	1 926	338,5	131	15,0	1 326	29,0
August	1 964	372,1	364	318,1	186	22,6	1 414	31,4
September	3 099	364,8	404	294,9	183	19,8	2 512	50,2
October	2 274	321,2	344	261,2	165	18,2	1 765	41,8
November	2 033	352,2	383	301,9	120	13,8	1 530	36,5
December	3 187	740,3	426	670,6	221	18,2	2 540	51,4
Surkhandarya region	35 936	3 084,3	4 623	2 280,8	1 956	131,7	29 357	671,8
January	714	161,4	188	147,6	38	2,8	488	11,0
February	1 660	158,2	233	122,0	102	10,1	1 325	26,1
March	4 739	209,2	270	74,7	153	13,8	4 316	120,6
April	8 135	531,8	438	326,9	191	13,9	7 506	190,9
May	6 329	425,4	337	276,5	171	12,9	5 821	135,9
June	2 437	204,8	247	148,1	131	10,2	2 059	46,5
July	3 155	237,5	1 482	210,7	129	8,7	1 544	18,1
August	1 490	214,5	308	184,2	150	13,3	1 032	17,0
September	2 432	333,4	340	290,3	158	11,3	1 934	31,8
October	965	154,0	209	130,3	100	8,5	656	15,2
November	867	177,8	250	160,6	51	5,2	566	11,9
December	3 013	276,4	321	208,9	582	21,0	2 110	46,6

Period	Extended loans		of which:					
			legal entities		sole proprietorship		individuals	
	number	amount	number	amount	number	amount	number	amount
1	2	3	4	5	6	7	8	9
Syrdarya region	15 870	2 012,1	2 042	1 663,7	710	51,6	13 118	296,8
January	218	143,7	68	139,2	12	1,8	138	2,7
February	603	96,5	112	84,3	57	4,2	434	8,0
March	2 011	356,9	565	327,2	60	2,7	1 386	27,0
April	2 244	179,3	166	129,6	72	4,3	2 006	45,4
May	1 967	187,0	172	143,5	99	6,0	1 696	37,5
June	1 514	151,3	114	118,9	74	4,8	1 326	27,7
July	1 378	116,8	186	80,9	69	5,8	1 123	30,2
August	1 205	140,2	136	113,3	50	5,3	1 019	21,6
September	1 973	209,2	181	165,9	54	4,4	1 738	38,8
October	845	149,7	102	127,1	43	3,5	700	19,1
November	700	161,8	109	143,2	30	3,8	561	14,8
December	1 212	119,7	131	90,6	90	5,1	991	24,0
Tashkent region	26 495	4 744,8	5 423	4 059,3	2 144	198,6	18 928	486,9
January	274	57,9	104	52,7	48	2,9	122	2,2
February	968	358,0	353	331,0	180	15,4	435	11,6
March	3 502	607,5	440	516,1	198	18,8	2 864	72,6
April	3 781	472,9	554	362,7	305	29,1	2 922	81,0
May	3 381	465,7	451	375,7	217	19,1	2 713	71,0
June	2 406	264,8	464	200,8	257	20,9	1 685	43,1
July	2 413	344,1	1 278	304,8	180	15,5	955	23,7
August	2 224	407,9	396	346,0	254	25,1	1 574	36,9
September	2 013	302,3	330	251,6	144	13,0	1 539	37,7
October	1 857	485,5	362	433,0	140	14,3	1 355	38,2
November	1 299	360,7	348	323,8	97	11,3	854	25,6
December	2 377	617,5	343	561,0	124	13,1	1 910	43,3
Fergana region	42 991	4 738,6	6 398	3 667,4	3 311	396,4	33 282	674,8
January	629	144,4	206	127,3	70	10,6	353	6,4
February	2 022	252,9	264	190,6	252	34,0	1 506	28,3
March	5 026	462,6	397	346,1	301	32,8	4 328	83,6
April	6 112	588,9	528	429,1	477	53,9	5 107	105,9
May	5 315	437,8	436	309,9	424	39,9	4 455	88,0
June	3 756	349,7	410	244,1	384	42,7	2 962	62,9
July	4 143	355,9	2 243	272,2	294	50,2	1 606	33,5
August	3 863	471,2	534	389,1	259	23,5	3 070	58,6
September	4 187	462,4	437	370,2	248	30,1	3 502	62,1
October	3 385	407,6	343	310,4	231	35,3	2 811	62,0
November	2 266	349,5	302	290,3	161	18,9	1 803	40,4
December	2 287	455,8	298	388,2	210	24,4	1 779	43,2

Period	Extended loans		of which:					
			legal entities		sole proprietorship		individuals	
	number	amount	number	amount	number	amount	number	amount
1	2	3	4	5	6	7	8	9
Khorezm region	29 513	2 729,7	5 083	2 137,4	1 606	134,1	22 824	458,2
January	700	128,7	176	114,5	43	3,8	481	10,4
February	3 459	243,2	294	159,4	278	20,3	2 887	63,5
March	4 198	390,1	206	285,5	146	11,8	3 846	92,8
April	4 683	343,2	426	233,7	254	17,6	4 003	91,9
May	5 201	220,7	282	137,1	189	16,7	4 730	66,9
June	2 850	201,4	276	145,5	160	14,8	2 414	41,1
July	2 916	180,8	2 018	153,8	145	12,8	753	14,1
August	1 145	135,2	233	107,3	113	9,9	799	18,0
September	1 541	277,1	349	248,9	81	8,6	1 111	19,6
October	1 103	199,7	247	172,1	91	9,3	765	18,2
November	698	148,8	261	137,3	15	1,6	422	9,9
December	1 019	260,8	315	242,3	91	6,8	613	11,7
Tashkent	17 950	16 449,1	10 030	15 577,0	3 253	730,5	4 667	141,6
January	759	1 116,9	649	1 094,6	99	22,0	11	0,3
February	1 049	860,2	638	806,9	213	47,8	198	5,5
March	1 754	1 059,0	705	986,2	253	48,4	796	24,3
April	1 966	1 155,1	832	1 086,2	220	40,8	914	28,2
May	1 914	805,5	949	731,9	304	53,6	661	20,0
June	1 604	764,7	874	702,2	246	47,5	484	15,1
July	1 535	2 339,7	1 004	2 283,0	299	49,4	232	7,3
August	1 413	1 475,9	821	1 416,8	243	48,6	349	10,5
September	2 021	1 887,0	1 070	1 753,8	310	114,6	641	18,6
October	1 521	1 784,1	883	1 637,2	414	140,0	224	6,9
November	1 220	1 544,6	863	1 496,5	264	45,2	93	3,0
December	1 194	1 656,2	742	1 581,7	388	72,6	64	1,9

Table 5.3.16

Loans extended to individuals and small businesses for entrepreneurial purposes
(by main directions)

billions of UZS

Period	Loans extended from all sources of financing, in total	of which:					
		Extended microcredits	For the development of family entrepreneurship and handicraft	of which: To the households for running business	For the development of service sector	Supporting women's entrepreneurship	From foreign credit lines (million USD)
1	2	3	4	5	6	7	8
2020	48 389,7	10 194,3	6 078,5	3 602,1	5 959,8	4 895,9	2 139,0
January	2 375,5	189,5	113,3	12,4	297,8	89,7	145,4
February	2 786,5	401,7	125,3	64,9	497,3	143,1	148,3
March	3 548,3	479,2	336,8	195,4	452,8	205,8	172,2
April	3 153,0	480,5	470,7	186,1	503,0	422,9	150,7
May	2 944,7	672,7	706,1	183,3	603,6	571,8	115,3
June	4 602,8	768,8	1 176,8	472,7	905,4	615,1	179,7
July	3 298,8	1 103,9	884,6	539,7	420,3	212,4	146,1
August	3 531,3	1 837,8	686,4	457,7	381,9	273,9	240,4
September	5 016,8	849,1	532,2	357,9	467,9	175,3	178,6
October	5 749,1	1 149,6	326,5	332,7	536,1	728,6	162,2
November	5 285,1	1 017,1	322,5	266,4	445,2	655,8	229,2
December	6 097,9	1 244,3	397,4	532,9	448,4	801,5	271,0
2021	59 552,1	15 092,4	8 566,3	6 830,0	18 176,6	7 756,8	1 756,2
January	2 727,0	345,8	157,8	104,8	791,2	175,5	114,0
February	3 560,7	900,5	503,1	404,4	1 180,7	215,5	129,2
March	5 876,8	1 815,0	1 241,3	1 011,8	1 412,7	822,9	120,2
April	6 110,3	2 557,2	1 677,0	1 410,3	1 696,5	757,2	120,8
May	5 265,6	2 545,9	1 265,4	1 043,1	1 552,5	537,1	102,1
June	3 864,2	946,9	830,3	640,8	1 387,0	854,7	207,5
July	5 771,8	1 513,9	511,9	372,3	1 404,4	1 222,3	166,3
August	4 834,2	864,4	521,9	396,4	1 417,7	687,5	124,6
September	5 765,7	994,8	571,8	465,5	1 351,8	475,2	147,4
October	5 062,8	910,7	411,7	321,4	1 908,8	649,9	174,9
November	4 379,1	705,4	340,5	258,9	1 602,1	673,4	98,7
December	6 333,9	991,9	533,6	400,3	2 471,0	685,6	250,5

Loans for the development of the service sector have been restructured based on data from the Public Service Agency

Table 5.3.17

Loans extended to individuals and small businesses for entrepreneurial purposes
(by sectors)

billions of UZS

Period	Total	of which:						
		Industry	Agriculture	Construction	Trade and catering	Transport and communication	Individuals	Others
1	2	3	4	5	6	7	8	9
2020	48 389,7	15 402,1	6 854,7	3 167,7	9 386,0	4 390,6	3 602,1	5 586,5
January	2 375,5	877,6	167,6	156,2	463,5	284,8	12,4	413,3
February	2 786,5	1 029,8	369,3	157,3	733,6	251,6	64,9	180,0
March	3 548,3	1 049,3	303,9	270,1	821,8	589,3	195,4	318,4
April	3 153,0	969,0	271,6	186,9	659,9	365,5	186,1	514,2
May	2 944,7	904,6	253,3	174,2	615,9	341,0	183,3	472,5
June	4 602,8	1 417,0	399,0	275,3	965,8	536,1	472,7	536,9
July	3 298,8	895,3	671,0	291,5	613,6	116,7	539,7	171,0
August	3 531,3	1 038,0	940,7	291,4	556,2	127,9	457,7	119,5
September	5 016,8	1 380,8	1 400,5	285,5	917,3	171,1	357,9	503,7
October	5 749,1	1 976,0	660,4	442,0	977,6	582,3	332,7	778,0
November	5 285,1	1 733,4	569,8	394,6	1 174,6	518,6	266,4	627,6
December	6 097,9	2 131,3	847,7	242,8	886,1	505,8	532,9	951,4
2021	59 552,1	14 632,7	9 814,5	3 786,4	15 536,9	2 832,0	6 830,0	6 119,6
January	2 727,0	910,4	389,2	142,7	713,5	61,0	104,8	405,4
February	3 560,7	817,8	755,8	181,2	978,1	54,2	404,4	369,2
March	5 876,8	1 106,4	1 348,4	228,9	1 167,9	465,7	1 011,8	547,8
April	6 110,3	1 285,2	946,5	289,4	1 184,8	464,7	1 410,3	529,4
May	5 265,6	1 312,9	790,5	348,2	1 122,3	371,7	1 043,1	276,8
June	3 864,2	727,5	886,6	150,5	767,9	306,2	640,8	384,7
July	5 771,8	1 563,9	864,1	417,8	1 399,9	401,3	372,3	752,6
August	4 834,2	1 336,1	497,7	518,2	1 817,6	164,8	396,4	103,5
September	5 765,7	1 261,6	1 071,4	355,8	2 009,7	173,7	465,5	428,1
October	5 062,8	1 572,9	530,3	454,0	1 325,3	123,0	321,4	735,9
November	4 379,1	1 350,9	447,6	334,4	1 229,6	117,2	259,0	640,4
December	6 333,9	1 387,1	1 286,4	365,3	1 820,3	128,6	400,3	945,8

Table 5.3.18

Loans extended through developing family entrepreneurship programs

billions of UZS

Period	Total		including:							
			Through the program, “Har bir oila – tadbirkor”		Through the landowners, peasant enterprises and farmers promotion fund		For the development of handicraft		Through the funds under local municipalities and employment promotion fund	
	number	amount	number	amount	number	amount	number	amount	number	amount
1	2	3	4	5	6	7	8	9	10	11
2021	352 469	8 566,3	342 976	8 196,3	3 387	189,0	4 584	134,3	1 522	46,8
January	5 143	157,7	4 804	141,2	103	9,9	165	5,1	71	1,6
February	22 808	506,0	22 276	482,6	175	13,3	314	9,1	43	1,1
March	50 353	1 243,0	49 430	1 204,4	239	16,6	632	19,8	52	2,2
April	69 250	1 680,6	68 230	1 640,7	321	18,4	620	18,3	79	3,3
May	55 153	1 267,4	54 004	1 230,9	651	21,0	442	13,7	56	1,7
June	32 404	837,8	31 378	796,8	573	25,1	397	12,6	56	3,4
July	19 317	516,6	18 817	485,7	189	19,5	276	9,3	35	2,0
August	21 255	526,1	20 703	491,4	182	23,4	317	9,6	53	1,6
September	28 423	576,4	27 655	553,1	66	4,6	417	11,5	285	7,1
October	18 343	419,9	17 269	394,2	218	7,4	509	9,9	347	8,4
November	12 446	346,2	11 830	319,2	269	15,4	171	5,7	176	5,9
December	17 574	488,6	16 580	456,1	401	14,3	324	9,8	269	8,5

Table 5.3.19

Loans extended through developing family entrepreneurship programs in 2021

(by regions, since the beginning of the year)

billions of UZS

Period	Total		including:							
			Through the program, “Har bir oila – tadbirkor”		Through the landowners, peasant enterprises and farmers promotion fund		For the development of handicraft		Through the funds under local municipalities and employment promotion fund	
	number	amount	number	amount	number	amount	number	amount	number	amount
1	2	3	4	5	6	7	8	9	10	11
Republic of Karakalpakstan	19 648	441,6	19 034	422,0	475	15,5	139	4,2		
January	132	6,4	122	5,3	6	0,9	4	0,1		
February	738	25,1	719	22,8	12	2,1	7	0,2		
March	2 080	56,2	2 026	54,7	28	0,6	26	0,8		
April	3 768	82,8	3 720	81,1	29	1,1	19	0,6		
May	3 734	73,7	3 615	71,8	108	1,6	11	0,4		
June	1 912	46,8	1 783	41,3	108	4,9	21	0,7		
July	1 105	25,6	1 057	24,4	43	1,0	5	0,2		
August	1 041	21,3	1 030	21,1	7	0,1	4	0,1		
September	2 367	37,3	2 343	36,8	8	0,2	16	0,4		
October	1 110	22,9	1 095	22,2	3	0,5	12	0,2		
November	678	17,9	662	16,1	10	1,6	6	0,2		
December	983	25,4	862	24,4	113	0,7	8	0,3		
Andijan region	43 278	815,7	42 660	786,9	200	18,8	347	9,1	69	0,9
January	224	8,2	178	7,2	5	0,4	18	0,5	23	0,1
February	1 685	43,3	1 592	41,1	32	0,7	42	1,2	19	0,2
March	4 576	96,8	4 479	94,5	55	0,9	37	1,2	5	0,1
April	6 494	126,6	6 448	125,2	23	0,5	13	0,6	10	0,2
May	7 544	115,5	7 498	113,3	16	1,3	27	0,9	3	0,1
June	4 239	95,0	4 177	92,5	29	1,5	31	0,9	2	0,1
July	3 645	77,9	3 602	68,0	9	8,7	32	1,1	2	0,1
August	4 141	76,4	4 102	72,9	19	3,0	18	0,5	2	0,0
September	5 328	70,6	5 301	69,8	1	0,0	26	0,8		
October	1 968	30,4	1 871	29,4	5	0,1	92	0,9		
November	1 621	34,7	1 609	33,3	2	1,2	7	0,2	3	0,0
December	1 813	40,3	1 803	39,7	4	0,5	4	0,1		

Period	Total		including:							
			Through the program, “Har bir oila – tadbirkor”		Through the landowners, peasant enterprises and farmers promotion fund		For the development of handicraft		Through the funds under local municipalities and employment promotion fund	
	number	amount	number	amount	number	amount	number	amount	number	amount
1	2	3	4	5	6	7	8	9	10	11
Bukhara region	31 928	703,0	31 560	683,3	86	9,3	281	10,1	1	0,2
January	828	20,9	812	20,4	4	0,1	12	0,4		
February	7 027	102,1	7 006	100,3	2	1,0	18	0,6	1	0,2
March	6 027	147,8	5 948	144,4	20	1,5	59	2,0		
April	6 495	158,6	6 453	157,1	8	0,4	34	1,1		
May	3 796	99,7	3 771	98,5	1	0,2	24	1,0		
June	1 685	42,4	1 657	41,0	1	0,5	27	0,9		
July	874	24,6	863	24,2			11	0,4		
August	890	23,4	856	21,0	21	1,9	13	0,6		
September	1 550	29,5	1 534	27,7	1	1,2	15	0,6		
October	1 275	23,2	1 238	21,7	6	0,3	31	1,2		
November	812	14,4	780	13,1	15	0,6	17	0,7		
December	669	16,3	642	14,0	7	1,6	20	0,7		
Djizak region	17 404	433,7	17 048	417,0	177	10,9	179	5,9		
January	100	3,7	76	2,7	21	0,9	3	0,1		
February	562	14,3	528	13,6	20	0,4	14	0,3		
March	1 857	43,4	1 805	42,0	15	0,4	37	1,0		
April	3 393	79,3	3 338	76,7	19	1,3	36	1,2		
May	3 181	78,3	3 133	76,4	31	1,3	17	0,6		
June	2 417	55,9	2 380	54,2	21	1,2	16	0,5		
July	1 384	37,2	1 359	35,3	17	1,5	8	0,5		
August	702	20,6	692	20,3	3	0,1	7	0,2		
September	1 078	22,9	1 069	22,7	2	0,0	7	0,2		
October	916	22,3	898	21,8	7	0,1	11	0,4		
November	677	20,6	665	19,7	3	0,6	9	0,3		
December	1 137	35,3	1 105	31,7	18	3,1	14	0,5		

Period	Total		including:							
			Through the program, “Har bir oila – tadbirkor”		Through the landowners, peasant enterprises and farmers promotion fund		For the development of handicraft		Through the funds under local municipalities and employment promotion fund	
	number	amount	number	amount	number	amount	number	amount	number	amount
1	2	3	4	5	6	7	8	9	10	11
Kashkadarya region	26 836	679,7	25 814	644,2	395	14,0	287	9,2	340	12,3
January	483	18,2	431	14,6	16	2,7	16	0,4	20	0,5
February	1 282	36,8	1 216	34,7	30	0,9	33	1,0	3	0,1
March	3 919	95,5	3 832	92,9	31	0,8	46	1,3	10	0,4
April	5 766	132,5	5 678	129,5	27	0,8	39	1,3	22	0,9
May	4 468	110,3	4 368	107,0	61	2,1	25	0,8	14	0,5
June	2 589	69,0	2 491	66,5	55	1,1	34	1,2	9	0,2
July	1 776	49,6	1 723	47,7	14	0,5	27	0,9	12	0,4
August	1 936	52,4	1 874	50,6	38	0,8	19	0,7	5	0,4
September	1 284	29,6	1 198	27,0	16	0,2	13	0,4	57	2,0
October	1 271	26,3	1 134	22,2	29	1,0	15	0,4	93	2,6
November	806	23,4	716	20,1	39	1,3	8	0,3	43	1,7
December	1 256	36,2	1 153	31,1	39	1,9	12	0,5	52	2,6
Navoi region	17 527	427,9	16 706	397,3	203	7,0	299	9,1	319	14,4
January	145	4,1	136	3,9	6	0,1	2	0,1	1	0,0
February	729	17,9	717	17,4	5	0,1	5	0,2	2	0,2
March	2 393	50,2	2 374	48,7	11	0,2	8	0,3		1,0
April	3 773	85,4	3 649	81,5	69	1,4	29	0,9	26	1,6
May	2 704	66,6	2 560	62,9	62	1,2	50	1,7	32	0,8
June	2 086	57,7	1 985	51,9	22	1,5	48	1,5	31	2,7
July	957	27,0	915	24,7			39	1,3	3	1,1
August	720	21,1	671	19,4	24	0,9	23	0,7	2	0,1
September	1 575	29,2	1 546	28,3	1	0,0	26	0,8	2	0,1
October	422	12,7	400	10,3	2	1,6	16	0,5	4	0,4
November	862	24,0	786	21,2		0,1	18	0,5	58	2,2
December	1 161	32,0	967	27,0	1	0,0	35	0,7	158	4,3

Period	Total		including:							
			Through the program, “Har bir oila – tadbirkor”		Through the landowners, peasant enterprises and farmers promotion fund		For the development of handicraft		Through the funds under local municipalities and employment promotion fund	
	number	amount	number	amount	number	amount	number	amount	number	amount
1	2	3	4	5	6	7	8	9	10	11
Namangan region	37 475	816,0	37 030	797,4	101	10,8	242	5,7	102	2,1
January	1 017	26,4	991	25,6	13	0,4	13	0,4		
February	2 211	52,3	2 179	51,4	21	0,5	11	0,4		
March	7 030	144,6	7 004	143,8	15	0,5	11	0,4		
April	10 107	209,7	10 050	208,3	1	0,0	56	1,4		
May	4 889	119,3	4 864	113,7	3	5,0	22	0,6		
June	3 443	82,0	3 429	81,6	3	0,1	11	0,3		
July	1 889	45,4	1 873	44,9	1	0,0	15	0,5		
August	1 643	41,1	1 622	37,5	10	3,1	10	0,4	1	0,1
September	1 430	29,8	1 412	28,5		0,7	9	0,3	9	0,3
October	1 822	19,9	1 697	18,7	13	0,2	66	0,3	46	0,7
November	653	16,4	611	15,6	10	0,1	4	0,1	28	0,6
December	1 341	28,9	1 298	27,8	11	0,3	14	0,5	18	0,3
Samarkand region	28 982	766,0	27 909	735,3	366	12,8	262	7,2	445	10,6
January	407	11,0	390	10,5	1	0,0	10	0,3	6	0,2
February	1 334	30,7	1 302	29,0	5	1,0	27	0,7		
March	3 474	91,9	3 365	88,4	25	1,3	57	1,7	27	0,5
April	5 944	149,7	5 883	147,4	5	0,7	48	1,5	8	0,2
May	3 907	98,8	3 827	96,3	54	1,7	26	0,8		
June	2 342	64,8	2 245	62,0	79	2,3	18	0,6		
July	1 426	41,2	1 366	40,0	49	1,0	10	0,2	1	0,0
August	1 740	45,9	1 680	42,5	22	2,4	16	0,4	22	0,6
September	2 664	62,4	2 428	57,1	18	0,3	22	0,6	196	4,4
October	2 038	54,1	1 862	50,0	32	0,6	16	0,3	128	3,2
November	1 623	45,6	1 549	43,7	39	0,8	4	0,1	31	1,0
December	2 083	69,9	2 012	68,4	37	0,8	8	0,2	26	0,6

Period	Total		including:							
			Through the program, “Har bir oila – tadbirkor”		Through the landowners, peasant enterprises and farmers promotion fund		For the development of handicraft		Through the funds under local municipalities and employment promotion fund	
	number	amount	number	amount	number	amount	number	amount	number	amount
1	2	3	4	5	6	7	8	9	10	11
Surkhandarya region	30 611	832,5	29 357	767,2	452	42,5	783	22,3	19	0,4
January	550	17,0	512	15,2	5	0,6	32	1,1	1	0,0
February	1 393	31,5	1 359	30,0	5	0,5	27	0,9	2	0,0
March	5 094	146,2	5 001	137,7	15	5,9	78	2,7		
April	7 803	224,7	7 597	215,4	84	6,8	117	2,4	5	0,1
May	5 938	157,0	5 740	151,3	139	3,8	57	1,8	2	0,0
June	2 115	64,1	1 984	52,9	98	10,2	33	1,1		
July	1 056	31,0	994	23,7	19	5,8	43	1,5		
August	1 177	30,4	1 074	25,0	12	3,1	87	2,2	4	0,1
September	2 030	40,4	1 932	36,4	6	1,3	91	2,7	1	0,0
October	1 036	22,3	900	19,2	19	0,8	114	2,3	3	0,1
November	668	20,2	610	15,8	23	3,1	35	1,2		
December	1 751	47,7	1 654	44,6	27	0,7	69	2,4	1	0,0
Syrdarya region	13 746	380,4	13 502	369,1	117	7,4	126	3,9	1	0,0
January	145	4,5	131	4,2	2	0,0	12	0,3		
February	429	11,4	420	10,9	1	0,3	8	0,2		
March	1 370	33,3	1 347	32,6	5	0,1	18	0,6		
April	2 030	57,4	1 997	54,0	21	3,0	12	0,3		
May	1 793	45,1	1 748	43,8	38	1,1	7	0,2		
June	1 411	33,8	1 377	33,2	19	0,1	15	0,5		
July	1 326	38,2	1 307	37,7	6	0,1	13	0,4		
August	1 082	31,0	1 077	29,4	3	1,5	2	0,1		
September	1 842	48,5	1 823	47,6	1	0,2	18	0,6		
October	771	25,1	759	24,7	6	0,3	5	0,1	1	0,0
November	614	21,2	607	20,7		0,3	7	0,2		
December	933	30,8	909	30,2	15	0,3	9	0,3		

Period	Total		including:							
			Through the program, “Har bir oila – tadbirkor”		Through the landowners, peasant enterprises and farmers promotion fund		For the development of handicraft		Through the funds under local municipalities and employment promotion fund	
	number	amount	number	amount	number	amount	number	amount	number	amount
1	2	3	4	5	6	7	8	9	10	11
Tashkent region	20 068	606,9	19 424	581,6	190	13,2	421	11,4	33	0,7
January	137	5,1	115	3,9	1	0,5	8	0,2	13	0,3
February	484	16,9	418	12,8	24	3,1	34	0,9	8	0,2
March	2 946	85,0	2 867	81,2	13	1,4	60	2,2	6	0,1
April	3 042	95,6	2 979	93,6	13	0,2	46	1,7	4	0,1
May	2 840	83,9	2 740	82,0	58	0,7	42	1,1		
June	1 877	56,2	1 796	54,5	47	0,6	34	1,0		
July	1 033	31,4	1 012	30,8	4	0,0	17	0,5		
August	1 697	49,7	1 645	45,3	10	3,2	42	1,2		
September	1 722	47,6	1 660	46,7		0,1	62	0,8		
October	1 497	47,4	1 472	46,8	8	0,0	17	0,5		
November	921	34,4	898	32,2	10	1,7	13	0,5		
December	1 872	53,9	1 822	51,7	2	1,4	46	0,7	2	0,0
Fergana region	35 702	858,6	34 203	815,1	469	13,0	1 006	29,0	24	1,5
January	403	11,3	360	9,8	11	0,2	28	0,9	4	0,4
February	1 606	35,8	1 525	32,7	12	1,3	68	1,8	1	0,0
March	4 605	104,3	4 447	99,7	4	0,1	154	4,5		
April	5 454	129,5	5 287	124,2	17	0,7	150	4,6		
May	4 727	109,4	4 568	105,4	43	0,6	115	3,4	1	0,1
June	3 222	84,0	3 085	80,4	49	0,8	87	2,7	1	0,0
July	1 764	51,2	1 691	49,3	21	0,2	51	1,7	1	0,1
August	3 231	74,1	3 156	70,7	9	1,6	64	1,8	2	0,0
September	3 712	77,0	3 604	74,2	11	0,2	96	2,5	1	0,0
October	3 080	76,1	2 911	72,5	67	1,3	100	2,3	2	0,0
November	1 940	54,1	1 795	49,6	113	3,5	27	0,8	5	0,3
December	1 958	51,7	1 774	46,7	112	2,6	66	2,0	6	0,4

Period	Total		including:							
			Through the program, “Har bir oila – tadbirkor”		Through the landowners, peasant enterprises and farmers promotion fund		For the development of handicraft		Through the funds under local municipalities and employment promotion fund	
	number	amount	number	amount	number	amount	number	amount	number	amount
1	2	3	4	5	6	7	8	9	10	11
Khorezm region	24 223	587,0	23 732	564,8	156	13,6	177	5,2	158	3,3
January	559	20,4	540	17,3	12	2,9	6	0,2	1	0,0
February	3 120	81,7	3 092	79,7	6	1,4	17	0,5	5	0,1
March	4 135	119,9	4 097	116,1	2	2,9	32	0,7	4	0,1
April	4 183	111,9	4 158	109,7	5	1,5	16	0,6	4	0,1
May	4 907	80,9	4 850	79,9	37	0,4	16	0,5	4	0,2
June	2 536	51,7	2 461	50,4	42	0,3	20	0,6	13	0,4
July	823	19,8	797	18,6	6	0,7	5	0,1	15	0,3
August	892	24,9	866	22,5	4	1,7	10	0,3	12	0,3
September	1 169	24,7	1 139	24,0	1	0,2	11	0,4	18	0,3
October	890	22,6	786	20,3	21	0,6	13	0,4	70	1,3
November	471	12,6	443	11,3	5	0,7	15	0,5	8	0,2
December	538	15,9	503	14,9	15	0,4	16	0,5	4	0,1
Tashkent	5 041	217,3	4 997	215,1			35	1,9	9	0,3
January	13	0,6	10	0,5			1	0,0	2	0,1
February	208	6,2	203	6,0			3	0,1	2	0,1
March	847	27,9	838	27,6			9	0,3		
April	998	37,0	993	36,9			5	0,1		
May	725	28,8	722	28,7			3	0,1		
June	530	34,4	528	34,3			2	0,1		
July	259	16,5	258	16,5					1	0,0
August	363	13,7	358	13,2			2	0,4	3	0,1
September	672	26,8	666	26,4			5	0,4	1	0,0
October	247	14,5	246	14,5			1	0,0		
November	100	6,7	99	6,7			1	0,0		
December	79	4,2	76	3,9			3	0,3		

Table 5.3.20

**Loans extended by commercial banks through credit lines attracted
under government guarantee**
(since the beginning of the year)

millions of USD

Period	The amount of loans approved by bank credit committee*	of which, the amount of extended loans
1	2	3
2021		
January	372,0	38,7
February	435,6	71,7
March	464,1	100,4
April	497,3	134,4
May	518,8	152,5
June	565,0	169,6
July	564,2	196,1
August	587,7	212,5
September	603,7	228,8
October	619,3	249,4
November	624,9	273,8
December	640,8	286,0

* The amount of partially financed projects (including, huge projects) in a current year approved in 2018-2020 is added

Table 5.3.21

Loans extended by commercial banks through credit lines attracted under government guarantee in 2021

(by regions, since the beginning of the year)

millions of USD

Period	The amount of loans approved by bank credit committee*	of which, the amount of extended loans
1	2	3
Republic of Karakalpakstan		
January	4,3	1,2
February	10,1	2,4
March	11,0	3,2
April	11,8	4,0
May	12,2	4,4
June	12,4	4,6
July	10,6	6,2
August	11,8	7,3
September	12,9	7,7
October	13,3	8,0
November	13,4	8,2
December	13,6	8,4
Andijan region		
January	3,6	2,4
February	7,8	5,6
March	11,7	9,5
April	15,7	13,3
May	17,3	14,6
June	23,4	19,0
July	24,9	20,8
August	28,4	23,3
September	29,1	25,0
October	29,7	26,2
November	32,8	29,1
December	34,3	29,9
Bukhara region		
January	3,9	3,7
February	8,7	8,0
March	10,2	9,1
April	16,2	12,1
May	16,5	12,3
June	16,5	12,3
July	16,6	12,6
August	18,0	14,0
September	21,4	14,8
October	22,6	15,8
November	22,1	16,0
December	23,2	17,1

Period	The amount of loans approved by bank credit committee*	of which, the amount of extended loans
1	2	3
Djizak region		
January	0,5	0,2
February	4,4	3,0
March	5,4	4,0
April	8,2	5,4
May	8,7	5,7
June	8,8	5,8
July	8,4	6,1
August	8,4	6,2
September	8,5	6,3
October	8,9	8,1
November	9,3	8,3
December	9,4	8,5
Kashkadarya region		
January	7,4	0,5
February	10,8	1,6
March	11,8	2,7
April	13,9	4,5
May	14,5	4,8
June	14,5	5,0
July	14,5	5,2
August	14,5	5,4
September	14,8	5,4
October	15,0	5,9
November	15,2	6,1
December	15,3	6,4
Navoi region		
January	123,3	11,0
February	123,5	12,0
March	124,5	13,4
April	125,4	14,3
May	126,4	14,8
June	126,4	14,8
July	126,7	15,3
August	127,0	15,3
September	127,0	15,2
October	127,3	15,8
November	127,2	15,8
December	127,2	16,1

Period	The amount of loans approved by bank credit committee*	of which, the amount of extended loans
1	2	3
Namangan region		
January	6,3	2,4
February	8,7	3,7
March	11,6	5,6
April	15,1	7,4
May	19,1	8,6
June	24,4	11,8
July	25,2	12,5
August	26,4	13,7
September	26,6	14,0
October	30,1	18,2
November	30,3	18,4
December	31,0	19,2
Samarkand region		
January	6,4	2,0
February	10,2	4,7
March	13,1	6,8
April	15,4	8,5
May	19,2	11,9
June	20,5	12,4
July	19,4	12,5
August	19,6	12,6
September	21,9	15,3
October	22,1	15,6
November	22,2	15,8
December	24,6	16,4
Surkhandarya region		
January	3,4	0,6
February	5,7	1,3
March	7,8	2,7
April	9,2	3,6
May	11,0	4,8
June	11,9	5,4
July	12,0	6,7
August	12,1	7,1
September	12,6	7,3
October	14,0	9,0
November	11,9	8,7
December	12,4	9,0

Period	The amount of loans approved by bank credit committee*	of which, the amount of extended loans
1	2	3
Syrdarya region		
January	179,7	4,9
February	180,1	7,3
March	180,9	8,0
April	181,9	18,0
May	183,3	18,2
June	183,3	21,2
July	183,5	35,3
August	183,5	35,4
September	183,5	40,7
October	183,6	41,0
November	183,7	57,0
December	183,9	58,5
Tashkent region		
January	19,2	4,7
February	27,0	6,3
March	30,7	10,8
April	33,1	13,5
May	34,8	14,8
June	36,4	15,6
July	37,9	17,9
August	40,4	17,7
September	44,5	20,0
October	49,3	23,5
November	49,8	24,3
December	50,1	25,1
Fergana region		
January	3,3	1,6
February	6,4	4,1
March	8,9	6,3
April	12,6	9,0
May	13,5	10,3
June	14,5	11,6
July	17,2	13,4
August	27,2	22,4
September	27,9	23,1
October	30,0	26,0
November	30,8	27,0
December	34,7	30,8

Period	The amount of loans approved by bank credit committee*	of which, the amount of extended loans
1	2	3
Khorezm region		
January	9,9	2,7
February	30,4	10,9
March	34,0	16,9
April	36,2	19,2
May	39,1	25,0
June	42,6	26,7
July	38,3	27,9
August	41,3	28,3
September	43,3	29,4
October	43,3	31,4
November	45,4	33,5
December	45,3	33,4
Tashkent		
January	0,7	0,7
February	1,9	0,9
March	2,4	1,4
April	2,7	1,8
May	3,1	2,1
June	29,5	3,4
July	28,9	3,8
August	29,0	3,8
September	29,7	4,5
October	30,0	4,8
November	30,7	5,6
December	35,7	7,2

* The amount of partially financed projects (including, huge projects) in a current year approved in 2018-2020 is added

Table 5.3.22

Loans extended by commercial banks through credit lines attracted under government guarantee in 2021

(by banks, since the beginning of the year)

millions of USD

Period	The amount of loans approved by bank credit committee*	of which, the amount of extended loans
1	2	3
"O'zmilliybank"		
January	175,2	2,8
February	176,9	5,2
March	177,5	5,4
April	177,8	15,6
May	183,8	20,3
June	210,3	25,1
July	210,3	39,1
August	212,3	39,1
September	211,9	44,2
October	212,2	44,3
November	212,2	60,2
December	212,6	61,8
"O'zsanoatqurilishbank"		
January	120,2	9,5
February	126,7	16,6
March	128,1	17,9
April	132,6	19,9
May	134,6	20,2
June	136,6	20,8
July	137,1	21,5
August	139,2	23,1
September	142,8	26,5
October	145,9	29,8
November	147,1	31,9
December	154,4	36,0
"Ipoteka bank"		
January	2,1	1,9
February	7,4	4,4
March	7,5	4,8
April	12,9	6,5
May	14,6	8,2
June	19,3	9,0
July	22,9	11,9
August	22,9	11,9
September	26,0	13,3
October	27,4	14,8
November	28,0	15,3
December	28,9	15,5

Period	The amount of loans approved by bank credit committee*	of which, the amount of extended loans
1	2	3
"Qishloq qurilish bank"		
January	5,5	1,9
February	6,6	2,5
March	8,0	4,3
April	9,9	7,1
May	10,8	9,9
June	13,7	12,9
July	15,8	14,1
August	23,3	20,2
September	24,1	21,9
October	27,9	26,7
November	28,5	27,3
December	31,4	29,6
"Xalq banki"		
January	10,8	6,8
February	37,6	11,6
March	40,9	17,8
April	43,4	21,5
May	45,8	23,2
June	49,8	26,2
July	41,4	31,1
August	42,1	31,9
September	47,4	32,6
October	48,5	35,3
November	49,6	37,5
December	50,0	37,9
"Turon bank"		
January	28,7	5,0
February	41,9	10,4
March	50,4	15,6
April	55,3	17,5
May	59,8	19,3
June	62,0	21,7
July	63,1	23,2
August	68,5	25,0
September	68,8	25,4
October	69,4	27,8
November	70,3	28,9
December	70,4	29,7

Period	The amount of loans approved by bank credit committee*	of which, the amount of extended loans
1	2	3
"Aloqabank"		
January	1,9	0,8
February	1,9	0,8
March	1,9	0,8
April	3,2	1,0
May	3,2	1,0
June	3,2	1,0
July	3,2	1,0
August	3,2	1,0
September	3,2	1,0
October	3,7	2,7
November	3,7	2,7
December	3,7	2,8
"Mikrokreditbank"		
January	8,7	2,5
February	9,2	4,4
March	9,5	5,4
April	9,6	5,8
May	10,2	7,6
June	10,7	8,2
July	10,8	8,5
August	11,3	9,1
September	12,1	10,2
October	13,1	10,7
November	12,5	10,9
December	14,1	13,0
"Hamkorbank"		
January	5,7	5,2
February	14,2	13,4
March	25,4	24,2
April	34,9	33,5
May	38,0	35,9
June	38,0	36,0
July	38,6	37,0
August	43,9	42,2
September	46,4	44,5
October	50,0	47,5
November	51,6	49,3
December	52,1	49,6

Period	The amount of loans approved by bank credit committee*	of which, the amount of extended loans
1	2	3
"Ipak Yo'li banki"		
January	0,3	0,3
February	0,3	0,3
March	0,3	0,3
April	0,3	0,3
May	0,6	0,6
June	0,6	0,6
July	0,6	0,6
August	0,6	0,6
September	0,6	0,6
October	0,6	0,6
November	0,6	0,6
December	0,6	0,6
"Asia Alliance bank"		
January	2,6	1,9
February	2,6	1,9
March	4,1	3,3
April	5,1	4,0
May	5,1	4,2
June	5,9	4,2
July	6,4	4,5
August	6,4	4,6
September	6,4	4,7
October	6,4	5,3
November	6,4	5,3
December	6,4	5,3
"Invest Finance bank"		
January	10,0	
February	10,0	
March	10,0	
April	10,0	
May	10,0	
June	10,0	
July	10,0	
August	10,0	
September	10,0	
October	10,0	
November	10,0	
December	10,0	

Period	The amount of loans approved by bank credit committee*	of which, the amount of extended loans
1	2	3
"Savdogar bank"		
January	0,2	0,0
February	0,2	0,1
March	0,6	0,3
April	0,7	0,3
May	0,7	0,5
June	0,7	0,5
July	0,7	0,5
August	0,8	0,6
September	0,8	0,6
October	0,8	0,5
November	0,8	0,5
December	0,8	0,5
"Asaka bank"		
January		
February		
March		
April	1,5	1,5
May	1,5	1,5
June	4,2	3,1
July	3,1	3,1
August	3,2	3,2
September	3,3	3,3
October	3,4	3,4
November	3,6	3,4
December	5,3	3,6

* The amount of partially financed projects (including, huge projects) in a current year approved in 2018-2020 is added

Table 5.3.23

Mortgage loans extended to individuals

Period	Extended loans		Weighted average interest rates, in percent	
	number	amount in billions of UZS	on loans extended since the beginning of the year	on loans extended during the month
1	2	3	4	5
2020	77 274	9 121,9	x	x
January	6 327	959,7	10,6	10,6
February	4 291	730,9	10,8	11,1
March	5 040	799,6	10,9	11,0
April	2 815	352,6	10,9	11,4
May	4 965	696,5	11,0	11,2
June	8 983	1 358,8	11,0	11,1
July	5 748	498,2	11,1	11,6
August	6 504	512,8	11,2	11,6
September	5 947	535,3	11,2	11,3
October	7 014	644,4	11,3	12,1
November	8 200	928,3	11,4	11,9
December	11 440	1 104,9	11,4	11,8
2021	59 579	9 794,1	x	x
January	4 510	483,5	11,4	11,4
February	3 079	461,6	13,0	15,3
March	4 535	633,1	13,5	14,4
April	4 624	633,4	13,6	13,7
May	4 353	556,6	13,8	14,5
June	4 220	754,6	14,4	15,1
July	5 501	756,0	14,4	14,7
August	6 480	957,3	14,8	16,4
September	4 639	913,2	13,3	13,4
October	4 044	818,6	13,4	13,7
November	5 286	1 069,5	13,4	13,8
December	8 308	1 756,8	13,6	14,2

Table 5.3.24a

Mortgage loans extended to individuals in 2020

(by regions)

Period	Extended loans		Weighted average interest rates, in percent	
	number	amount in billions of UZS	on loans extended since the beginning of the year	on loans extended during the month
1	2	3	4	5
Republic of Karakalpakstan	5 277	534,3	x	x
January	692	76,6	11,8	11,8
February	268	46,3	12,0	12,3
March	265	38,6	12,2	12,9
April	223	18,4	12,0	10,8
May	215	34,2	11,9	11,4
June	172	33,9	12,2	15,4
July	275	17,2	12,0	10,3
August	531	35,7	12,2	13,2
September	562	50,2	12,4	13,2
October	808	60,9	12,5	13,0
November	532	55,6	12,3	11,0
December	734	66,6	12,4	12,9
Andijan region	3 367	457,1	x	x
January	200	34,4	10,1	10,1
February	166	19,4	10,5	11,0
March	114	10,3	11,1	13,0
April	50	3,1	11,2	12,3
May	92	10,0	11,7	14,5
June	464	81,8	10,5	8,8
July	158	10,9	10,2	8,2
August	176	9,9	10,5	12,5
September	211	32,7	10,8	12,9
October	216	44,8	11,5	17,1
November	789	108,3	11,9	13,0
December	731	91,5	12,0	12,3
Bukhara region	3 568	300,2	x	x
January	156	28,8	13,3	13,3
February	63	10,5	13,6	14,1
March	59	11,5	13,4	12,9
April	31	6,0	14,0	19,3
May	106	7,5	14,5	16,0
June	352	28,4	14,6	14,8
July	380	19,3	14,5	14,3
August	411	14,5	14,0	12,5
September	238	17,6	13,5	9,9
October	450	26,4	13,1	11,9
November	585	68,2	13,3	14,1
December	737	61,4	13,4	13,6

Period	Extended loans		Weighted average interest rates, in percent	
	number	amount in billions of UZS	on loans extended since the beginning of the year	on loans extended during the month
1	2	3	4	5
Djizak region	3 197	382,0	x	x
January	162	19,0	12,7	12,7
February	226	42,9	11,8	11,0
March	232	38,1	11,3	10,7
April	145	21,5	11,3	11,2
May	215	26,9	11,2	10,7
June	354	61,0	10,7	9,2
July	173	10,0	10,5	9,3
August	324	21,3	10,4	10,2
September	261	7,6	10,2	8,2
October	228	14,5	10,1	9,3
November	448	67,4	10,5	12,6
December	429	51,9	10,6	11,7
Kashkadarya region	6 695	435,8	x	x
January	210	8,3	9,7	9,7
February	179	18,2	9,6	9,5
March	408	58,4	9,5	9,4
April	89	18,4	9,6	10,9
May	143	28,0	9,8	11,1
June	663	44,1	10,1	10,5
July	818	61,8	10,1	10,1
August	629	32,6	10,3	11,0
September	541	29,9	10,3	10,2
October	859	42,8	10,4	11,2
November	860	34,0	10,7	11,9
December	1 296	59,5	10,7	10,9
Navoi region	2 775	337,8	x	x
January	222	39,0	10,7	10,7
February	54	4,3	11,9	16,6
March	61	7,7	13,5	21,1
April	42	7,2	14,4	21,6
May	123	16,6	14,7	15,4
June	203	26,1	14,4	13,7
July	167	16,5	13,9	11,9
August	246	28,5	13,2	10,8
September	276	21,9	12,7	10,5
October	124	23,2	13,0	16,6
November	700	84,5	11,7	8,8
December	557	62,3	11,6	11,1

Period	Extended loans		Weighted average interest rates, in percent	
	number	amount in billions of UZS	on loans extended since the beginning of the year	on loans extended during the month
1	2	3	4	5
Namangan region	4 370	319,8	x	x
January	693	64,7	9,3	9,3
February	216	23,3	9,9	11,7
March	188	14,5	10,0	10,4
April	275	5,5	9,9	9,7
May	232	16,1	9,7	8,7
June	424	26,6	10,2	12,2
July	309	17,0	10,9	14,8
August	337	10,0	11,3	14,8
September	127	11,9	11,4	12,0
October	411	22,5	11,7	13,6
November	527	63,8	12,0	13,9
December	631	43,9	12,2	13,7
Samarkand region	6 492	871,8	x	x
January	408	53,6	15,7	15,7
February	422	67,0	16,1	16,5
March	279	50,9	15,7	14,6
April	289	55,8	15,4	14,1
May	562	77,1	14,0	10,4
June	720	129,8	13,2	11,2
July	606	60,5	12,7	10,5
August	671	62,9	12,4	11,0
September	527	67,3	12,4	11,8
October	479	64,9	12,4	13,0
November	449	63,8	12,4	11,9
December	1 080	118,0	12,1	10,9
Surkhandarya region	5 854	587,7	x	x
January	223	31,9	14,3	14,3
February	176	36,8	14,7	15,2
March	592	47,1	11,6	9,5
April	189	24,8	11,8	13,0
May	419	55,2	11,6	10,8
June	579	103,5	11,3	10,6
July	520	48,4	11,5	12,3
August	303	28,8	11,8	14,1
September	663	46,2	11,7	11,4
October	731	46,4	11,8	12,3
November	415	33,7	11,9	13,0
December	1 044	84,9	12,0	12,6

Period	Extended loans		Weighted average interest rates, in percent	
	number	amount in billions of UZS	on loans extended since the beginning of the year	on loans extended during the month
1	2	3	4	5
Syrdarya region	2 215	317,2	x	x
January	62	6,1	10,9	10,9
February	70	15,8	10,6	10,4
March	212	43,7	11,0	11,3
April	55	11,2	10,9	10,0
May	147	27,5	11,0	11,4
June	134	14,8	10,5	8,5
July	205	12,0	10,0	8,2
August	220	25,5	9,9	9,3
September	139	23,3	10,3	13,3
October	98	11,1	10,3	11,1
November	461	81,2	10,1	9,6
December	412	45,1	10,1	9,9
Tashkent region	7 502	690,6	x	x
January	439	28,9	12,4	12,4
February	360	42,7	11,0	9,2
March	492	61,9	10,5	9,8
April	207	17,8	10,9	13,4
May	882	92,7	11,0	11,2
June	1 211	165,4	10,8	10,3
July	600	39,4	11,0	12,4
August	704	35,7	11,1	11,5
September	747	43,9	11,1	10,9
October	612	59,8	11,1	11,9
November	394	32,3	11,2	12,1
December	854	70,0	11,2	10,8
Fergana region	5 829	496,8	x	x
January	246	19,3	14,4	14,4
February	86	14,7	13,8	12,3
March	201	32,8	13,0	11,7
April	314	12,8	12,3	11,0
May	385	42,2	11,8	10,9
June	745	71,4	11,2	10,0
July	462	36,2	11,2	11,2
August	558	39,7	11,1	10,6
September	506	35,8	10,9	10,2
October	742	60,7	10,9	10,6
November	618	49,8	10,8	10,5
December	966	81,5	10,8	10,7

Period	Extended loans		Weighted average interest rates, in percent	
	number	amount in billions of UZS	on loans extended since the beginning of the year	on loans extended during the month
1	2	3	4	5
Khorezm region	4 389	207,4	x	x
January	144	19,8	13,0	13,0
February	213	8,9	9,5	7,2
March	76	9,0	9,5	9,1
April	257	3,8	9,1	8,5
May	255	9,7	9,4	10,0
June	554	37,0	10,1	11,4
July	490	17,0	10,3	10,7
August	509	27,2	10,5	11,4
September	537	18,9	10,4	9,9
October	424	16,8	10,3	10,0
November	365	16,5	10,2	9,3
December	565	22,6	10,2	9,9
Tashkent	15 744	3 183,7	x	x
January	2 470	529,3	8,3	8,3
February	1 792	380,1	9,0	9,9
March	1 861	375,1	9,6	10,9
April	649	146,3	9,7	10,6
May	1 189	252,9	9,9	11,4
June	2 408	534,9	10,3	11,5
July	585	132,3	10,5	14,3
August	885	140,5	10,6	11,1
September	612	128,0	10,7	13,5
October	832	149,6	10,8	12,5
November	1 057	169,0	11,0	12,9
December	1 404	245,7	11,1	12,6

Table 5.3.24b

Mortgage loans extended to individuals in 2021

(by regions)

Period	Extended loans		Weighted average interest rates, in percent	
	number	amount in billions of UZS	on loans extended since the beginning of the year	on loans extended during the month
1	2	3	4	5
Republic of Karakalpakstan	3 462	374,9	x	x
January	177	20,8	11,3	11,3
February	81	14,7	12,8	16,0
March	339	30,6	14,7	16,1
April	391	29,0	13,6	11,9
May	282	22,4	14,1	15,9
June	214	27,0	13,6	12,4
July	496	21,4	13,1	11,2
August	495	52,4	12,8	12,2
September	220	26,1	13,0	13,9
October	220	30,9	13,0	13,6
November	282	41,8	13,1	13,8
December	265	57,9	13,2	13,4
Andijan region	3 954	700,8	x	x
January	311	36,4	11,9	11,9
February	262	48,5	13,7	15,7
March	479	59,6	13,8	14,0
April	239	39,2	14,1	15,3
May	217	43,0	14,8	19,0
June	506	67,6	13,3	12,9
July	390	65,7	13,4	13,9
August	338	76,2	13,2	12,5
September	274	57,5	13,5	15,9
October	232	51,4	13,7	16,6
November	282	62,2	13,9	16,2
December	424	93,6	14,1	16,2
Bukhara region	3 050	422,7	x	x
January	358	33,4	10,2	10,2
February	123	22,1	11,4	14,7
March	154	27,7	12,2	14,7
April	208	23,3	12,9	15,1
May	207	22,7	13,4	15,3
June	236	26,1	13,7	15,1
July	227	24,8	13,7	13,9
August	354	37,9	13,5	12,8
September	208	37,7	13,3	12,5
October	217	36,6	13,2	12,4
November	340	56,5	13,5	15,2
December	418	73,9	13,7	14,7

Period	Extended loans		Weighted average interest rates, in percent	
	number	amount in billions of UZS	on loans extended since the beginning of the year	on loans extended during the month
1	2	3	4	5
Djizak region	1 788	252,6	x	x
January	128	17,6	14,2	14,2
February	284	19,7	10,2	8,4
March	87	14,6	11,1	15,5
April	295	19,5	11,0	10,8
May	134	11,1	11,3	13,4
June	112	25,1	11,7	15,5
July	104	22,1	12,0	15,4
August	102	18,8	12,4	16,1
September	78	18,4	12,6	14,7
October	85	15,5	12,7	15,8
November	133	19,6	13,1	17,2
December	246	50,7	13,6	16,2
Kashkadarya region	3 546	426,0	x	x
January	330	13,1	11,1	11,1
February	184	12,6	13,8	18,7
March	139	25,0	14,1	15,1
April	236	26,2	13,6	12,0
May	398	25,9	12,7	10,7
June	169	31,9	11,8	15,3
July	326	29,8	11,7	11,1
August	506	62,0	11,7	11,6
September	273	46,9	11,6	11,3
October	176	38,5	11,4	10,3
November	316	43,9	11,6	12,4
December	493	70,2	11,6	12,0
Navoi region	3 002	468,3	x	x
January	319	22,2	9,7	9,7
February	196	30,7	11,8	15,3
March	214	36,6	13,3	16,8
April	182	29,6	14,0	17,0
May	201	30,5	14,4	15,9
June	262	44,3	14,9	16,9
July	202	35,5	15,1	17,1
August	182	30,7	15,3	16,9
September	226	39,2	15,5	16,6
October	243	35,9	15,6	16,7
November	309	45,3	15,8	16,8
December	466	87,7	15,9	16,4

Period	Extended loans		Weighted average interest rates, in percent	
	number	amount in billions of UZS	on loans extended since the beginning of the year	on loans extended during the month
1	2	3	4	5
Namangan region	4 054	613,7	x	x
January	342	32,6	12,7	12,7
February	223	21,7	13,7	15,2
March	141	23,5	14,3	16,7
April	167	26,8	14,7	16,4
May	267	29,4	15,1	16,3
June	269	49,6	15,0	15,0
July	281	40,4	15,0	14,5
August	625	73,0	14,6	13,6
September	395	65,9	14,2	12,8
October	187	36,1	14,1	13,4
November	408	80,8	13,8	12,6
December	749	134,1	13,7	13,1
Samarkand region	4 854	883,5	x	x
January	230	47,1	14,4	14,4
February	181	38,9	14,6	14,8
March	127	25,8	15,0	16,4
April	267	39,5	14,9	14,7
May	431	48,0	13,6	11,1
June	403	77,3	13,7	13,9
July	709	103,4	13,2	12,1
August	530	96,7	12,9	12,0
September	494	108,7	12,6	11,6
October	368	80,2	12,4	11,3
November	461	82,7	12,3	11,8
December	653	135,2	12,4	13,1
Surkhandarya region	4 848	730,1	x	x
January	439	43,1	10,6	10,6
February	263	37,9	12,3	15,0
March	343	41,9	13,6	16,3
April	412	41,7	13,6	13,7
May	325	20,5	14,0	15,8
June	212	27,3	13,4	16,0
July	369	38,7	13,4	13,0
August	519	62,5	13,2	12,7
September	416	79,2	13,3	13,3
October	284	59,1	13,2	12,9
November	362	89,5	13,3	13,7
December	904	188,8	13,6	14,5

Period	Extended loans		Weighted average interest rates, in percent	
	number	amount in billions of UZS	on loans extended since the beginning of the year	on loans extended during the month
1	2	3	4	5
Syrdarya region	1 695	259,7	x	x
January	268	20,4	8,2	8,2
February	193	25,5	10,7	14,3
March	126	18,6	11,6	14,6
April	147	16,7	11,5	11,4
May	141	27,3	12,2	15,7
June	133	31,0	12,7	16,2
July	135	28,9	13,2	16,6
August	97	19,4	13,4	15,8
September	48	8,5	13,5	16,8
October	117	14,8	13,8	16,6
November	98	16,5	14,0	16,6
December	192	32,1	14,3	15,9
Tashkent region	4 928	690,8	x	x
January	265	27,5	12,1	12,1
February	160	23,4	13,5	15,8
March	289	33,2	15,3	17,9
April	379	48,0	15,1	14,8
May	431	53,0	14,7	13,7
June	405	63,6	13,3	13,9
July	491	59,9	13,0	11,8
August	617	65,4	12,9	12,5
September	318	52,5	12,9	12,6
October	366	61,5	13,1	14,9
November	407	76,2	13,1	13,0
December	800	126,7	12,9	12,5
Fergana region	6 253	917,2	x	x
January	490	41,0	10,7	10,7
February	235	35,1	13,4	19,0
March	430	51,7	13,5	13,9
April	485	60,0	14,1	15,3
May	482	60,3	14,3	15,0
June	469	80,1	13,8	15,7
July	610	70,6	13,5	12,4
August	768	95,2	13,4	13,3
September	440	76,3	13,3	12,7
October	480	82,4	13,3	13,2
November	556	101,6	13,2	12,8
December	808	162,8	13,4	14,5

Period	Extended loans		Weighted average interest rates, in percent	
	number	amount in billions of UZS	on loans extended since the beginning of the year	on loans extended during the month
1	2	3	4	5
Khorezm region	3 408	387,4	x	x
January	165	14,4	11,1	11,1
February	263	14,1	11,3	11,4
March	346	19,3	11,3	11,4
April	170	18,0	12,1	15,8
May	311	24,5	14,7	10,7
June	128	18,9	11,3	15,6
July	518	43,5	11,0	10,3
August	462	49,3	11,0	11,1
September	251	33,7	11,2	12,1
October	194	32,7	11,4	13,0
November	268	45,3	11,5	12,3
December	332	73,6	11,8	13,3
Tashkent	10 737	2 666,3	x	x
January	688	113,9	12,6	12,6
February	431	116,6	15,2	19,2
March	1 321	225,0	13,9	12,8
April	1 046	216,0	13,5	12,6
May	526	137,9	14,0	17,6
June	702	184,9	13,7	17,6
July	643	171,3	14,2	17,8
August	885	217,8	14,6	17,2
September	998	262,6	14,9	16,5
October	875	243,1	15,1	17,6
November	1 064	307,6	15,3	16,9
December	1 558	469,6	15,5	16,4

Table 5.3.25

Loans extended to individuals*

(by type)

billions of UZS

Period	Total	including:							
		Mortgage	Consumer loan	of which:		Microloan	Microcredit	Overdraft	Other
				Car loan	Education loan				
1	2	3	4	5	6	7	8	9	10
2020	28 466,6	9 121,9	7 578,2	5 586,8	59,5	5 836,2	3 672,7	1 309,7	947,9
January	2 048,1	959,7	653,5	452,3	1,4	330,2	14,6	61,0	29,1
February	2 585,3	730,9	1 040,2	709,4	4,7	631,3	65,7	63,0	54,2
March	2 422,6	799,6	613,1	382,9	13,9	660,5	195,5	77,5	76,4
April	846,0	352,6	103,5	69,8	2,4	111,2	174,9	34,4	69,4
May	1 545,0	696,5	307,6	216,7	6,0	226,4	195,3	49,1	70,1
June	3 389,4	1 358,8	719,4	516,1	3,5	614,0	490,4	85,7	121,1
July	2 260,8	498,2	579,3	435,9	0,9	457,3	542,3	94,7	89,0
August	2 228,0	512,8	554,1	411,3	1,1	500,0	460,4	109,3	91,5
September	2 542,5	535,3	702,9	535,2	2,9	698,0	377,1	138,9	90,3
October	2 778,1	644,4	845,6	656,4	8,5	673,9	357,1	172,9	84,3
November	2 954,9	928,3	917,6	740,6	11,1	571,9	267,7	203,5	65,8
December	2 865,7	1 104,9	541,5	460,2	3,3	361,5	531,6	219,7	106,7
2021	40 520,9	9 794,2	9 666,6	8 497,6	266,3	9 950,8	6 865,6	2 575,3	1 668,4
January	1 507,7	483,5	385,8	337,9	1,9	300,4	103,5	163,8	70,7
February	2 379,7	461,6	547,2	423,3	4,9	703,4	405,2	197,7	64,6
March	3 439,9	633,1	724,7	589,9	9,6	760,3	1 017,3	243,9	60,6
April	4 026,2	633,4	799,8	619,7	9,9	899,1	1 393,4	233,4	67,1
May	3 642,9	556,6	815,5	669,3	4,6	857,6	1 077,6	247,6	88,0
June	3 698,2	754,6	917,9	781,3	2,5	1 042,9	652,4	250,2	80,2
July	3 291,3	756,0	971,4	893,8	0,9	899,8	376,5	213,2	74,3
August	3 704,2	957,3	1 055,0	1 012,3	1,6	992,3	403,2	216,6	79,8
September	3 383,4	913,2	865,8	810,1	33,9	866,5	473,4	184,7	79,8
October	3 265,1	818,6	1 002,2	906,0	82,5	843,5	324,6	199,4	76,9
November	3 786,2	1 069,5	881,9	795,3	79,6	948,3	261,0	207,1	418,5
December	4 396,1	1 756,8	699,3	658,7	34,3	836,8	377,6	217,6	507,9

* As tables are developed, data have been revised

Table 5.3.26a

Loans extended to individuals in 2020

(by type and regions)

billions of UZS

Period	Total	including:							
		Mortgage	Consumer loan	of which:		Microloan	Microcredit	Overdraft	Other
				Car loan	Education loan				
1	2	3	4	5	6	7	8	9	10
Republic of Karakalpakstan	1 546,4	534,3	343,6	216,2	5,3	323,3	243,6	71,7	29,8
January	132,0	76,6	33,1	21,2	0,0	18,2	0,2	2,6	1,4
February	152,4	46,3	60,1	32,3	0,2	35,0	5,9	3,2	1,9
March	145,1	38,6	31,6	13,2	1,4	36,5	29,7	4,0	4,6
April	51,0	18,4	5,4	1,8	0,4	7,6	16,7	1,1	1,8
May	74,3	34,2	9,4	6,0	0,6	12,8	13,8	1,3	2,9
June	138,8	33,9	30,2	20,8	0,3	34,7	32,1	3,2	4,5
July	102,9	17,2	24,4	16,8	0,1	28,7	26,9	3,6	2,2
August	121,8	35,7	19,2	13,4	0,1	28,7	30,1	5,9	2,2
September	144,4	50,2	28,4	17,4	0,1	34,1	22,6	7,7	1,4
October	170,6	60,9	41,0	31,6	0,5	34,8	23,0	9,6	1,2
November	161,0	55,6	40,2	25,9	1,2	31,9	18,4	14,0	1,0
December	152,1	66,6	20,6	15,9	0,3	20,3	24,4	15,5	4,7
Andijan region	1 544,9	457,1	327,3	209,0	1,5	459,9	175,8	93,4	31,5
January	104,3	34,4	36,4	17,2	0,0	28,3	0,5	3,0	1,7
February	132,9	19,4	55,5	29,0	0,1	51,4	1,1	2,8	2,7
March	101,4	10,3	24,2	13,8	0,3	55,0	5,4	4,0	2,6
April	23,9	3,1	2,3	0,8	0,0	9,5	5,9	1,6	1,5
May	45,0	10,0	7,2	4,5	0,1	12,9	8,2	2,6	4,0
June	192,9	81,8	31,3	22,0	0,1	53,3	14,7	5,8	6,1
July	114,7	10,9	27,9	19,8	0,1	43,2	21,7	8,3	2,7
August	118,1	9,9	31,2	19,8	0,0	46,7	18,1	10,0	2,1
September	168,0	32,7	33,0	22,4	0,1	60,4	29,2	11,2	1,5
October	173,7	44,8	32,3	23,3	0,3	43,3	38,7	12,9	1,6
November	204,0	108,3	30,0	21,7	0,3	33,5	15,4	15,3	1,4
December	166,0	91,5	15,9	14,7	0,1	22,3	16,8	15,9	3,4

Period	Total	including:							
		Mortgage	Consumer loan	of which:		Microloan	Microcredit	Overdraft	Other
				Car loan	Education loan				
1	2	3	4	5	6	7	8	9	10
Bukhara region	1 274,1	300,2	425,9	255,0	2,8	232,9	225,0	42,9	47,1
January	79,9	28,8	32,4	21,2	0,0	16,4	0,0	1,7	0,6
February	112,1	10,5	66,2	41,7	0,3	30,4	1,8	1,6	1,6
March	97,4	11,5	44,2	23,5	0,9	27,0	9,5	2,5	2,8
April	26,3	6,0	4,3	1,9	0,1	4,2	7,8	1,4	2,7
May	53,7	7,5	18,7	8,5	0,2	10,6	10,7	1,9	4,4
June	153,1	28,4	50,1	24,9	0,1	23,8	38,4	3,1	9,3
July	108,6	19,3	30,2	16,7	0,0	14,9	35,1	2,6	6,5
August	96,5	14,5	23,6	12,7	0,0	19,2	31,3	2,6	5,3
September	118,4	17,6	37,1	21,7	0,0	28,0	28,9	3,2	3,6
October	133,8	26,4	50,9	32,7	0,6	25,1	23,4	5,2	2,6
November	161,9	68,2	44,8	30,5	0,4	21,7	16,3	7,9	3,0
December	132,4	61,4	23,5	19,1	0,1	11,6	21,9	9,2	4,8
Djizak region	1 211,8	382,0	283,2	202,4	3,0	257,6	172,7	48,7	67,5
January	59,8	19,0	24,2	13,8	0,0	13,9	0,9	0,8	1,1
February	121,5	42,9	41,6	25,6	0,1	30,6	3,4	1,4	1,6
March	117,0	38,1	25,8	14,5	0,7	31,4	15,7	2,7	3,3
April	54,8	21,5	7,2	4,6	0,2	7,2	14,6	0,7	3,6
May	78,3	26,9	15,3	12,4	0,5	12,4	13,2	0,8	9,7
June	162,1	61,0	28,0	21,9	0,3	31,3	28,5	2,1	11,2
July	92,8	10,0	24,2	18,8	0,0	22,4	25,5	3,8	6,8
August	90,5	21,3	19,6	13,5	0,1	19,6	19,6	4,6	5,9
September	85,5	7,6	22,3	16,9	0,0	26,1	19,0	6,0	4,5
October	86,8	14,5	27,5	21,7	0,3	24,5	8,4	7,3	4,5
November	144,2	67,4	32,0	25,6	0,5	21,9	8,8	8,7	5,2
December	118,5	51,9	15,5	12,9	0,2	16,2	15,1	9,8	10,1

Period	Total	including:							
		Mortgage	Consumer loan	of which:		Microloan	Microcredit	Overdraft	Other
				Car loan	Education loan				
1	2	3	4	5	6	7	8	9	10
Kashkadarya region	1 850,9	435,8	494,0	365,1	3,3	516,7	281,3	97,8	25,3
January	86,8	8,3	44,7	36,2	0,0	24,9	2,8	5,5	0,5
February	152,9	18,2	72,7	52,4	0,3	51,7	3,3	5,9	1,1
March	177,0	58,4	39,2	24,4	0,9	54,1	11,8	11,5	2,0
April	56,1	18,4	9,5	6,2	0,1	11,1	12,8	3,1	1,1
May	103,4	28,0	20,6	12,8	0,4	31,0	16,5	4,3	3,1
June	205,1	44,1	44,5	29,0	0,2	62,2	40,6	9,2	4,6
July	188,8	61,8	36,2	24,5	0,0	38,0	43,0	7,1	2,8
August	140,9	32,6	27,3	20,3	0,1	35,1	36,5	6,8	2,6
September	171,2	29,9	43,5	33,6	0,1	61,6	26,5	8,2	1,5
October	187,5	42,8	51,3	39,3	0,4	60,6	21,2	10,2	1,4
November	190,1	34,0	58,5	45,9	0,7	52,6	32,0	11,6	1,4
December	191,2	59,5	46,1	40,5	0,1	33,8	34,3	14,4	3,2
Navoi region	1 732,4	337,8	753,1	565,4	3,9	327,3	190,6	102,1	21,4
January	112,7	39,0	55,0	44,4	0,1	15,5	0,4	2,1	0,7
February	140,1	4,3	97,0	74,4	0,4	30,3	5,0	2,4	1,1
March	118,8	7,7	58,9	37,4	1,2	37,4	10,6	2,7	1,6
April	29,0	7,2	5,8	3,3	0,1	5,1	7,9	1,2	1,8
May	87,9	16,6	37,2	25,5	0,5	14,9	14,9	2,2	2,2
June	159,2	26,1	61,7	38,9	0,2	32,4	31,9	3,3	3,8
July	106,0	16,5	38,9	27,3	0,1	21,8	23,5	3,6	1,8
August	141,9	28,5	53,1	33,8	0,0	26,2	26,7	4,8	2,6
September	190,2	21,9	93,0	70,8	0,1	46,1	17,7	9,8	1,7
October	180,3	23,2	88,8	69,9	0,5	41,0	8,8	16,9	1,6
November	273,2	84,5	114,7	96,8	0,5	35,9	12,9	24,0	1,1
December	193,1	62,3	49,0	42,9	0,2	20,8	30,3	29,2	1,4

Period	Total	including:							
		Mortgage	Consumer loan	of which:		Microloan	Microcredit	Overdraft	Other
				Car loan	Education loan				
1	2	3	4	5	6	7	8	9	10
Namangan region	1 679,9	319,8	244,3	132,9	2,7	258,7	794,2	45,5	17,4
January	116,7	64,7	27,6	11,0	0,0	18,6	2,6	2,3	0,9
February	118,1	23,3	42,1	19,6	0,1	32,0	15,8	3,2	1,7
March	94,2	14,5	21,4	10,2	0,7	30,4	22,0	3,4	2,5
April	39,3	5,5	3,4	1,5	0,1	3,0	24,9	1,5	0,9
May	64,3	16,1	9,6	4,5	0,3	9,4	24,6	3,4	1,2
June	191,5	26,6	28,5	18,4	0,4	26,7	103,2	4,2	2,3
July	196,3	17,0	19,5	12,9	0,1	20,4	133,3	3,8	2,3
August	141,1	10,0	14,6	8,9	0,0	22,4	88,1	4,7	1,3
September	125,3	11,9	19,1	10,3	0,1	32,2	56,7	4,5	0,9
October	160,2	22,5	23,9	13,2	0,2	26,7	81,6	4,6	1,0
November	184,5	63,8	26,7	16,2	0,5	22,3	66,2	4,6	0,9
December	248,5	43,9	8,0	6,2	0,2	14,6	175,2	5,2	1,6
Samarkand region	2 299,7	871,8	495,7	323,5	4,4	376,3	425,9	76,4	53,6
January	135,5	53,6	52,3	32,7	0,0	23,5	2,3	2,5	1,3
February	208,0	67,0	85,1	54,5	0,4	45,9	5,2	2,7	2,0
March	162,1	50,9	45,4	25,3	1,0	45,0	12,5	3,4	4,9
April	97,5	55,8	7,6	1,9	0,3	7,7	19,3	1,4	5,7
May	142,0	77,1	12,3	6,0	0,4	10,1	33,5	1,9	7,1
June	265,6	129,8	43,0	29,5	0,2	29,4	50,5	3,5	9,5
July	191,5	60,5	34,0	20,7	0,1	31,6	55,4	4,2	5,9
August	194,3	62,9	28,9	18,0	0,0	32,6	59,6	6,1	4,1
September	213,8	67,3	42,8	27,5	0,1	43,7	48,1	8,8	3,0
October	238,9	64,9	58,8	41,2	0,7	43,6	56,6	11,9	3,1
November	192,0	63,8	52,9	40,8	0,8	38,3	20,7	13,8	2,4
December	258,3	118,0	32,5	25,3	0,3	24,7	62,2	16,2	4,7

Period	Total	including:							
		Mortgage	Consumer loan	of which:		Microloan	Microcredit	Overdraft	Other
				Car loan	Education loan				
1	2	3	4	5	6	7	8	9	10
Surkhandarya region	1 719,3	587,7	320,0	246,0	2,4	329,4	340,2	94,4	47,6
January	83,8	31,9	33,1	24,6	0,0	15,2	2,0	0,8	0,6
February	136,3	36,8	54,9	36,1	0,1	35,1	7,4	0,5	1,6
March	146,3	47,1	33,6	22,7	0,5	41,2	16,1	0,8	7,5
April	66,2	24,8	6,5	4,3	0,3	9,6	18,6	0,4	6,3
May	119,3	55,2	16,8	12,8	0,3	19,2	17,5	1,6	8,9
June	225,7	103,5	31,6	25,3	0,2	36,5	40,5	4,3	9,3
July	173,9	48,4	34,2	28,4	0,0	30,9	50,6	6,1	3,7
August	120,2	28,8	18,3	16,1	0,0	24,6	38,8	7,5	2,2
September	147,6	46,2	19,8	17,2	0,1	30,8	34,6	14,3	1,9
October	153,9	46,4	19,0	14,2	0,1	33,5	34,7	18,5	1,8
November	138,6	33,7	31,6	25,6	0,5	31,3	20,8	19,9	1,3
December	207,5	84,9	20,5	18,7	0,2	21,5	58,7	19,5	2,4
Syrdarya region	945,5	317,2	261,1	162,5	3,1	162,8	138,8	31,8	33,8
January	47,9	6,1	29,3	19,6	0,0	9,9	1,0	0,4	1,1
February	81,7	15,8	41,8	26,1	0,1	17,7	2,6	0,7	3,0
March	101,8	43,7	21,8	11,3	0,6	20,3	8,7	1,7	5,6
April	31,0	11,2	5,7	3,4	0,1	4,0	6,5	1,1	2,4
May	51,6	27,5	8,1	4,8	0,5	5,4	6,0	1,4	3,3
June	84,8	14,8	26,4	17,0	0,2	16,8	17,5	3,4	6,0
July	76,8	12,0	22,5	15,5	0,0	13,1	22,6	3,6	3,0
August	89,4	25,5	17,7	9,4	0,1	19,0	22,4	2,9	1,9
September	78,3	23,3	16,1	8,7	0,1	17,0	16,7	3,6	1,7
October	68,9	11,1	25,1	14,2	0,3	16,7	10,5	4,0	1,6
November	138,4	81,2	29,3	18,9	0,8	13,4	9,1	4,3	1,1
December	94,9	45,1	17,2	13,5	0,1	9,6	15,3	4,7	3,0

Period	Total	including:							
		Mortgage	Consumer loan	of which:		Microloan	Microcredit	Overdraft	Other
				Car loan	Education loan				
1	2	3	4	5	6	7	8	9	10
Tashkent region	2 264,7	690,6	518,8	389,0	5,0	691,2	183,4	116,5	64,3
January	113,6	28,9	39,6	28,7	0,1	36,5	0,6	5,1	3,0
February	203,7	42,7	75,6	54,6	0,3	75,1	1,0	4,7	4,7
March	211,0	61,9	47,9	34,3	1,1	83,8	4,6	5,2	7,5
April	65,2	17,8	7,7	5,3	0,1	19,0	13,3	3,7	3,7
May	162,9	92,7	25,7	19,2	0,4	23,3	11,5	4,4	5,4
June	317,5	165,4	48,8	35,3	0,3	68,5	17,1	9,4	8,4
July	197,0	39,4	51,7	40,5	0,1	61,3	28,9	10,3	5,3
August	202,1	35,7	48,9	38,2	0,1	73,2	25,2	14,0	5,1
September	222,0	43,9	52,0	40,6	0,2	83,1	27,4	12,7	3,0
October	232,8	59,8	57,7	44,0	0,8	85,9	10,7	15,2	3,5
November	170,2	32,3	43,9	33,7	1,0	57,0	14,9	18,7	3,3
December	166,5	70,0	19,3	14,5	0,4	24,4	28,3	13,2	11,4
Fergana region	2 028,1	496,8	555,9	302,0	2,0	499,3	338,4	85,0	52,7
January	115,0	19,3	54,3	25,8	0,0	34,6	0,9	3,7	2,2
February	182,9	14,7	84,5	50,3	0,1	68,0	7,4	4,2	4,1
March	199,0	32,8	50,0	23,0	0,5	66,6	39,0	5,7	4,8
April	46,7	12,8	3,6	3,1	0,1	8,1	17,0	2,2	2,9
May	106,6	42,2	22,6	8,5	0,2	18,9	13,9	3,1	5,9
June	258,0	71,4	59,8	38,5	0,1	52,3	58,1	6,2	10,2
July	187,0	36,2	48,0	31,9	0,1	35,5	54,1	6,8	6,4
August	177,7	39,7	41,6	23,1	0,0	40,8	44,4	7,3	3,9
September	175,9	35,8	41,9	20,9	0,0	54,6	33,0	8,1	2,5
October	201,6	60,7	53,1	28,1	0,3	49,0	25,8	11,0	2,1
November	189,0	49,8	59,4	32,0	0,5	46,0	19,4	12,4	2,0
December	188,8	81,5	37,2	16,9	0,1	24,9	25,3	14,4	5,6

Period	Total	including:							
		Mortgage	Consumer loan	of which:		Microloan	Microcredit	Overdraft	Other
				Car loan	Education loan				
1	2	3	4	5	6	7	8	9	10
Khorezm region	1 071,8	207,4	388,0	244,2	3,0	241,5	133,2	61,3	40,4
January	87,5	19,8	47,4	30,5	0,0	17,1	0,3	2,1	0,7
February	105,6	8,9	59,0	33,7	0,2	31,3	3,4	2,2	0,9
March	85,9	9,0	33,7	14,4	1,0	32,8	6,7	2,6	1,0
April	22,9	3,8	2,9	0,6	0,2	4,0	8,7	1,2	2,3
May	46,7	9,7	12,1	5,4	0,1	8,9	9,4	2,2	4,4
June	128,0	37,0	41,5	24,1	0,1	22,8	15,0	5,1	6,7
July	89,4	17,0	25,3	15,2	0,0	19,5	16,8	5,3	5,4
August	97,9	27,2	25,7	15,3	0,0	16,1	16,9	6,0	6,0
September	96,4	18,9	26,8	16,7	0,1	25,3	13,9	6,8	4,7
October	107,6	16,8	42,8	31,0	0,4	26,9	9,9	8,4	2,7
November	104,3	16,5	45,8	35,3	0,6	19,4	11,0	9,3	2,3
December	99,4	22,6	24,9	21,9	0,1	17,3	21,1	10,0	3,5
Tashkent	7 297,1	3 183,3	2 167,3	1 973,7	17,2	1 159,3	29,7	342,1	415,5
January	772,6	529,3	144,1	125,5	0,9	57,5	0,0	28,4	13,3
February	737,3	380,1	204,2	179,0	1,9	97,0	2,5	27,3	26,2
March	665,7	375,1	135,4	115,0	3,0	98,9	3,2	27,3	25,8
April	236,1	146,3	31,4	31,1	0,3	11,0	0,8	13,8	32,7
May	408,9	252,9	91,8	85,9	1,3	36,5	1,7	18,2	7,7
June	906,8	534,9	194,2	170,4	0,8	123,1	2,5	22,9	29,1
July	435,1	131,9	162,4	146,8	0,2	76,0	5,0	25,6	34,1
August	495,7	140,5	184,3	168,6	0,5	95,6	2,8	26,1	46,4
September	605,4	128,0	227,2	210,5	1,6	155,1	2,8	33,9	58,4
October	681,6	149,6	273,1	251,9	3,1	162,2	3,8	37,1	55,7
November	703,5	169,0	308,0	291,7	2,7	146,7	1,9	38,9	39,2
December	648,4	245,7	211,2	197,4	0,9	99,5	2,7	42,5	46,9

Table 5.3.26b

Loans extended to individuals in 2021

(by type and regions)

billions of UZS

Period	Total	including:							
		Mortgage	Consumer loan	of which:		Microloan	Microcredit	Overdraft	Other
				Car loan	Education loan				
1	2	3	4	5	6	7	8	9	10
Republic of Karakalpakstan	1 628,3	374,9	303,8	193,2	28,6	428,7	327,7	175,5	17,7
January	60,8	20,8	7,4	3,8	0,8	17,7	2,5	11,1	1,2
February	103,4	14,7	20,4	9,7	0,6	38,6	14,0	14,1	1,6
March	160,4	30,6	25,1	13,4	0,6	45,8	40,5	17,2	1,2
April	190,7	29,0	33,2	16,3	1,0	46,9	64,0	16,2	1,4
May	165,5	22,4	27,6	14,4	0,4	37,1	59,7	17,0	1,8
June	155,8	27,0	33,0	14,5	0,3	45,4	29,8	18,7	2,0
July	117,3	21,4	22,6	16,4	0,1	38,0	18,9	14,8	1,6
August	141,0	52,4	18,6	16,8	0,1	35,3	17,9	15,3	1,5
September	125,0	26,1	16,5	14,5	1,3	36,9	31,9	12,3	1,1
October	115,4	30,9	28,0	18,5	9,0	25,4	17,8	12,3	1,0
November	141,7	41,8	36,5	26,0	9,5	35,8	12,6	13,5	1,5
December	151,3	57,9	34,9	29,0	5,0	25,6	18,1	12,8	1,8
Andijan region	2 550,0	700,8	264,7	206,8	12,0	617,7	723,1	232,3	11,4
January	91,0	36,4	9,2	7,6	0,0	27,0	4,0	13,2	1,2
February	173,2	48,5	16,1	9,7	0,2	55,8	38,4	13,1	1,4
March	244,9	59,6	22,4	13,4	0,3	54,4	87,1	20,3	1,1
April	258,2	39,2	20,7	11,9	0,3	62,6	115,8	18,3	1,6
May	242,6	43,0	20,9	12,5	0,2	51,7	105,9	19,7	1,4
June	259,0	67,6	24,4	17,2	0,1	64,7	82,0	19,1	1,1
July	222,8	65,7	25,9	22,1	0,0	49,2	62,0	19,4	0,6
August	255,9	76,2	30,4	28,9	0,0	59,7	68,0	21,1	0,6
September	225,1	57,5	29,4	27,7	1,4	54,1	65,5	18,1	0,6
October	177,9	51,4	26,0	22,1	3,8	50,1	26,6	23,3	0,4
November	190,1	62,2	21,9	17,9	3,8	51,1	30,6	23,7	0,6
December	209,3	93,6	17,5	15,7	1,8	37,2	37,3	23,1	0,7

Period	Total	including:							
		Mortgage	Consumer loan	of which:		Microloan	Microcredit	Overdraft	Other
				Car loan	Education loan				
1	2	3	4	5	6	7	8	9	10
Bukhara region	1 909,2	422,7	413,1	315,7	12,6	411,7	551,7	86,4	23,5
January	83,5	33,4	10,3	6,6	0,0	14,0	16,7	6,5	2,6
February	180,9	22,1	24,8	14,0	0,2	33,8	89,8	7,8	2,6
March	233,1	27,7	39,3	24,6	0,4	36,8	118,0	8,6	2,5
April	247,1	23,3	42,1	27,3	0,3	43,5	126,9	8,7	2,6
May	187,4	22,7	42,0	29,9	0,2	35,2	76,4	8,4	2,7
June	157,3	26,1	47,4	33,5	0,1	40,3	31,9	8,9	2,7
July	126,5	24,8	42,7	34,6	0,0	35,3	15,5	6,3	1,8
August	138,5	37,9	37,7	33,5		37,9	16,9	6,7	1,4
September	122,5	37,7	24,5	22,1	1,3	33,1	21,1	5,1	0,9
October	126,3	36,6	32,0	27,1	4,2	34,1	17,0	5,7	0,9
November	154,3	56,5	39,4	34,7	3,8	38,5	11,2	7,4	1,2
December	151,8	73,9	30,8	28,0	2,1	29,3	10,3	6,0	1,6
Djizak region	1 284,6	252,6	226,2	158,0	29,9	344,8	346,8	77,2	37,0
January	45,1	17,6	3,8	2,5	0,1	11,2	1,7	6,0	4,7
February	84,7	19,7	14,2	8,4	0,2	30,0	10,2	6,7	4,0
March	113,4	14,6	20,6	13,4	0,7	32,2	34,2	8,0	3,8
April	161,1	19,5	24,2	16,0	0,5	40,1	66,0	7,2	4,1
May	139,5	11,1	19,0	12,0	0,3	34,4	64,0	7,3	3,7
June	144,2	25,1	21,9	16,6	0,1	39,4	47,0	7,7	3,1
July	110,5	22,1	20,1	16,2	0,1	31,8	28,1	6,6	1,9
August	87,1	18,8	18,0	17,1	0,0	27,2	14,9	6,3	1,9
September	86,6	18,4	13,7	10,8	2,7	29,5	18,0	4,7	2,3
October	78,6	15,5	19,3	10,7	8,6	17,8	18,9	5,4	1,7
November	102,0	19,6	30,5	16,6	13,8	28,5	15,7	5,1	2,6
December	131,6	50,7	20,9	17,7	2,9	22,5	28,1	6,3	3,1

Period	Total	including:							
		Mortgage	Consumer loan	of which:		Microloan	Microcredit	Overdraft	Other
				Car loan	Education loan				
1	2	3	4	5	6	7	8	9	10
Kashkadarya region	2 322,0	426,0	430,2	350,8	16,5	746,6	523,5	185,4	10,2
January	86,7	13,1	16,9	14,5	0,0	31,5	11,9	12,3	1,0
February	163,8	12,6	38,5	29,2	0,4	67,7	27,4	16,3	1,2
March	225,6	25,0	36,6	24,9	0,6	66,8	75,1	21,1	1,0
April	264,9	26,2	35,2	24,1	0,6	74,4	110,8	17,4	1,0
May	238,4	25,9	36,4	26,1	0,3	67,5	87,2	20,4	1,0
June	225,7	31,9	45,2	34,9	0,1	76,6	52,8	18,3	0,8
July	189,4	29,8	46,2	40,7	0,0	63,8	34,3	14,5	0,9
August	224,8	62,0	39,0	36,4	0,0	67,5	39,4	16,2	0,8
September	169,6	46,9	26,4	23,3	2,5	62,2	21,3	12,1	0,7
October	161,5	38,5	34,0	27,7	6,0	58,1	18,7	11,7	0,6
November	182,9	43,9	42,9	38,3	4,1	66,0	17,3	12,3	0,7
December	188,6	70,2	33,1	30,7	1,9	44,5	27,3	12,9	0,6
Navoi region	2 292,1	468,3	676,2	586,0	11,7	465,5	347,2	319,3	15,6
January	74,4	22,2	12,7	10,5	0,0	13,9	2,7	22,2	0,7
February	151,5	30,7	39,7	26,9	0,2	42,6	14,5	23,1	0,8
March	244,2	36,6	81,8	68,6	0,5	49,1	46,5	29,1	1,0
April	266,2	29,6	75,7	62,9	0,4	55,6	76,1	27,9	1,3
May	233,4	30,5	75,4	61,9	0,3	39,3	57,7	28,3	2,2
June	240,8	44,3	74,4	63,2	0,1	44,5	44,3	31,5	1,6
July	184,0	35,5	61,1	54,7	0,0	38,3	19,5	27,9	1,7
August	165,1	30,7	53,8	48,9	0,1	38,3	12,6	28,4	1,4
September	175,7	39,2	43,0	39,4	1,3	40,6	25,6	26,1	1,2
October	138,7	35,9	37,2	32,2	4,6	33,0	7,3	24,0	1,3
November	190,9	45,3	62,5	59,5	2,9	40,2	16,6	25,2	1,2
December	227,3	87,7	58,8	57,2	1,0	30,0	23,9	25,7	1,3

Period	Total	including:							
		Mortgage	Consumer loan	of which:		Microloan	Microcredit	Overdraft	Other
				Car loan	Education loan				
1	2	3	4	5	6	7	8	9	10
Namangan region	1 961,4	613,7	144,6	110,4	8,3	395,7	725,3	73,8	8,4
January	82,1	32,6	5,3	3,5	0,0	16,1	23,3	4,3	0,6
February	116,2	21,7	10,3	5,8	0,1	32,5	46,4	4,7	0,7
March	218,4	23,5	14,4	9,0	0,4	38,7	134,5	6,6	0,7
April	280,5	26,8	10,3	6,5	0,4	41,5	194,6	6,5	0,7
May	191,8	29,4	13,2	8,7	0,1	38,5	102,3	7,1	1,4
June	182,5	49,6	13,6	9,8	0,1	38,6	72,8	7,3	0,7
July	136,0	40,4	13,4	11,4	0,0	36,4	38,5	6,6	0,7
August	164,6	73,0	13,3	12,4		37,2	33,9	6,5	0,7
September	143,5	65,9	12,8	11,8	0,6	34,5	24,6	5,2	0,5
October	96,8	36,1	12,4	9,8	2,5	26,6	15,3	5,9	0,5
November	149,0	80,8	14,4	11,6	2,7	33,7	13,7	5,9	0,7
December	200,0	134,1	11,3	9,9	1,4	21,4	25,5	7,2	0,6
Samarkand region	2 604,6	883,5	378,3	266,9	20,9	570,5	569,5	178,0	24,9
January	100,9	47,1	11,7	7,6	0,1	20,5	7,8	11,4	2,5
February	163,7	38,9	32,1	16,7	0,4	53,8	21,6	14,8	2,5
March	202,5	25,8	41,7	26,3	0,9	55,5	59,9	17,1	2,5
April	262,9	39,5	42,0	25,3	0,9	62,0	101,2	16,1	2,1
May	255,6	48,0	37,7	21,6	0,5	54,3	95,0	15,7	4,8
June	238,4	77,3	36,8	23,5	0,2	59,2	45,6	17,0	2,6
July	229,6	103,4	34,0	28,5	0,1	46,1	29,0	15,3	1,9
August	224,6	96,7	31,3	28,1	0,1	48,5	31,4	15,2	1,6
September	240,2	108,7	24,7	21,0	2,3	42,8	50,2	12,6	1,2
October	201,5	80,2	23,5	16,3	6,1	40,6	41,8	14,5	0,9
November	217,0	82,7	34,1	27,0	6,2	49,1	36,5	13,4	1,1
December	267,7	135,2	28,7	24,8	2,9	38,1	49,6	14,8	1,3

Period	Total	including:							
		Mortgage	Consumer loan	of which:		Microloan	Microcredit	Overdraft	Other
				Car loan	Education loan				
1	2	3	4	5	6	7	8	9	10
Surkhandarya region	2 329,7	730,1	287,7	227,3	18,6	461,4	693,0	143,1	14,4
January	90,9	43,1	6,0	5,2	0,1	15,6	11,0	13,9	1,3
February	133,7	37,9	12,5	7,6	0,2	38,8	26,1	17,0	1,5
March	247,4	41,9	21,6	13,1	0,7	45,4	121,1	15,8	1,7
April	324,8	41,7	23,1	16,5	0,8	49,2	191,1	18,3	1,3
May	252,5	20,5	26,0	19,2	0,3	45,5	136,1	21,9	2,5
June	192,5	27,3	34,7	26,9	0,2	53,3	55,8	20,1	1,3
July	152,6	38,7	34,7	29,9	0,1	43,4	21,9	12,8	1,0
August	161,3	62,5	36,3	34,4	0,0	33,5	22,4	5,5	1,0
September	178,6	79,2	18,8	16,8	1,3	37,6	38,2	4,1	0,7
October	132,1	59,1	21,0	14,6	6,0	29,7	16,8	4,8	0,5
November	174,4	89,5	28,5	21,6	6,2	38,7	13,1	4,0	0,6
December	288,9	188,8	24,5	21,5	2,8	30,7	39,3	4,8	0,9
Syrdarya region	972,5	259,7	159,6	107,6	12,2	187,7	296,0	58,4	11,0
January	37,3	20,4	2,4	1,2	0,0	7,4	2,7	3,3	1,1
February	64,8	25,5	10,2	5,2	0,1	16,1	8,0	3,8	1,1
March	87,4	18,6	20,4	11,5	0,4	14,9	27,6	5,0	1,0
April	116,1	16,7	25,8	12,2	0,6	22,0	45,5	5,0	1,1
May	110,2	27,3	19,9	11,3	0,3	17,8	37,5	5,0	2,7
June	91,1	31,0	9,1	7,6	0,1	17,3	27,9	4,9	0,8
July	94,2	28,9	13,4	12,4	0,0	15,8	30,2	5,1	0,7
August	75,5	19,4	12,2	11,2	0,1	16,8	21,5	4,9	0,7
September	76,7	8,5	8,2	6,4	1,4	15,8	38,7	5,1	0,4
October	61,0	14,8	9,3	4,6	4,7	12,6	19,1	4,9	0,4
November	72,1	16,5	16,9	13,5	3,4	18,4	14,8	5,0	0,4
December	86,1	32,1	11,7	10,6	1,1	12,8	22,6	6,3	0,5

Period	Total	including:							
		Mortgage	Consumer loan	of which:		Microloan	Microcredit	Overdraft	Other
				Car loan	Education loan				
1	2	3	4	5	6	7	8	9	10
Tashkent region	2 772,5	690,8	446,8	389,8	17,4	1 006,8	486,8	112,3	29,1
January	78,1	27,5	12,4	11,1	0,1	25,2	1,9	8,4	2,7
February	136,8	23,4	26,9	21,7	0,5	62,4	11,5	10,2	2,4
March	215,2	33,2	34,4	26,7	0,9	63,8	70,2	11,7	1,9
April	258,3	48,0	38,7	32,0	0,8	82,2	75,9	11,1	2,3
May	295,3	53,0	46,1	39,2	0,3	99,8	79,7	12,0	4,8
June	308,5	63,6	54,2	48,4	0,2	132,7	43,1	11,3	3,6
July	256,1	59,9	51,2	47,5	0,2	110,7	23,8	7,9	2,5
August	283,6	65,4	49,2	47,0	0,1	121,1	37,2	8,5	2,1
September	231,0	52,5	38,5	34,2	3,5	92,9	37,9	7,5	1,6
October	213,9	61,5	28,2	22,4	4,8	76,8	38,2	7,6	1,5
November	230,7	76,2	38,9	34,5	3,9	80,2	25,6	7,9	1,9
December	265,0	126,7	27,9	25,2	2,2	58,8	41,7	8,2	1,7
Fergana region	2 942,7	917,2	477,5	285,1	16,5	664,9	673,5	188,1	21,4
January	113,8	41,0	26,6	12,5	0,0	24,9	6,4	12,8	2,1
February	169,9	35,1	31,0	14,8	0,2	58,6	28,4	14,9	1,9
March	252,4	51,7	30,5	22,1	0,6	64,3	84,6	18,9	2,4
April	316,3	60,0	60,7	18,8	0,8	69,3	105,5	18,5	2,4
May	274,3	60,3	41,7	16,7	0,4	64,4	88,9	15,9	3,0
June	282,3	80,1	51,7	26,9	0,3	69,3	63,0	16,3	2,0
July	232,3	70,6	52,5	33,5	0,0	58,8	33,5	15,6	1,3
August	275,3	95,2	46,9	35,0	0,0	58,5	58,6	14,7	1,4
September	252,0	76,3	42,5	30,4	2,8	55,9	62,1	14,2	1,0
October	242,1	82,4	34,8	23,8	5,0	46,8	62,0	15,0	1,1
November	242,0	101,6	30,4	25,1	4,2	52,8	40,4	15,3	1,6
December	290,1	162,8	28,3	25,5	2,3	41,4	40,2	16,1	1,4

Period	Total	including:							
		Mortgage	Consumer loan	of which:		Microloan	Microcredit	Overdraft	Other
				Car loan	Education loan				
1	2	3	4	5	6	7	8	9	10
Khorezm region	1 620,4	387,5	310,5	259,3	15,1	308,6	459,0	135,8	19,0
January	48,4	14,4	5,0	3,9	0,1	9,4	10,5	7,2	1,8
February	137,7	14,1	19,9	14,3	0,1	28,8	63,5	9,2	2,1
March	185,6	19,3	27,9	21,0	0,3	31,4	93,3	11,3	2,3
April	184,6	18,0	25,2	18,3	0,4	36,3	91,9	10,7	2,5
May	156,8	24,5	27,0	21,9	0,2	24,6	67,0	11,5	2,1
June	134,6	18,9	31,8	25,3	0,1	28,7	41,2	12,0	1,9
July	128,1	43,5	32,8	29,7	0,0	25,3	14,1	10,9	1,4
August	136,4	49,3	29,0	27,9	0,1	25,9	18,0	13,0	1,3
September	112,3	33,7	22,3	20,0	1,8	25,0	19,6	10,8	1,0
October	109,2	32,7	24,5	18,8	5,4	20,7	18,2	12,3	0,8
November	133,3	45,3	35,1	30,5	4,5	29,1	9,9	13,0	0,8
December	153,3	73,6	30,0	27,6	2,1	23,3	11,7	13,8	0,9
Tashkent	13 331,0	2 666,3	5 147,3	5 040,8	45,8	3 340,2	142,7	609,8	1 424,7
January	514,6	113,9	256,0	247,4	0,5	66,1	0,3	31,1	47,2
February	599,4	116,6	250,6	239,3	1,4	143,9	5,6	41,9	40,9
March	809,3	225,0	308,1	301,7	2,4	161,0	24,7	53,1	37,4
April	894,6	216,0	343,0	331,7	2,0	213,3	28,2	51,5	42,5
May	899,6	137,9	382,6	374,0	0,7	247,4	20,4	57,5	53,9
June	1 085,7	184,9	439,7	432,9	0,5	332,9	15,2	57,0	56,0
July	1 111,9	171,3	520,8	516,2	0,2	306,8	7,3	49,4	56,3
August	1 370,3	217,8	639,4	634,9	0,9	384,9	10,5	54,4	63,4
September	1 244,5	262,6	544,3	531,5	9,7	305,7	18,6	46,8	66,6
October	1 410,2	243,1	672,0	657,2	11,8	370,9	6,9	52,0	65,2
November	1 605,8	307,6	450,0	438,6	10,6	386,2	3,0	55,5	403,6
December	1 785,0	469,6	340,9	335,4	4,9	421,2	2,0	59,7	491,7

VI. MAIN INDICATORS OF PAYMENT SYSTEM

Table 6.1

Payments through the Interbank payment system

billions of UZS

Period	Memorial order		Payment order		Payment request		Letter of credit		Collection order		Total	
	number	amount	number	amount	number	amount	number	amount	number	amount	number	amount
1	2	3	4	5	6	7	8	9	10	11	12	13
2020	13 737 527	1 116 297,1	33 842 511	767 399,8	232 944	1 021,2	319	170,5	4 833 879	5 621,3	52 647 180	1 890 509,8
January	1 450 876	38 192,2	3 044 074	60 676,0	17 504	75,4	23	4,1	704 059	333,6	5 216 536	99 281,4
February	1 479 894	36 092,7	3 178 006	61 089,4	17 266	70,7	27	3,7	761 057	616,6	5 436 250	97 873,2
March	1 251 021	47 564,8	3 354 514	65 306,3	17 019	82,0	16	3,1	712 707	479,2	5 335 277	113 435,4
April	822 831	67 811,0	2 450 489	53 726,9	10 190	52,9	14	5,6	484 012	372,0	3 767 536	121 968,4
May	971 046	77 508,5	2 612 918	57 619,1	14 733	53,6	12	2,1	456 168	438,1	4 054 877	135 621,3
June	1 055 798	89 769,3	2 793 930	67 648,8	16 883	70,5	44	10,0	204 123	412,0	4 070 778	157 910,6
July	1 017 274	100 303,6	2 554 551	64 386,7	17 688	66,2	33	13,7	162 205	697,8	3 751 751	165 467,9
August	957 482	108 482,3	2 545 770	63 735,2	21 130	79,3	34	19,3	185 824	370,4	3 710 240	172 686,6
September	1 030 407	106 285,2	2 674 835	65 999,4	27 154	99,4	39	78,3	211 916	372,8	3 944 351	172 835,1
October	1 206 434	145 397,4	2 727 472	62 920,8	24 448	85,7	34	9,9	274 303	456,0	4 232 691	208 869,7
November	1 224 081	149 110,7	2 706 258	64 502,2	23 267	117,8	18	10,2	326 696	486,7	4 280 320	214 227,7
December	1 270 383	149 779,3	3 199 694	79 789,0	25 662	167,6	25	10,4	350 809	586,1	4 846 573	230 332,5
2021	16 549 200	1 861 265,8	36 353 856	914 879,6	269 184	1 543,2	251	75,3	3 882 184	7 886,6	57 054 675	2 785 650,5
January	1 116 850	100 159,9	2 298 434	50 920,0	20 356	166,1	24	6,2	211 815	362,2	3 647 479	151 614,4
February	1 307 024	115 498,9	2 716 692	59 413,8	22 054	105,4	40	11,0	317 089	507,4	4 362 899	175 536,5
March	1 541 491	148 326,1	3 132 123	68 149,2	24 245	131,5	35	9,1	351 832	605,2	5 049 726	217 221,0
April	1 489 576	108 264,0	3 236 271	80 461,6	21 714	110,5	16	5,3	310 600	617,7	5 058 177	189 459,1
May	1 270 247	100 023,5	3 005 860	76 521,4	21 881	108,2	18	6,5	278 869	545,5	4 576 875	177 205,0
June	1 359 435	135 471,5	3 213 151	81 422,0	22 036	97,8	25	11,3	296 251	737,6	4 890 898	217 740,1
July	1 309 116	130 351,7	2 914 596	72 860,0	21 709	110,5	23	4,4	258 676	506,3	4 504 120	203 832,9
August	1 329 174	175 290,6	3 073 748	76 584,0	22 638	133,1	12	5,6	267 047	963,8	4 692 619	252 977,1
September	1 220 910	189 127,6	2 897 967	71 447,7	21 837	109,3	7	1,7	216 475	529,6	4 357 196	261 215,9
October	1 383 048	182 785,4	3 162 354	80 433,9	22 682	147,7	19	4,8	300 507	800,7	4 868 610	264 172,5
November	1 615 538	226 974,4	3 111 735	82 909,0	23 705	169,6	16	5,7	419 740	722,4	5 170 734	310 781,1
December	1 606 791	248 992,3	3 590 925	113 757,1	24 327	153,6	16	3,7	653 283	988,1	5 875 342	363 894,8

Table 6.2

Transactions effected by the Clearing system of Central bank

billions of UZS

Period	Transaction	
	number	amount
1	2	3
2020	66 609 751	24 915,0
January	7 146 572	2 492,0
February	6 966 542	2 493,4
March	5 855 053	1 750,3
April	1 886 233	720,6
May	4 776 061	1 652,1
June	5 884 090	1 731,8
July	4 213 154	1 351,1
August	4 459 689	1 501,5
September	5 765 706	1 962,1
October	6 780 306	3 327,8
November	5 986 944	3 024,5
December	6 889 401	2 907,9
2021	76 139 721	36 037,9
January	5 736 177	2 529,1
February	5 884 756	2 061,7
March	6 413 419	2 829,9
April	6 444 335	2 766,2
May	5 772 364	2 798,0
June	6 230 436	2 996,2
July	5 824 271	2 611,8
August	6 463 566	2 732,8
September	6 584 254	2 996,0
October	7 508 451	3 744,2
November	6 589 503	4 178,4
December	6 688 189	3 793,6

Table 6.3

Transactions effected by Instant payment system of Central bank

billions of UZS

Period	Transaction	
	number	amount
1	2	3
2020	5 371 461	128 281,0
January*		
February	7 629	159,9
March	21 878	513,8
April	117 325	2 548,9
May	283 543	5 989,1
June	502 934	11 509,0
July	507 115	12 778,9
August	562 832	13 700,6
September	724 253	17 421,0
October	868 186	19 885,7
November	845 819	19 270,4
December	929 947	24 503,8
2021	12 291 560	315 780,1
January	693 063	14 831,8
February	767 316	17 203,8
March	911 456	21 253,2
April	989 122	23 509,7
May	953 793	23 272,9
June	1 076 317	26 968,7
July	1 111 871	28 709,4
August	1 121 271	28 782,8
September	1 104 906	28 629,7
October	1 108 747	29 284,2
November	1 175 140	33 941,7
December	1 278 558	39 392,1

* Instant payment system of Central bank has been applied since February, 2020

Table 6.4

Number of bank cards, POS-terminals, ATMs, self-service kiosks and transactions through POS-terminals

Date	Number of issued bank cards	Number of installed POS-terminals	Number of installed ATMs and self-service kiosks	Total amount of transactions through POS-terminals, billions of UZS
1	2	3	4	5
01.01.2020	20 547 366	392 361	9 203	71 020,2
01.02.2020	20 774 173	407 278	9 687	6 211,5
01.03.2020	21 008 149	414 551	10 165	11 651,0
01.04.2020	21 105 406	417 192	10 438	17 945,0
01.05.2020	21 290 666	417 792	10 908	23 115,1
01.06.2020	22 381 886	422 894	10 847	29 641,9
01.07.2020	23 283 414	430 534	11 104	36 924,8
01.08.2020	23 472 964	433 190	11 256	43 336,6
01.09.2020	23 641 082	444 266	11 297	50 028,6
01.10.2020	24 077 115	437 231	11 456	57 399,1
01.11.2020	24 480 946	438 386	11 572	65 066,5
01.12.2020	26 087 048	437 163	11 621	72 412,9
01.01.2021	25 775 662	438 410	11 800	81 000,0
01.02.2021	24 830 708	438 669	12 308	7 044,9
01.03.2021	22 278 917	440 356	12 289	14 183,2
01.04.2021	22 606 599	440 132	12 294	22 904,2
01.05.2021	23 006 197	439 012	12 180	31 290,2
01.06.2021	23 807 310	439 008	12 217	39 950,8
01.07.2021	23 725 483	438 909	12 298	49 129,8
01.08.2021	24 459 903	438 230	12 484	58 210,0
01.09.2021	24 765 218	437 713	12 583	67 730,8
01.10.2021	25 207 659	434 971	12 710	76 919,5
01.11.2021	25 307 103	435 432	12 739	87 070,0
01.12.2021	26 544 713	432 842	12 814	99 229,6
01.01.2022	27 105 785	433 384	12 940	111 137,0

Table 6.5

Number of users of remote banking services

Date	Total	Legal entities and individual entrepreneurs	Individuals
1	2	3	4
01.01.2020	10 153 458	691 008	9 462 450
01.02.2020	10 028 878	691 509	9 337 369
01.03.2020	10 383 977	699 901	9 684 076
01.04.2020	10 385 070	699 992	9 685 078
01.05.2020	10 900 180	712 665	10 187 515
01.06.2020	10 943 455	720 830	10 222 625
01.07.2020	11 962 901	738 983	11 223 918
01.08.2020	12 161 047	749 107	11 411 940
01.09.2020	12 424 154	760 468	11 663 686
01.10.2020	12 319 581	740 261	11 579 320
01.11.2020	12 672 927	794 914	11 878 013
01.12.2020	13 769 751	810 898	12 958 853
01.01.2021	14 571 094	822 518	13 748 576
01.02.2021	15 088 354	838 817	14 249 537
01.03.2021	15 641 010	844 581	14 796 429
01.04.2021	15 805 747	808 622	14 997 125
01.05.2021	16 182 742	871 170	15 311 572
01.06.2021	16 836 501	883 299	15 953 202
01.07.2021	17 438 313	895 838	16 542 475
01.08.2021	17 969 091	906 156	17 062 935
01.09.2021	18 168 902	921 197	17 247 705
01.10.2021	18 709 135	932 123	17 777 012
01.11.2021	19 262 114	947 772	18 314 342
01.12.2021	19 669 827	964 313	18 705 514
01.01.2022	20 239 751	974 141	19 265 610

Table 6.6

List of payment system operators

(As of January 1, 2022)

№	Name of operator	Name of payment system	Date of license given	Registered license number	Address	Web-site
1	2	3	4	5	6	7
1	“Yagona Umumrespublika Protsessing Markazi” Ltd	UZCARD	11.04.2020	1	78, A.Kodiriy street, Shaykhontokhur district, Tashkent, 100011	www.uzcard.uz
2	“Milliy Banklararo Protsessing Markazi” Ltd	HUMO	11.04.2020	2	6, Islom Karimov street, Tashkent, 100001	www.humocard.uz
3	“QULAY PUL” Ltd	UNITED FINTECH	27.11.2021	3	41, Buyuk Turon street, Tashkent, 100029	www.unitedfintech.uz

Table 6.7

List of payment organizations

(As of January 1, 2022)

№	Name of payment organization	Trademark of payment organization	Date of license given	Registered license number	Address	Web-site
1	2	3	4	5	6	7
1	“Click” Ltd	Click	28.03.2020	1	11, Bratislava street, Yakkasaroy district, Tashkent, 100070	www.click.uz
2	“BRIO GROUP” Ltd	OSON	28.03.2020	2	44-9, Kichik halqa yuli street, Yunusobod district, Tashkent, 100084	www.oston.uz
3	“INSPIRED” Ltd	Payme	04.04.2020	3	1, Chust street, Mirzo Ulugbek district, Tashkent, 100077	www.payme.uz
4	“National Innovative Payment Technologies” Ltd	PAYMO	04.04.2020	4	1, Bobur street, Yakkasaroy district, Tashkent, 100066	www.paymo.uz
5	“PAYBOX” Ltd	PAYBOX	23.04.2020	5	1, Chust street, Mirzo Ulugbek district, Tashkent, 100077	www.paybox.uz
6	“Maroqand” Ltd	UPAY	23.04.2020	6	86, Navnihol street, Mirzo Ulugbek district, Tashkent, 100164	www.upay.uz
7	“MILLIY POCHTA TO'LOVLARI” Ltd		16.05.2020	7	1, Oloy street, Tashkent, 100000	www.pochta.uz
8	“International Eco Pay” Ltd	EcoPay	16.05.2020	8	6, A.Temur street, Mirobod district, Tashkent, 100047	www.ecopay.uz
9	“Payment Aggregation Systems” Ltd	Paysys	23.07.2020	9	126, Shaykhontokhur street, Shaykhontokhur district, Tashkent, 100011	www.paysys.uz
10	“Alif Tech” Ltd FE	alif.mobi	23.07.2020	10	12, Sh.Rustaveli street, Yakkasaroy district, Tashkent, 100070	
11	“WOOPPAY UZ” Ltd	WOOPPAY	15.08.2020	11	22, Oybek street, Mirobod district, Tashkent, 100015	www.wooppay.uz
12	“Genesis Innovation” Ltd	QR-pay	10.09.2020	12	78, Abdulla Kodiriy street, Shaykhontokhur district, Tashkent, 100011	www.igenius.uz
13	“Plum technologies” Ltd	MyUzcard	10.10.2020	13	78, Abdulla Kodiriy street, Shaykhontokhur district, Tashkent, 100011	www.plumtech.uz

№	Name of payment organization	Trademark of payment organization	Date of license given	Registered license number	Address	Web-site
1	2	3	4	5	6	7
14	“Global solutions” Ltd FE	GlobalPay	10.10.2020	14	39A, Mirobod-2, Yakkasaroy district, Tashkent, 100031	www.globalsolutions.uz
15	“AVTOMATLASHTIRILGAN TRANSPORT TO'LOV TIZIMI OPERATORI” Ltd	ATTO	10.10.2020	15	25, Glinka street, Yakkasaroy district, Tashkent, 100070	www.atto.uz
16	“Mayasoft” Ltd	MARTA	10.10.2020	16	56, Mirzo Ulugbek street, Mirzo Ulugbek district, Tashkent, 100125	www.marta.uz
17	“E-services house” Ltd	WEBSUM	10.10.2020	17	2, Uzbekistan ovozi street, Tashkent, 100047	www.websum.uz
18	“Yurt Pay” Ltd		29.10.2020	18	68, S.Azimov street, Yashnobod district, Tashkent, 100047	
19	“CHOYKHONA” Ltd		26.12.2020	19	32A, Sh. Rustaveli street, Yakkasaroy district, Tashkent, 100070	
20	“ZPLAT” Ltd	ZPLAT	26.12.2020	20	77, Bobur street, Yakkasaroy district, Tashkent, 100090	www.zplat.uz
21	“CENTER FOR DIGITAL TECHNOLOGY AND INNOVATION” Ltd		09.01.2021	21	1A, A. Kakhor 9-narrow street, Yakkasaroy district, Tashkent, 100090	www.a-pay.uz
22	“TEZPAY” Ltd		27.03.2021	22	157, Turkiston street, Sattepo, Samarkand, Samarkand region, 140100	www.tezpay.uz
23	“PAYLOAD” Ltd JC		27.03.2021	23	159-1, M.Ulugbek street, Mirzo Ulugbek district, Tashkent, 100001	
24	“Interpay Sys” Ltd		10.04.2021	24	403, 104B, Kichik Beshyogoch street, Yakkasaroy district, Tashkent, 100015	www.interpay.uz
25	“PANDA INTERNET TECHNOLOGY” Ltd FE		01.05.2021	25	22, Oltintopgan street, Bektemir district, Tashkent, 100033	
26	“MULTICARD PAYMENT” Ltd		12.05.2021	26	313-Uygur, Shaykhontokhur district, Tashkent, 100021	www.multicard.uz
27	“PAY-WAY” Ltd		22.05.2021	27	2, Boburshokh street, Andijan, Andijan region, 170100	

VI. MAIN INDICATORS OF PAYMENT SYSTEM

356

№	Name of payment organization	Trademark of payment organization	Date of license given	Registered license number	Address	Web-site
1	2	3	4	5	6	7
28	“UGNIS” Ltd		25.06.2021	28	7, Niyozbek yuli street, Yunusobod district, Tashkent, 100000	www.abpay.uz
29	“SOURCE TO PAY” Ltd		10.07.2021	29	34, T,Shevchenko street, Mirobod district, Tashkent, 100060	www.s2pay.uz
30	“OZINTERPAY” Ltd		25.09.2021	30	142, Dosnazarov street, Nukus, The Republic of Karakalpakistan, 230100	
31.	“MULTIPAY” Ltd		21.10.2021	31	23/3, Fergana yuli street, Yashnabad district, Tashkent, 100060	
32.	“Payment System Platform” Ltd		21.10.2021	32	14/2, Afrasiyab street, Mirabad district, Tashkent, 100000	
33.	“VENKON GROUP” Ltd		27.11.2021	33	53b, Sh. Rustaveli street, Yakkasaray district, Tashkent, 100100	www.venkon.uz
34.	“Uzbek commodity exchange” JSC		27.11.2021	34	77, Bobur street, Yakkasaray district, Tashkent, 100100	www.uzex.uz
35.	“UZPAYNET” Ltd		25.12.2021	35	10, Furkat street, Shaykhontokhur district, Tashkent, 100021	www.paynet.uz

Table 6.8

List of electronic money systems

(As of January 1, 2022)

№	Name of electronic money system	Name of operator	Name of issuer	Date of starting operations of electronic money issuers
1	2	3	4	5
1	OSON	“BRIO GROUP” Ltd	“Turkiston” PJSCB	16.06.2020
2	E-CARD	“INSPIRED” Ltd	“Universal” JSCB	21.08.2020
3	CLICK	“CLICK” Ltd	“Agrobank” JSCB	21.08.2020
4	WOOPPAY	“WOOPPAY UZ” Ltd	“Kapitalbank” JSCB	02.11.2020
5	alif.mobi	“ALIF TECH” Ltd	“Aloqabank” JSCB	02.11.2020
6	Interpay	“Interpay sys” Ltd	“Kapitalbank” JSCB	28.07.2021
7	A-pay	“CENTER FOR DIGITAL TECHNOLOGY AND INNOVATION” Ltd	“Kapitalbank” JSCB	30.09.2021
8.	QIWI Uzbekistan	“Payment Aggregation Systems” Ltd	“Kapitalbank” JSCB	01.11.2021
9.	1HLSW	“Genesis Innovation” Ltd	“Aloqabank” JSCB	17.11.2021
10.	GlobalPay	“Global Solutions” Ltd	“Aloqabank” JSCB	17.11.2021

VII. SUMMARY METHODOLOGY

Section I. Macroeconomic indicators

Table 1.1. Balance of payments of the Republic of Uzbekistan

Balance of payments is a statistical report that reflects exhaustive economic transactions between residents and non-residents for a certain period of time.

The balance of payments is prepared on the basis of a common international methodology in accordance with the sixth edition of “Balance of Payments and International Investment Position Manual” (BPM 6, 2009) of the International Monetary Fund (IMF).

Debit and credit production composes the basis of the accounting system at the individual transaction level. Each transaction is recorded in the form of two equal and opposite entries, representing the inflow and outflow elements of each exchange.

Current account reflects exports and imports of goods and services, as well as primary and secondary income between residents and non-residents.

Current account indicators are calculated on the basis of data from the State Customs Committee, the State Statistics Committee, the Central Bank, the Ministry of Finance, the State Border Protection Committee, commercial banks and economic entities by making calculations in accordance with IMF standards and applying expert evaluation.

Goods comprise of transactions with goods that cross the border of the country and involves change of ownership between residents and non-residents on the basis of data on the import of goods to the Republic of Uzbekistan and the export of goods from the Republic of Uzbekistan. The value of imported goods is estimated in FOB prices (the cost of goods, taking into account the costs of transportation and insurance to the border of the exporting country). In this connection, the value of goods includes adjustments in order to reflect the value of services for the transportation and insurance of goods separately as imports of services from non-residents.

Services include useful labor, which does not produce a tangible commodity, performed by residents to non-residents and by non-residents to residents during the reporting period.

Primary income includes income of residents received from non-residents as wages (salaries) and investment income (for instance dividends on investments).

Secondary income shows current transfers between residents and non-residents. Transfers are transactions involving the presentation of a good, service, financial or other asset without obtaining another object with economic value in return.

Capital account reflects capital transfers receivable and payable, as well as the acquisition and disposal of non-produced non-financial assets between residents and non-residents.

Non-produced non-financial assets include rights to natural resources, contracts, leases and licenses, which are recognized as economic assets, as well as marketing assets. Capital transfers include transfer of capital assets, debt forgiveness and other transactions.

Capital account transactions are calculated on the basis of data obtained from the Central Bank, the Ministry of Finance, the State Customs Committee and commercial banks.

Financial account reflects transactions related to financial assets and liabilities between residents and non-residents of the Republic of Uzbekistan, such as the receipt and repayment of loans, securities trading, investment activities and others (trade loans, insurance, pension and standard guarantee programs, other receivables and payables).

In contrast to previous accounts, where transactions are debited and credited on a double-entry basis, transactions in financial account are divided into assets and liabilities.

Financial account transactions are calculated in accordance with IMF standards and through the use of expert evaluation based on data from the Central Bank, the Ministry of Finance, the State Statistics Committee, commercial banks and economic entities.

Investments include funds, securities, other types of property, as well as property rights having a monetary value and other types of rights invested in the objects of economic and other activity with a view of gaining profit.

Reserve assets are particular claims of monetary policy regulation authorities on non-residents that should be actually existing assets in foreign currencies. Reserve assets include only highly liquid and high-quality assets.

Errors and omissions are discrepancies between balance of payments accounts that may arise as a result of independent evaluation of its components, which reflects the result of combining information obtained from different sources.

Table 1.2. International investment position of the Republic of Uzbekistan

International investment position shows the balance of the country's external financial assets (residents' claims on non-residents) and liabilities (non-residents' claims on residents) for a certain period of time.

Assets and liabilities are classified into direct and portfolio investments, financial derivatives, reserve assets of the country and other investments.

The balances of assets and liabilities at the beginning and at the end of the period are reconciled through the transactions recorded in the financial account of the balance of payments, taking into account adjustments which are not recorded in the financial account such as changes in exchange rates, asset values and other transactions.

International investment position is compiled in accordance with the sixth edition of the Balance of Payments and International Investment Position Manual (BPM6, IMF, 2009)

Table 1.3. Gross external debt of the Republic of Uzbekistan

External debt is the outstanding amount of actual current (not contingent) liabilities of residents to non-residents, which requires payments of interest and/or principal at a certain point(s) in the future.

Liabilities included in the external debt should be existing and outstanding. The decisive factor is the creditor's claim on the debtor. Debt obligations usually arise from the provision of economic values, i.e. assets (financial or non-financial, including goods), services and/or income, by one institutional unit (creditor) to another (debtor), usually on the basis of a contractual agreement specifying the terms and conditions of payment.

Debt obligations may also arise by operation of law and/or as a result of events requiring future transfer payments. Debt liabilities include overdue payments of principal and interest. Obligations to provide economic value in the future may not create debt until the transfer of ownership of goods, services or income has occurred. For example, amounts to be provided in connection with a loan or export credit agreement are not included in the external debt.

Principal amount of debt reflects the amount which the debtor owes to the creditor. The provision of economic values by the creditor or the creation of debt obligations in another way leads to the debtor's obligation on the principal amount, the amount of which may vary in time until it is fully repaid. Debt instruments could involve accrual of interest, in case of the use of the principal. Such cases if they include periodical repayments made by the debtor are called interest payments. All other payments in favor of the creditor if they result in reduction of outstanding principal amount, are called principal payments.

Since 2020, table of gross external debt have been prepared in accordance with External Debt Statistics Manual (IMF 2013) as part of transitioning to Special Data Dissemination Standard (SDDS)

Data on the following is provided:

- a) sectors: General government; Central bank; Commercial banks; Other sectors;
- b) Initial term: short and long term
- c) Instruments: cash and deposits; debt securities; loans and debts; trade loans and advancements; other debt obligations;

The securities are reflected in the market price, and a memorandum on nominal value is provided in calculating the interest.

In-group financing (credit companies' loans) are depicted separately.

Tables 1.4a-1.4b. International reserves of the Republic of Uzbekistan

The methodological framework for compilation of statistics on international reserves provided by the sixth edition of “Balance of Payments and International Investment Position Manual” (BPM 6, 2009) and “International reserves and foreign currency liquidity: guidelines for a data template” (2013) of IMF.

According to IMF methodological publications, international reserves (reserve assets) are considered to be external assets that are freely available to and controlled by monetary authorities to meet the financing needs of the balance of payments deficit, to intervene in foreign exchange markets to influence the exchange rate and for other relevant purposes (such as maintaining confidence in the national currency and the economy, and as a basis for external borrowing).

Reserve assets – see methodological comment to table 1.1.

Reserve assets include monetary gold, special drawing rights (SDRs), reserve position in the IMF, and other reserve assets in foreign currency.

The data are presented in the equivalent of millions of US dollars on the basis of the official exchange rates of foreign currencies established by the Central bank, the SDR rate published on the official website of the IMF, and the morning fixing price of gold set by the London Bullion Market Association on the last day of the reporting period.

The article "**Securities**" includes highly liquid, marketable equity and debt securities data. Only foreign currency securities issued by non-residents are included in this article.

Deposits refer to those available on demand. Consistent with the liquidity concept, these generally refer to demand deposits and term deposits that are redeemable upon demand or at very short notice without unduly affecting the value of the deposit. Deposits included in reserve assets are those held in foreign Central banks, the Bank for International Settlements (BIS), and other non-resident banks. Data on deposits in reserve assets should include short-term foreign currency loans, which are redeemable upon demand, made by the monetary authorities to non-resident banking entities.

Currency holdings are reported under the article “Total currency and deposits” and consist of foreign currency notes and coins in circulation and commonly used to make payments.

IMF reserve position is the sum of the "reserve tranche", that is foreign currency amounts that a member country may draw from the IMF at short notice with short notice, and any indebtedness of the IMF in the “General resources account” that is readily available to the member country including the reporting country’s lending to the IMF under the “General arrangements to borrow” and the “New arrangements to borrow”. Claims on the IMF that are denominated in SDRs are regarded as foreign currency claims.

SDRs (Special drawing rights) are international reserve assets the IMF created to supplement the reserves of the IMF member countries, which are allocated in proportion to their respective quotas. Holdings in the SDR represent unconditional rights to receive foreign currency and other reserve assets from other IMF member countries.

The article "**Gold**" refers to gold the authorities own and includes gold bullion and unallocated gold accounts with non-residents that give title to claim the delivery of gold. Gold bullion takes the form of coins, ingots or bars with a purity of at least 995 parts of 1000 including such gold held in allocated gold accounts. Gold held by monetary authorities as a reserve asset is shown in this article.

Other reserve assets include assets that are liquid and readily available to the monetary authorities but not included in the other categories of reserve assets.

Other foreign currency assets are liquid foreign currency assets held by monetary authorities that are not included in reserve assets. The foreign currency claims of monetary authorities to residents are examples of items included in this article.

Table 1.5. GDP and its structure

This table is calculated by the State committee of the Republic of Uzbekistan on Statistics based on a production method.

Gross Domestic Product (GDP) – monetary value of all finished goods and services produced during a particular period in a country.

Table 1.6. Consumer Price Index (CPI)

Consumer Price Index (CPI)—an indicator of the change in the general level of prices for goods and services purchased by the population for consumption. The CPI is calculated as the ratio to the cost of fixed set of goods and services in the prices of the current period to its value in the prices of the previous (basic) period.

Table 1.7. Inflation expectations of individuals and entrepreneurs

Inflation expectation – assumptions on inflation made by individuals and entrepreneurs for the upcoming period. Manufacturers and consumers, vendors and buyers define future investment, credit, financial and pricing policies, assesses income, expenses and estimated profit based on inflation expectations.

Inflation expectation is determined on inquiries conducted with individuals and entrepreneurs.

Section II. Monetary indicators

Central bank survey, Other depository corporations (commercial banks) survey, Depository corporations (banking system) survey and Monetary aggregates represented in this section are compiled on the basis of standard reporting forms using the concepts, forms and classifications defined in new edition of the International Monetary Fund's (IMF) "Monetary and financial statistics manual and compilation guide"

Tables 2.1a-2.1b. Central bank survey

Central bank survey compiled using the balance accounts of the Central Bank.

Net foreign assets represent the difference between all foreign assets (claims on nonresidents and monetary gold) and foreign liabilities (liabilities to nonresidents) of the Central Bank.

Monetary gold is gold that meets international standards.

Claims on nonresidents are the Central bank's foreign currency holdings in cash, funds in correspondent accounts and deposits opened in nonresident banks and interest accrued on them, as well as special drawing rights and reserve position in the IMF.

Liabilities to nonresidents are attracted deposits and loans of the Central bank from nonresidents, as well as interest accrued on them, including special drawing rights of the IMF.

Claims on Other depository corporations are loans issued by the Central bank to Other depository corporations and funds in deposit and correspondent accounts opened in Other depository corporations.

Net claims on Central government – the difference between claims and liabilities of the Central bank to Central government.

Claims on Central government – securities issued by Central government owned by the Central bank.

Liabilities to Central government are attracted by the Central bank deposits of Central government and interest accrued on them.

Funds of Fund for Reconstruction and Development are deposits of Fund for Reconstruction and Development in the Central bank.

Claims on other sectors include the Central bank's claims on Other financial corporations, State and local government, public nonfinancial corporations and private sector.

Claims on other financial corporations include loans issued by the Central bank to Other financial corporations and interest accrued on them, advance payments made by the Central bank in favor of Other financial corporations, as well as securities issued by Other financial corporations owned by the Central bank and other financial claims.

Claims on state and local government are loans issued by the Central bank to state and local government and interest accrued on them, advance payments made by the Central bank in favor of state and local government, as well as securities issued by state and local government and other financial claims.

Claims on public nonfinancial corporations – are loans issued by the Central bank to public nonfinancial corporations and interest accrued on them, advance payments made by the Central bank in favor of public financial corporations and investments in subordinate organizations of the Central bank.

Claims on private sector are loans issued by the Central bank to private sector (private enterprises, individuals, individual entrepreneurs and others) and interest accrued on them, advance payments made by the Central bank in favor of private sector, as well as securities issued by private sector and other financial claims.

Monetary base includes currency outside of the Central bank currency, funds of Other depository corporations in correspondent accounts and in the account for required reserves in the Central bank, as well as deposits of other sectors in the Central bank.

Currency outside of the Central bank – currency in cash issued by the Central bank with the exception of cash in vault of the Central bank.

Liabilities to Other depository corporations reflect the funds of Other depository corporations in correspondent accounts and in the account for required reserves in the Central bank.

Required reserves – funds of Other depository corporations in the account for required reserves in the Central bank.

Funds in correspondent accounts illustrates funds in the correspondent accounts of Other depository corporations opened in the Central bank.

Liabilities to other sectors – funds in the deposits held by Other financial corporations and Nonfinancial corporations in the Central bank.

Other liabilities to Other depository corporations – funds of Other depository organizations which are not included in Monetary base.

Deposits and securities other than shares excluded from monetary base illustrates deposits of Other financial corporations, State and local government, Public nonfinancial corporations as well as the private sector in the Central bank that are not included in the Broad money. Moreover, it also reflects securities issued by the Central bank and owned by Other financial corporations, State and local government, Public nonfinancial corporations and private sector which are excluded from broad money.

Loans – credit funds attracted by the Central bank from other sectors.

Financial derivatives reflect unrealized losses or deferred gains on forward transactions, swaps and revaluation of options and futures.

Shares and other equity include authorized and reserve capital, devaluation reserves, and retained earnings of the Central bank.

Other items (net) – the difference between unclassified assets and liabilities.

Tables 2.2a-2.2b. Other depository corporations (commercial banks) survey

Other depository corporations survey is compiled on the base of consolidated balance sheet of commercial banks.

Net foreign assets represent the difference between all foreign assets (claims on nonresidents) and all foreign liabilities (liabilities to nonresidents) of Other depository corporations.

Claims on nonresidents are Other depository corporation's foreign currency holdings in cash, funds on correspondent accounts, deposits and interest accrued on them, as well as loans, investments and advance payments in favor of nonresidents.

Liabilities to nonresidents are deposits and loans, as well as interest accrued on them and subordinated debts attracted by Other depository corporations from nonresidents.

Claims on Central bank include cash in national currency, reserve deposits, securities other than shares, and other claims on the Central bank.

Currency— cash in national currency in vaults of Other depository corporations.

Reserve deposits and securities other than shares— funds of Other depository corporations on correspondent accounts and the required reserves account in the Central bank, as well as securities issued by the Central bank and owned by Other depository corporations.

Other claims on Central bank— other funds of Other depository corporations in the Central bank and securities issued by the Central bank owned by Other depository corporations which are not included in money base.

Net claims on central government – the difference between claims and liabilities of Other depository corporations to Central government.

Claims on Central government include loans issued by Other depository corporations to Central government and interest accrued on them, as well as securities issued by Central government and owned by Other depository corporations.

Liabilities to Central Government – loans of Central government to Other depository corporations, funds of Central government on transferable, savings, time and other deposit, held at Other depository corporations, as well as interest accrued on them.

Funds of Fund for reconstruction and Development are credit funds of Fund for reconstruction and development attracted by Other depository corporations.

Claims on other sectors are claims of Other depository corporations on Other financial corporations, state and local government, public nonfinancial corporations, and private sector.

Claims on other financial corporations— investments, leasing and loans and interest accrued on them issued by Other depository corporations to Other financial corporations.

Claims on state and local government include loans issued by Other depository corporations to State and local government and interest accrued on them, as well as securities issued by State and local government and owned by Other depository corporations.

Claims on public nonfinancial corporations include investments, leasing and loans issued by Other depository corporations to Public nonfinancial corporations and interest accrued on them. Moreover, it includes advance payments in favor of Public nonfinancial corporations, as well as securities issued by Public nonfinancial corporations and owned by Other depository corporations.

Claims on private sector include investments, leasing and loans issued by Other depository corporations to private sector (private enterprises, individuals, individual entrepreneurs and others) and interest accrued on them. Moreover, it includes advance payments in favor of private sector, as well as securities issued by private sector owned by Other depository corporations.

Liabilities to Central bank – loans of Central bank to Other depository corporations, as well as funds of Central bank on correspondent accounts and deposits in Other depository corporations.

Transferable deposits included in broad money – transferable deposits of Other financial corporations, public nonfinancial corporations, and private sector in Other depository corporations, as well as interest accrued on them.

Other deposits included in broad money – funds of Other financial corporations, public nonfinancial corporations and private sector on saving, time and other deposits in Other depository corporations, as well as interest accrued on them.

Securities other than shares included in broad money illustrates saving and time deposit certificates issued by Other depository corporations and owned by Other financial corporations, Public nonfinancial organizations, and private sector, as well as interest accrued on them.

Deposits excluded from broad money – transferable, saving and time deposits of State and local government held at Other depository corporations.

Securities other than shares excluded from broad money – bonds issued by Other depository corporations owned by Public nonfinancial corporations and private sector.

Loans – credit funds and interest accrued on them attracted by the Other depository corporations from other sectors.

Financial derivatives reflect unrealized losses or deferred gains on forward transactions, swaps and revaluation of options and futures.

Insurance technical reserves are the balances of peoples funds held on individual pension accounts in Xalq bank.

Shares and other equity include authorized and reserve capital, devaluation reserves, and retained earnings of Other depository corporations.

Other items (net) – the difference between unclassified assets and liabilities.

Tables 2.3a-2.3b. Depository corporations (banking system) survey

Depository corporations survey consolidates Central bank survey and Other depository corporations survey. Consolidation process carried up by elimination all mutual claims and liabilities between the Central bank and Other depository corporations and aggregation of their operations with other sectors of the economy and nonresidents.

Net foreign assets represent the difference between all foreign assets (claims on nonresidents and monetary gold) and all foreign liabilities (liabilities to nonresidents) of Depository corporations.

Monetary gold is gold that meets international standards.

Claims on nonresidents are Depository corporation's foreign currency holdings in cash, funds on correspondent accounts, deposits and interest accrued on them, as well as loans and interest accrued on them, investments and advance payments in favor of nonresidents. Indicator includes special drawing rights and reserve position in the IMF.

Liabilities to nonresidents are deposits and loans, as well as interest accrued on them attracted by Other depository corporations, and subordinated debts and special drawing rights of the IMF.

Domestic claims are the net claims of Depository corporations on Central government and other sectors.

Net claims on central government represent the difference between the claims and liabilities of Depository corporations to Central government.

Claims on central government include loans issued by Depository corporations to Central government and interest accrued on them, as well as securities issued by Central government owned by Depository corporations.

Liabilities to central government – loans issued by Central government to Depository corporations, funds of Central government on deposit accounts in Depository corporations, and interest accrued on them.

Funds of Fund for Reconstruction and Development are credit and deposit funds of Fund for Reconstruction and development attracted by Depository corporations.

Claims on other sectors are claims of Depository corporations on Other financial corporations, State and local government, Public nonfinancial corporations, and private sector.

Claims on other financial corporations – investments, leasing and loans issued by Depository corporations to Other financial corporations and interest accrued on them.

Claims on state and local government include loans issued by Depository corporations to State and local government and interest accrued on them.

Claims on public nonfinancial corporations include investments, leasing and loans issued by Depository corporations to Public nonfinancial corporations and interest accrued on them, advance payments in favor of Public nonfinancial corporations, as well as securities issued by Public nonfinancial corporations owned by Depository corporations.

Claims on private sector include investments, leasing and loans issued by Depository corporations to private sector (private enterprises, individuals, individual entrepreneurs and others) and interest accrued on

them, advance payments in favor of private sector, as well as securities issued by private sector owned by Depository corporations and other claims on private sector.

Broad money liabilities include currency outside Depository corporations, transferable deposits, other deposits, and securities other than shares.

Currency outside depository corporations include currency in cash issued by the Central bank with the exception of national currency cash in vault of the Central bank and commercial banks.

Transferable deposits– demand deposits of Other financial corporations, Public nonfinancial corporations, and private sector in Depository corporations, as well as interest accrued on them.

Other deposits – funds of Other nonfinancial corporations, Public nonfinancial corporations and private sector on savings, time and other deposit accounts in Depository corporations, as well as interest accrued on them.

Securities other than shares are saving and term deposit certificates issued by Depository corporations and interest accrued on them, owned by Other financial corporations, Public nonfinancial organizations, and private sector.

Deposits excluded from broad money – transferable deposits, savings and time deposits of State and local government held at Depository corporations.

Securities other than shares excluded from broad money – bonds issued by Depository corporations owned by Public nonfinancial corporations and private sector.

Loans – credit funds and interest accrued on them attracted by the Depository corporations from other sectors.

Financial derivatives reflect unrealized losses or deferred gains on forward transactions, swaps and revaluation of options and futures.

Insurance technical reserves are the balances of the population’s funds held on individual pension accounts in Xalq bank.

Shares and other equity include authorized and reserve capital, devaluation reserves, and retained earnings of Depository corporations.

Other items (net) – the difference between unclassified assets and liabilities.

Table 2.4. Monetary aggregates

Monetary aggregates are compiled in accordance with the International Monetary Fund’s “Monetary and financial statistics manual and compilation guide”, on the base of balance sheets of the Central bank and consolidated balance sheets Other depository corporations (commercial banks).

Broad money (M2) includes Money supply in national currency and deposits in foreign currency.

Money supply in national currency includes Money supply (M1) and other deposits in national currency.

Narrow money (M1) includes currency in circulation and transferable deposits in national currency.

Currency in circulation (M0) includes currency in cash issued by the Central bank with the exception of national currency cash in vault of the Central bank and commercial banks.

Transferable deposits – demand deposits in national currency of Other financial corporations, public nonfinancial corporations, and private sector (private enterprises, individuals, individual entrepreneurs and others).

Other deposits in national currency – savings, time and other deposits in national currency of Other financial corporations, public nonfinancial corporations, and private sector, as well as interest accrued on them.

Foreign currency deposits – transferable deposits, savings, time and other deposits in foreign currency of Other financial corporations, Public nonfinancial corporations and private sector, as well as interest accrued on them.

Section III. Main indicators and instruments of the Central bank Monetary policy

Table 3.1. Policy rate

Policy rate serves as an indicator of interest rates for loans extended to commercial banks and credit expenses for the borrowers.

Changes of the policy rate affect the interest rate of the interbank money market.

Tables 3.2-3.6. Required reserve ratios

Required reserves – funds in national and foreign currency deposited by commercial banks on a mandatory basis in separate account opened in Central Bank. The Central bank establishes the ratios in relation to the reserved obligations of a commercial bank.

The amount of required reserves is determined through multiplying the required ratio by average amount of reserved liabilities for the accounting period.

Table 3.7. Balance of the required reserves

Balance of required reserves - balances of required reserves in national and foreign currency at a certain date deposited by commercial banks in a separate account opened in the Central bank.

Table 3.8. Bonds issued by Central bank and placed between commercial banks

The bonds of the Central Bank of the Republic of Uzbekistan must be placed between commercial banks in order to increase the liquidity of the banking system and the percentage of monetary policy. These bonds are issued for the maturity of one year in accordance with the Regulation “On the procedure for the issue and conversion of bonds of the Central Bank of the Republic of Uzbekistan” (registration number 3080, dated October 25, 2018).

Information about the auction is published on the official website of the Central bank not later than a working day before the date of auction.

Bonds of Central bank – securities issued by Central bank electronically to owners to earn income in accordance with the established procedure.

Coupon period – the period specified by Central Bank to pay interest income to bond owner.

Trade system – automated electronic system of the currency exchange to organize e-commerce on bonds, taking into account the bonds and the implementation of customs and settlements on concludes.

Dealer – operations of commercial banks related to bonds based on a general agreement with the Central bank and foreign exchange.

Auctions – trade organized by Central bank to place bonds between commercial banks.

Tables 3.9a-3.12b Results of the Central bank deposit, swap, REPO auctions and overnight deposit

Deposit auctions of the Central bank of the Republic of Uzbekistan are held in accordance with the Regulation “On the procedure for carrying out deposit operations of the Central bank of the Republic of Uzbekistan with commercial banks” (registration number 3079, dated October 25, 2018), swap auctions are held in accordance with the Regulation “On the procedure for carrying out currency swap by banks” (registration number 1839, dated June 28, 2008) and REPO auctions are held in accordance with the Regulation “On the procedure for concluding and executing REPO transactions with government securities of the Republic of Uzbekistan” (registration number 1829, dated March 15, 2008).

These operations of the Central bank of the Republic of Uzbekistan with commercial banks are carried out by the Central bank by attracting funds to deposits or providing funds to commercial banks in order to influence the liquidity of commercial banks.

Information about the deposit auction is published on the official website of the Central bank not later than a working day before the date of auction.

Deposit auction – public auctions conducted by the Central bank and held between commercial banks in order to attract funds of commercial banks.

REPO and swap auctions –public auctions conducted by the Central bank and held between commercial banks in order to prevent deviation of interest rates in the interbank money market from the key rate or interest rate corridor.

Auction period – period set for the storage of deposits attracted by the Central bank from commercial banks through the auction.

Maximum amount of attracted deposits – reflects the maximum possible amount of funds established by the Central bank that can be raised from commercial banks at the deposit auction.

Maximum amount of offered funds –maximum possible amount of funds offered by the Central bank that can be given to commercial banks at the REPO and swap auctions.

Amount of deposits offered by banks –amount of funds to be placed on deposits with the Central bank, offered by commercial banks at the auction.

Minimum interest rates offered by banks –minimum interest rates for funds placed on deposits with the Central bank, offered by commercial banks at the auction.

Maximum interest rates offered by banks –maximum interest rates for funds placed on deposits with the Central bank, offered by commercial banks at the auction.

Cut-off rate –the maximum interest rate offered on the basis of satisfied competitive applications of commercial banks based on results of the deposit auction and minimum interest rate for the REPO and swap auctions.

Weighted average rate – determined on the basis of interest rates and attracted volumes of competitive applications, fully or partially satisfied by the results of the auction.

Amount of attracted deposits –total amount of funds attracted by the Central bank from commercial banks, according to results of conducted deposit auction.

Amount of provided funds –total amount of funds provided by the Central bank to the commercial banks, according to the results of the REPO and swap auctions.

Overnight deposit – operations, established by Central bank, carried out in the lower borders of the corridor and for the period of one day to prevent sharp vibration of interest rates in financial market and to attract liquidity of commercial banks to the Central bank.

Table 3.13. Exchange rates of foreign currencies against UZS

Official exchange rates of foreign currencies to Uzbek sum (UZS) are published daily on the official website of the Central Bank of the Republic of Uzbekistan (<http://www.cbu.uz>). Exchange rates are published for the purposes of accounting, statistical and other reporting on currency transactions, as well as for implementation of customs and other mandatory payments.

The exchange rate of US dollar to UZS is calculated as a weighted average based on the daily rates formed on the currency exchange and the volume of transactions conducted using these rates.

Exchange rates for other currencies are calculated using the cross rate method which fixes US dollar as the base currency. The source of other countries exchange rates against US dollar is the Thomson Reuters information system.

Section IV. Financial markets

4.1. Interbank money market

Table 4.1.1. Interbank deposit operations in national currency

Placement of national currency deposits on the interbank money market is carried out in accordance with the Regulation "On the procedure for transactions conducted on the interbank money market via the electronic trading platform" (registration number 3010, dated May 12, 2018).

These transactions are conducted by the Central Bank for purposes of monetary policy, as well as by commercial banks to ensure their liquidity or to generate income through the placement of funds.

Attraction and placement of deposits on the interbank money market is carried out through an integrated electronic trading platform.

This table shows the dynamics of the total amount of funds placed by commercial banks on interbank money market, their weighted average interest rates and the balance of deposits at the end of the period.

The weighted average interest rate on interbank deposits is defined as the ratio of the scope of each attracted deposit amount in the reporting period multiplied by its annual interest rate to the total amount of attracted deposits, calculated by the following formula:

$$P_{AV} = \frac{\sum_{t=1}^n (V_t * P_t)}{\sum_{t=1}^n (V_t)},$$

Where:

P_{AV} – weighted average interest rate;

V_t – amount of deposit t;

P_t – annual interest rate on deposit t.

4.2. Foreign exchange market

Table 4.2.1. Trades at the Uzbekistan republican currency exchange

Foreign currency purchase and sale operations in the Uzbekistan republican currency exchange are carried out in accordance with the Regulation "On the procedures of foreign currency purchase and sale operations in over-the-counter currency market" approved by the resolution of the Cabinet of Ministers of the Republic of Uzbekistan dated July 10, 2001, number 294. The Central Bank has the right to conduct interventions during the trading on Uzbekistan republican currency exchange.

This table reflects dynamics of foreign currency bought and sold by commercial banks and Central Bank on foreign currency exchange.

In addition, table 4.2.1 shows average exchange rates of foreign currency which are defined as the ratio of the sum of the rates of each trading day against the number of trading days

Tables 4.2.2–4.2.3

These tables show dynamics of number and total amount of purchase and sale operations conducted by commercial banks with individuals, including individual entrepreneurs, as well as the grouped volumes of these operations.

Table 4.2.4a-4.2.4b. Foreign currency purchase and sale transactions of commercial banks with individuals

This table shows the total volume of purchase and sale operations conducted by commercial banks with individuals, including individual entrepreneurs, in context of currencies.

Section V. Credit institutions performance

5.1. General information

Tables 5.1.1a-5.1.1b Number and structure of credit institutions

This table provides information on the number and structural divisions of credit institutions, including banks and non-bank credit institutions registered in the Republic of Uzbekistan.

In accordance with the Laws of the Republic of Uzbekistan "On the Central Bank of the Republic of Uzbekistan" and "On banks and banking activities" the Central Bank issues licenses to credit institutions to carry out their activities.

Credit institutions – banks, microcredit organizations, pawnshops and other credit organizations that have the appropriate license.

Bank (commercial bank) – a legal entity that is a commercial organization which carries out a set of the following activities defined as banking activities: opening and maintaining bank accounts, conducting payments, attracting funds from legal entities and individuals to deposits, and providing loans.

Branch of commercial bank – a separate structural division of a commercial bank, which is not a legal entity, that performs banking operations on behalf of commercial bank and acting in accordance with the authority delegated to it by the commercial bank.

State-owned banks – banks with the state share in authorized capital, this share should be not less than 50 percent.

Microcredit organization – a legal entity engaged in services of granting microcredit, microloan, micro lease, as well as providing other microfinance services in accordance with the legislation.

Pawnshop – a specialized legal entity that provides individuals with short-term loans secured by personal assets intended for personal consumption.

Banking service centres (service offices and mini-banks) – a structural division located outside of the commercial bank's branch, operating in accordance with the regulations of the Central bank. Banking services office may have various names ("Mini-bank", "Retail services center", "Banking services center", and others).

24/7 self-service offices – software and hardware technical tools located outside of the commercial bank's branch, designed to provide services for withdrawing funds from plastic cards in national currency and international plastic cards, transfers of cash in national currency to plastic cards, as well as for various payments in uninterrupted (24-hour) mode.

Table 5.1.2. Main indicators of commercial banks performance

This table presents the dynamics of the main indicators of commercial banks divided by banks with State ownership and other banks, including the volume of their assets, loans, deposits and capital, as well as part of these indicators which consists of foreign currency, is given in the equivalent of the national currency.

Assets – cash and other payment documents, funds to be received from the Central Bank and other banks, investments, securities, credit investments, leasing and factoring operations, fixed assets and intangible assets, accrued interest on assets, accrued non-interest income, currency positions, other own property of the bank and other assets.

Loans (credit investments) – short-term (up to 1 year from the date of issue) and long-term (over 1 year from the date of issue) loans allocated in accordance with the lending rules and the loan agreement to enterprises, organizations, institutions, business partnerships and companies, regardless of ownership, Government, budget organizations, other commercial banks, individuals, individual entrepreneurs, as well as leasing and factoring operations carried out with them (except for the Government, budget organizations and individuals).

Deposits – transferable deposits, savings and time deposits of the Government and budget organizations on extra-budgetary funds, extra-budgetary funds, enterprises, organizations, institutions, business partnerships and companies, regardless of ownership form, individuals, individual entrepreneurs and other customers, as well as saving and deposit certificates issued by banks.

Capital (equity) consists of authorized capital, capital surplus, reserve capital and retained earnings.

Table 5.1.3. Banking system indicators to GDP ratio

This table shows the ratios of banking system indicators, in particular ratios of banking assets, credit investments, deposits and capital to the gross domestic product of the country.

For other indicators reflected in present table, see methodological comment to table 5.1.2.

Table 5.1.4. Capital adequacy of banking sector

This table shows the dynamics of capital adequacy indicators in banking system.

Requirements for banking capital adequacy are regulated in accordance with Regulation "On requirements to commercial banks capital adequacy" (registration number 2693, dated July 6, 2015).

Regulatory capital – the bank's capital calculated for the purposes of regulation of banking activities and calculation of economic standards.

Regulatory capital consists of Tier I capital and Tier II capital.

Tier I capital includes Main capital stock and Tier I capital surplus.

Main capital stock should be at least 60 percent of the bank's regulatory capital and should include the following:

a) fully paid ordinary shares or funds equated to ordinary shares in case of the reorganization of the bank in form different from the joint-stock company;

b) capital surplus – the amount paid in excess of the nominal value of ordinary shares at their initial placement;

c) retained earnings (loss):

capital reserves formed on the balance sheet of the bank at the expense of retained earnings of previous years and other reserves (except property received for free and estimated excess value of fixed assets and intangible assets over their original value);

retained income of previous years except for the amount of unpaid dividends;

uncovered losses of previous years and current year losses;

d) shares of minority shareholders in enterprises incorporated to consolidated balance sheet of the bank. This share occurs when accounts of subsidiaries are consolidated in the financial statements of the bank and the bank's share in the capital of such enterprises is less than 100 percent;

e) devaluation reserve. This reserve is formed from funds allocated from retained earnings to cover liabilities of the bank in case of significant impairment (devaluation) of the national currency.

Tier I capital surplus includes the following:

a) fully paid non-cumulative perpetual preference shares;

b) capital surplus – the amount paid in excess of the nominal value of preference shares at their initial placement;

c) funds issued by subsidiaries and held by third parties equated to capital and subject to the conditions for inclusion in Tier I capital surplus, as well as the shares of minority shareholders in enterprises incorporated to consolidated balance sheet of the bank (except included in paragraph "d" of the previous part).

Tier II capital includes the following:

a) net profit of the current year, in case if bank's interim financial report audited – in amount not more than the approved financial results, otherwise – 50 percent of net profit stated in report;

b) reserves shaped on standard loans (assets) in amount of not more than 1,25 percent of risk-weighted assets after deductions;

c) mixed type liabilities (instruments including characteristics of equity and debt capital) in amount not exceeding one third of the Tier I capital after deductions;

d) subordinated debt is a form of bank's debt obligations, which shall not exceed one third of the Tier I capital after the adjustment calculations of the bank's capital. Subordinated debt, which is part of Tier II capital, should support following requirements:

not to be secured by pledge;

in case of liquidation, the claims under these obligations should be fulfilled after satisfaction of claims from depositors and other creditors of the bank;

the initial maturity should be more than 5 years;

not to be pledged by the bank or connected with it persons as a guarantee or security for other assets, as well as the order of its repayment (subordination) should not be changed by any agreements in case of bank liquidation, that is not to be equated with claim of depositors and creditors of the bank;

should be subject to early return with permission of the Central bank.

e) 45 percent of the excess amount of assessed assets value over their initial cost.

Capital adequacy ratio (regulatory capital adequacy ratio) is calculated as the ratio of regulatory capital to total amount of risk-weighted assets.

Total amount of risk-weighted assets is defined as the sum of assets on the balance sheet and off-balance weighted by the risk after deductions.

Ratio of regulatory Tier I capital is calculated as the ratio of Tier I capital to total amount of risk-weighted assets.

Table 5.1.5. Liquidity dynamics of banking sector

This table provides information on compliance of commercial banks with liquidity requirements introduced by the Central bank.

Requirements to liquidity indicators are regulated by Regulation "On liquidity management requirements of commercial banks" (registration number 2709, dated 13 August 2015).

Liquid assets include assets, which value formed by market and for which it is easy to find a buyer who will pay a market price for this asset in a short time, as well as assets sold and purchased on a permanent basis without unforeseen (undesirable) losses.

Highly liquid assets include the following:

cash;

gold bullion;

Government securities and Central bank securities;

securities issued by governments and central banks of low-risk countries, as well as other financial claims to such governments and central banks;

funds in accounts opened at the Central bank, with exception of required reserves accounts;

liquid assets allocated in banks of low-risk countries that have investment ratings of rating companies "Standard & Poor's", "Fitch Ratings" and "Moody's Investors Service" or similar ratings of other rating companies recognized by the Central bank.

Current liquidity ratio is defined as the ratio of current assets amount (liquid assets and investments with maturity up to 30 days, except for extended or overdue loans) to amount of current liabilities (demand liabilities and liabilities with maturity up to 30 days). This ratio should comprise at least 30 percent.

Liquidity coverage ratio is defined as the ratio of highly liquid assets to total net expenditure over the next 30 days and should comprise at least 90 percent beginning from January 1, 2017 and at least 100 percent starting from January 1, 2018.

Net stable funding ratio is defined as the ratio of existing amount of stable funding to the required amount of stable funding, the minimum requirement of this ratio is 100 percent.

Existing amount of stable funding includes following:

total capital;

bank liabilities with effective repayment period of 1 year or more;

30 percent of the amount of other deposits and debt funds with unspecified repayment period;

30 percent of the amount of other deposits and debt funds with repayment period up to 1 year.

Required amount of stable funding includes following:

bank assets with remaining maturity of 1 year or more, including non-performing loans and non-financial assets (land, buildings, furniture, computers and cars);

assets in legal proceedings or not recovered in accordance with established procedure;

30 percent of other assets with maturity up to 1 year, excluding liquid assets with maturity up to 1 year or without maturity;

15 percent of the amount of off-balance sheet items.

Immediate liquidity ratio is defined as the ratio of bank's cash and other payment documents, as well as funds in the Central bank (except for the funds on required reserves account) to the amount of demand liabilities. This ratio should compose at least 10 percent.

Table 5.1.6. Income and expense of banking sector

This table reflects the dynamics of income and expenses of banking system.

Interest income – income derived from cash or cash equivalents, which includes interest income on accounts with the Central bank and other banks, as well as interest income derived from securities or investments in securities, credit and leasing operations and other interest income.

Interest income includes the amount of depreciation of any discount, premium or other difference between the original book cost of debt security or loan and the amount of repayment.

Interest expense – expenses derived for the use of cash or cash equivalents, which include interest expenses on attracted deposits, accounts payable to the Central bank and other banks, loans received, securities and REPO transactions with securities, outstanding bank acceptances and other interest expenses.

Interest expense includes the amount of depreciation of any discount, premium or other difference between the original book cost of debt security or borrowed funds and the amount of repayment.

Interest margin – the difference between interest income and interest expense.

Non-interest income – income received by bank for services rendered and commissions, profit in foreign currency, profit from commercial operations, profit and dividends from investments, as well as other non-interest income.

Non-interest expenses – expenses incurred by bank for received services and commission expenses, losses in foreign currency, losses from commercial operations, losses from investments and other non-interest expenses.

Operating expense – expenses related to banking operations, including wages and other employees related expense, rental and living expenses, transportation and travel expenses, administrative expenses, representation and charity expenses, depreciation expenses, insurance, taxes and other expenses, expenses for assessment of possible losses and income tax, as well as other operating expenses.

Non-interest income (loss) – the difference between non-interest income and non-interest and operating expenses.

Allowance for probable loan and leases losses – amount of assessment of possible losses on loans and leasing.

Evaluation of non-credit losses – amount of assessment of possible losses on other assets.

Net profit (loss) before tax – amount of net profit (loss) received before tax payments according to financial performance of the bank for the reporting period.

Expense regarding income tax – bank expense on income-tax payments.

Other adjustments to income – any other adjustments to banks financial performance made in accordance with accounting principles.

Net profit (loss) – net profit (loss) received as a result of financial performance of the bank after tax payments and adjustments on profit.

Table 5.1.7. Profitability indicators of banking sector

This table reflects the dynamics of profitability indicators of banking system, including the profitability ratio of assets and capital.

For other indicators reflected in present table, see methodological comments to table 5.1.6.

Tables 5.1.8a-5.1.8b Financial Soundness Indicators of banking system

This table reflects financial stability indicators of banking system, including indicators of banking capital adequacy, asset quality, return on assets and capital, liquidity and series of other indicators.

Capital – bank capital which is used for calculation of prudential norms and conducting banking regulation and supervision.

Tier I capital – the sum of Tier I additional capital and Tier I main capital net of deductions.

Risk weighted assets – the sum of assets which are calculated through multiplying the asset balance to its relevant risk weight.

Total loans – the sum of all loans, microloans, overdrafts, leasing, factoring, securities purchased upon REPO transactions, liabilities of clients on unpaid acceptances and accrued interest on assets.

Nonperforming loans – loans classified as "unsatisfactory", "doubtful" and "bad".

Nonperforming loans net of provisions – the amount of loans classified as non-performing minus the amount of provisions formed for such loans.

Total assets (average for the period) – amount calculated as arithmetic mean of assets at the end of each month of the reporting period.

Capital (average for the period) – amount calculated as arithmetic mean of capital at the end of each month of the reporting period.

Short-term liabilities – liabilities of banks with maturity period up to 1 year.

Net open position in foreign exchange – the difference between total foreign exchange assets and total foreign exchange liabilities.

Large exposures – the sum of risks which exceeds 10% of the bank's Tier I capital.

For other indicators reflected in present table, see methodological comments to tables 5.1.2 and 5.1.4–5.1.6.

Table 5.1.9. Non-performing loans of commercial banks (NPL)

This table reflects the dynamics of non-performing loans of commercial banks by all banks namely banks with state ownership and banks without state ownership.

For other indicators reflected in present table, see methodological comments to table 5.1.8.

Tables 5.1.10a-5.1.10b Comparative indicators of banking system

This table shows the dynamics of comparative indicators for commercial banks assets and liabilities reflected in context of all banks, including banks with banks with state ownership and other banks.

Liabilities – transferable deposits, savings and time deposits, funds on bank cards, accounts payable to the Central bank and other banks, loans and leases received, revenues and other earnings of the Government, accrued interest and taxes payable, managerial checks and outstanding acceptances, securities sold under REPO transactions, securities issued by the bank and other liabilities.

For other indicators reflected in present table, see methodological comment to table 5.1.2.

Table 5.1.11. Consolidated balance of commercial banks

This table provides information on consolidated balance sheet of commercial banks, its structure and dynamics of indicators.

Assets – see methodological comment to table 5.1.2.

Cash and other cash items – cash, banknotes, coins and other payment documents held at the cashbox of banks and their branches.

Due from Central bank of Uzbekistan – funds allocated in the Central bank for interbank settlements, funds transferred to required reserves account with the Central bank and other deposits.

Due from other banks - residents – funds allocated in banks operating in the territory of the Republic of Uzbekistan.

Due from other banks - non-residents – funds allocated in banks operating outside the territory of the Republic of Uzbekistan.

Investments – see methodological comment to table 1.1.

Securities – nominal balances of government securities and securities of other corporations or certificates of deposit acquired in connection with commercial activity of banks.

Credit investments – see methodological comment to table 5.1.2.

Fixed assets – tangible assets which are used in banks activity while rendering of banking services, for rental purposes or for administrative purposes. Fixed assets include buildings, structures, equipment and devices, computers, furniture, computing machinery, vehicles and others.

Accrued interest receivable – accrued, but not recovered interest on assets (as well as on other operations that are essentially loans).

Other real estate owned – real estate owned by bank and other private property used for banking purposes or property recovered by bank against repayment of loans and by other reasons.

Other assets – assets that do not fall under mentioned classification.

Liabilities – see methodological comment to table 5.1.10.

Deposits – see methodological comment to table 5.1.2.

Due to Central bank of Uzbekistan – funds of the Central bank remaining on correspondent and deposit accounts opened in commercial banks.

Due to other banks - residents – funds of resident banks remaining on correspondent and deposit accounts opened in banks of the Republic of Uzbekistan.

Due to other banks - non-residents – funds of non-resident banks on correspondent and deposit accounts opened in banks of the Republic of Uzbekistan.

Credit and leasing operations payable – short-term (up to 1 year from the date of receipt) and long-term (over 1 year from the date of receipt) loans received from the Central bank and other banks, the Government, funds under the Ministry of Finance and extra-budgetary funds, non-bank financial institutions and other creditors, lease liabilities to other banks and lessors.

Securities released – bonds and other securities issued by banks.

Accrued interest payable – accrued but not paid by bank interest on its liabilities.

Other liabilities – liabilities that do not fall under mentioned classification.

Authorized capital stock reflects the aggregate of contributions (in monetary terms) made according to constituent documents.

Capital surplus reflects additional paid capital received during the initial sale of shares at prices exceeding the nominal value, as well as the exchange rate difference arising in the process of authorized capital formation, the equivalent of which is expressed in foreign currency.

Reserve capital reflects the inflationary reserves formed during the revaluation of long-term assets, deductions from net profit in the sizes stipulated by legislation and constituent documents, as well as the cost of property received free of charge.

Retained earnings reflect the accumulation of profits which could be included to authorized capital stock by the decision of owners. See also methodological comment to table 5.1.4.

Tables 5.1.12. Main performance indicators of commercial banks grouped by asset size

This table shows main performance indicators of banks grouped by the size of their assets.

For other indicators reflected in present tables, see methodological comments to tables 5.1.2, 5.1.4 and 5.1.6.

Table 5.1.13a-5.1.13b Commercial banks grouped by capital size

This table shows the dynamics of indicators on total and authorized capital of banks by grouping these indicators according to their volume.

For other indicators reflected in present table, see methodological comments to tables 5.1.2 and 5.1.11.

Table 5.1.14. Consolidated balance of microcredit organizations

This table provides information on consolidated balance sheet of microcredit organizations, its structure and dynamics of indicators.

Assets – cash and other payment documents, funds in banks, loans and microlease, fixed assets, accrued interest on assets and other assets.

Cash and other cash items – cash in the form of banknotes and coins.

Due from banks – deposits and other funds allocated in banks.

Loans – short-term (up to 1 year from the date of issue) and long-term (over 1 year from the date of issue) microloans allocated issued to individuals and individual entrepreneurs, and short-term (up to 1 year from the date of issue) and long-term (over 1 year from the date of issue) microcredit allocated to legal entities as well as microlease, factoring operations and others.

Fixed assets, net – tangible assets which are used in the course of activities, for rental purposes or for administrative purposes. Fixed assets include buildings, structures, equipment and devices, computers, furniture, computing machinery, vehicles and others.

Accrued interest receivable – accrued but not received interest on assets (as well as interest accrued on other operations, that are essentially loans (microloans, microcredits, microlease)).

Other assets – assets that do not fall under mentioned classification.

Liabilities – borrowed funds, loans and lease received, accrued interest and taxes payable and other liabilities.

Credit and leasing operations payable – short-term (up to 1 year from the date of receipt) and long-term (over 1 year from the date of receipt) loans received from banks, state funds, non-bank financial institutions, non-governmental non-profit organizations, international financial institutions, foreign investors and other creditors, liabilities on lease to banks and other lessors.

Accrued interest payable – accrued but not paid interest on borrowed funds, on funds attracted from founders and other investors, received loans, leasing and other obligations.

Accrued taxes payable – accrued income tax and other taxes, deducted taxes payable, deferred taxes, and accrued single social payment and settlements with funds.

Other liabilities – liabilities that do not fall under mentioned classification.

Capital includes authorized capital, reserve capital, retained earnings and utilized grant funds.

Authorized capital reflects the aggregate of contributions (in monetary terms) made according to constituent documents.

Reserve capital – funds allocated from retained earnings for broad purposes, the value of property received free of charge from founders, the excess amount of fixed assets and intangible assets over their original price occurred as a result of significant increase of their market value.

Retained earnings – undistributed profit (loss) received as a result of financial activity of previous financial years, net profit (loss) received as a result of financial activity during the reporting year, as well as the amount of declared dividends during this period.

Table 5.1.15. Main performance indicators of microcredit organizations (MCO) grouped by asset size

This table shows main performance indicators of microcredit organizations, grouped according to the size of their assets.

For indicators reflected in present table, see methodological comment to table 5.1.14.

Table 5.1.16a-5.1.16b Microcredit organizations (MCO) grouped by capital size

This table shows the dynamics of indicators on total and authorized capital of microcredit organizations grouping these indicators according to their volume.

For indicators reflected in present table, see methodological comment to table 5.1.14.

Table 5.1.17. Consolidated balance of pawnshops

This table provides information on consolidated balance sheet of pawnshops, its structure and dynamics of indicators.

For indicators reflected in present table, see methodological comment to table 5.1.14.

Table 5.1.18. Main performance indicators of pawnshops grouped by asset size

This table shows main performance indicators of pawnshops, grouped according to the size of their assets.

For indicators reflected in present table, see methodological comment to table 5.1.14.

Table 5.1.19a-5.1.19b Pawnshops grouped by capital size

This table shows the dynamics of indicators on total and authorized capital of pawnshops grouping these indicators according to their volume.

For indicators reflected in present table, see methodological comment to table 5.1.14.

5.2. Borrowings

Tables 5.2.1–5.2.20b

These tables reflect the dynamics of the total volume and balances of deposits in national and foreign currency attracted by commercial banks from individuals and legal entities, split by their types and terms, as well as by regions.

These tables are compiled on the base of reports provided by commercial banks operating in the Republic of Uzbekistan.

Deposits – see methodological comment to table 5.1.2.

Demand deposits – deposits returnable upon first demand. Funds on bank cards (except for term and savings deposits on electronic bank cards) are considered as demand deposits.

Savings deposits – deposits accumulated on the basis of certain conditions and for a certain purposes, with the right to make additional payments to initial amount of the deposit in the manner stipulated in deposit agreement with bank. Savings deposits can have special-purpose, or be premium, conditional and subject to other conditions.

Time deposits – deposits attracted with the condition of return after at the date specified in deposit agreement with the bank.

Time deposits can be short-term and long-term. In this case, short-term deposits are considered as accepted funds for a period of up to 1 year, and long-term are those deposits accepted for a period of more than 1 year.

Tables 5.2.21–5.2.22

These tables reflect weighted average annual interest rates on deposits attracted by commercial banks from individuals and legal entities in national and foreign currency.

The weighted average interest rate on deposits is defined as the ratio of the scope of each attracted deposit amount in the reporting period multiplied by its annual interest rate to the total amount of attracted deposits, calculated by the following formula:

$$P_{AV} = \frac{\sum_{t=1}^n (V_t * P_t)}{\sum_{t=1}^n (V_t)}$$

Where:

P_{AV} – weighted average interest rate;

V_t – amount of deposit attracted under the deposit agreement t;

P_t – annual interest rate specified in the deposit agreement t.

5.3. Lending

Tables 5.3.1–5.3.10

These tables reflect the dynamics of the total volume and balances of loans extended by commercial banks to legal entities (except for commercial banks), individuals and individual entrepreneurs in national and foreign currency, split by term, sector and purpose, as well as by regions.

These tables are compiled on the base of reports provided by commercial banks operating in the Republic of Uzbekistan.

Tables 5.3.11–5.3.13

These tables reflect the weighted average interest rates on loans issued by commercial banks in national and foreign currency on an annualized basis.

Calculation of the weighted average interest rates on preferential loans extended in national currency, takes into account loans that are extended at interest rates not exceeding the refinancing rate of the Central bank.

The weighted average interest rate on loans is defined as the ratio of the scope of each extended loan in the reporting period multiplied by its annual interest rate to the total amount of extended loans, calculated by the following formula:

$$P_{AV} = \frac{\sum_{t=1}^n (V_t * P_t)}{\sum_{t=1}^n (V_t)}$$

Where:

P_{AV} – weighted average interest rate;

V_t – amount of extended loan under the loan agreement t;

P_t – annual interest rate specified in the loan agreement t.

Tables 5.3.14–5.3.17

These tables reflect the dynamics of the number and amount of loans extended by commercial banks for financial support of individuals and small businesses, split by borrowers, main directions and sectors, as well as by regions.

These tables are compiled on the base of reports provided by commercial banks operating in the Republic of Uzbekistan.

Tables 5.3.18–5.3.19

These tables reflect the dynamics of the number and amount of loans extended through developing family entrepreneurship program split by directions, as well as by regions

These tables are compiled on the base of reports provided by commercial banks operating in the Republic of Uzbekistan.

Tables 5.3.20–5.3.22

These tables reflect the total volume of loans extended by commercial banks through credit lines attracted under government guarantee as well as by banks and regions.

These tables are compiled on the base of reports provided by commercial banks operating in the Republic of Uzbekistan.

Tables 5.3.23–5.3.24

These tables reflect the dynamics of the number and amount of mortgage loans extended by commercial banks to individuals, weighted average interest rates of such loans, as well as the extended mortgage loans split by regions.

Weighted average interest rate – see methodological comments to tables 5.3.11–5.3.13.

These tables are compiled on the base of reports provided by commercial banks operating in the Republic of Uzbekistan.

Section VI. Main indicators of the payment system

Table 6.1. Payments through the Interbank payment system

This table reflects data on transactions made through the Central bank's Interbank payment system, and shows the dynamics of the number and amount of transactions split by type of payment documents.

On the territory of the Republic of Uzbekistan settlements of among commercial banks and with the Central bank are carried out using their correspondent accounts opened in the Payment center of the Central bank.

According to legislation of the Republic of Uzbekistan, commercial banks should open correspondent accounts only in the Central bank.

The interbank payment system of the Central bank is designed to serve these correspondent accounts.

Table 6.2. Transactions effected by the Clearing system of Central bank

This table shows the dynamics of the number and amount of transactions made through the settlement and clearing system of the Central bank.

Settlement and clearing system of the Central bank is a retail payment system that serves to make payments of individuals in favor of organizations and agencies connected to this system in real time on netting principle.

Table 6.3. Transactions effected by Instant payment system of Central bank

This table reflects the dynamics of the number and amount of transactions effected by Instant payment system of Central bank.

Interbank settlements effected by **Instant payment system** online non-stop (without day-offs), 24/7.

Table 6.4. Number of bank cards, POS-terminals, ATMs, self-service kiosks and transactions through POS-terminals

This table reflects the number of bank cards in national and foreign currency issued by banks, POS-terminals installed for their service, ATMs and self-service kiosks, as well as the amount of payments made through payment terminals.

Table 6.5. Number of users of remote banking services

This table reflects data on number of remote banking services users (management of funds in bank accounts using internet banking and mobile banking services, management of funds on bank cards using USSD-requests, receiving information on cashflow and balance in bank account via SMS-notification).

Table 6.6. List of payment system operators

This table reflects the list of payment system operators having a license issued by the Central bank.

Payment system operator – a legal entity, ensures the operation of payment system in the Republic of Uzbekistan.

Table 6.7. List of payment organizations

This table reflects the list of payment organizations having a license issued by the Central bank.

Payment organization – a legal entity, not classified as a bank, having a right to act in providing payment services.

Table 6.8. List of electronic money systems

This table reflects the list of electronic money system operators and issuers having a license issued by the Central bank.

Electronic money – unconditional and irrevocable monetary obligations of the issuer of electronic money, stored in electronic form and accepted as a means of payment in the electronic money system.

Electronic money system operator – a bank or other legal entity, having an appropriate license, ensures the operation of the electronic money system.

Central bank and banks are **the issuers of electronic money**